CENTRO VACACIONAL Y RECREACIONAL
EN CHINÁCOTA

# INFORME ANUAL Y BALANCE SOCIAL 2020

SEAMOS EL LADO BUENO DE LA VIDA

COMFAORIENTE
*Sólo beneficios*

VIGILADO SuperSubsidio

# ORGANIZACIÓN ADMINISTRATIVA

| | |
|---|---|
| DIRECTOR ADMINSTRATIVO | OMAR JAVIER PEDRAZA FERNÁNDEZ |
| GERENTE ADMINISTRATIVO, FINANCIERO Y DE PROYECTOS | CARLOS AUGUSTO RODRÍGUEZ SANTANDER |
| GERENTE OPERATIVO | JAIRO ELIAS FAJARDO CASTAÑEDA |
| GERENTE EPSS COMFAORIENTE | ALMANURY PEREZ CONTRERAS |
| JEFE DIVISIÓN FINANCIERA Y CONTABLE | YOLANDA VERA GUTIÉRREZ |
| JEFE DIVISIÓN DESARROLLO ESTRATÉGICO ( E) | ANDREA ROCÍO PÉREZ CONTRERAS |
| JEFE DIVISIÓN TALENTO HUMANO Y RECURSOS FÍSICOS | JOSÉ ANTONIO NIÑO LÓPEZ |
| JEFE DIVISIÓN APORTES Y SUBSIDIOS | DANIEL GUSTAVO MARIÑO RAMÍREZ |
| JEFE DIVISIÓN DE CRÉDITO, VIVIENDA Y FOVIS (E) | MAIRA ALEJANDRA GUTIÉRREZ RAMÍREZ |
| JEFE DIVISIÓN SERVICIOS SOCIALES | VILMA CONSTANZA MORA JARAMILLO |
| JEFE DIVISIÓN IPS COMFAORIENTE | ANGELA MARIA ARGÜELLO GARCÍA |
| JEFE AREA JURÍDICA | LEYDI MARILYN VARGAS ÁLVAREZ |
| JEFE DE PLANEACIÓN Y PROYECTOS | ALEXIS LEONARDO TORRES BAUTISTA |
| JEFE TÉCNICO DE INFRAESTRUCTURA | MARY FABIANA LEAL GARAY |
| JEFE DE AUDITORIA INTERNA | NANCY TERESA BLANCO MONTAÑEZ |
| JEFE OFICINA DE SISTEMAS | EDDY SALAZAR ÁLVAREZ |
| JEFE DE PROMOCIÓN Y DIVULGACIÓN | JORGE ELIESER PEÑARANDA |
| JEFE SECCIONAL PAMPLONA | ANDREA GUERRERO ALVARADO |
| JEFE SECCIONAL OCAÑA | HANDY FRANCISCO PACHECO MEJÍA |
| CONTADOR (E) | MARILISI MENDOZA |
| JEFE DEPARTAMENTO DE TESORERIA | GLADYS STELLA JAIMES SANTOS |
| DIRECTOR INSTITUTO PARA EL TRABAJO Y DESARROLLO HUMANO | HILDA MARIA AYALA JAIMES |
| DIRECTOR ACADEMICO INSTITUCIÓN EDUCATIVA GIMNASIO CAMPESTRE COMFAORIENTE | GERMAN ORLANDO RAMÍREZ BELTRÁN |
| ADMINISTRADOR CENTRO RECREACIONAL VILLA SILVANIA | EDUAR ALFONSO PINEDA MOLINA |
| GESTOR DE CARTERA | JOSE MARÍA SANTOS GRANADOS |
| PROFESIONAL DE GESTIÓN DE CALIDAD | JAIRO ELEAZAR LIZARAZO FAILLACE |
| PROFESIONAL MULTIBANCO DE SERVICIOS | MAGALY SMITH MORENO BASTO |
| PROFESIONAL CONTABLE SALUD EPSS-IPS (E) | OSCAR RICARDO CANCINO BAUTISTA |
| JEFE DE GRUPO TIBÚ | YOMAIRA CAMARGO CASTRO |
| JEFE DE GRUPO DE CRÉDITO | MARÍA CRISTINA ORTEGA ESCALANTE |
| JEFE DE GRUPO DE FOVIS | BLANCA ELIDE SANDOVAL VELOZA |
| JEFE DE GRUPO AGENCIA DE EMPLEO | KARLA ANDREA CHACÓN RIVERA |
| JEFE DE GRUPO OPERATIVO Y COMERCIAL | BELKYS OFIR ORTEGA MEZA |
| JEFE DE GRUPO DE RECREACIÓN | DANIELA MORALES RANGEL |
| JEFE DE GRUPO SEGURIDAD Y SALUD EN EL TRABAJO (E) | ELIO VELÁSQUEZ PEREZ |

REVISOR FISCAL PRINCIPAL : C.P. MARIA CONSUELO SILVA URIBE

REVISOR FISCAL SUPLENTE: C.P. JOSÉ ROBINSON MEDINA BOTELLO (Q.E.P.D)

# CONSEJO DIRECTIVO

## PRINCIPALES

Darío Alfonso Castro Martínez
Otilia Cárdenas Peña
María Patricia Espinosa Londoño
William Gerson Carrascal Márquez
Jorge Enrique Ruiz Gaona
Karen Tatiana Lache Contreras
Luisana Lemus Mariño
John Camilo Mendoza Pérez
Julio César Arenas Rangel
Carlos Alberto Rivera Muñoz.

## SUPLENTES

Arístides Hernández Duarte
Marisel Serrano Serrano
Victor Harold Ballén Cáceres
Luz Marina Rincón Machado
Diego Fernando Huertas Marulanda
Jorge Alexander Perutty Gómez
Rossi Carolina Zambrano Villamizar
Sandra Milena Alvarado Acosta
Diana Karina Afanador Villamizar

# PALABRAS DEL DIRECTOR ADMINISTRATIVO

El 2020 será recordado como el año que puso a prueba la humanidad y cómo nos concebíamos como sociedad. Un nuevo virus puso en jaque la salud colectiva, la economía mundial, las relaciones interpersonales y las estructuras familiares. En todo el planeta el sistema económico sufrió el revés mas fuerte después de la segunda guerra mundial y Colombia no fue ajena a este efecto dominó.

Una vez asimilado el golpe inicial, empezó una era de resiliencia colectiva, donde empezamos el camino de aprender que es posible obtener lecciones positivas después de las turbulencias. Inicia una era de esperanza, de reconciliación, de aceptación y superación.

Partiendo de las nuevas necesidades generadas por la emergencia, el Ministerio de Salud y Protección Social de la República de Colombia, consideró "*… adoptar medidas extraordinarias, estrictas y urgentes relacionadas con la contención del virus y su mitigación, complementarias a las dictadas mediante la Resolución 380 de 2020, así como disponer de los recursos financieros, humanos y logísticos para enfrentar la pandemia."* y emitió la Resolución Número 385 del 12 de marzo de 2020, *"Por la cual se declara la emergencia sanitaria por causa del coronavirus COVID-19 y se adoptan medidas para hacer frente al virus"*,.

Es en este nuevo camino de vencer obstáculos cobra suma importancia el accionar del Sistema del Subsidio Familiar, con una serie de medidas y servicios que mitigaron el embate de la recesión provocada por la emergencia de salud, dándose una acelerada carrera para garantizar a la población afiliada la prestación de servicios, y sumando nuevos subsidios a los ya existentes en el portafolio de las cajas de compensación.

ComfaOriente, como actor del Sistema del Subsidio Familiar, se comprometió con la generación de beneficios que impactaron positivamente en la economía y el bienestar de miles de familias afiliadas y beneficiarias, con un paquete de subsidios específicos para tal ocasión, los cuales a continuación describimos:

## SUBSIDIO MONETARIO

Según Resolución No. 026 del 30 de enero de 2020 de la Superintendencia del Subsidio Familiar, se estableció la cuota monetaria vigencia 2020 para Norte de Santander en **$ 30.942**. Al cierre de la vigencia 2020 se cancelaron **489.299 cuotas** monetarias de subsidio familiar, que representaron un valor de **$ 15.037.569.933** llegando a **452.182** beneficiarios, de un total de **23.030** trabajadores beneficiarios.

## SUBSIDIO EN ESPECIE

En el 2020 el subsidio en especie direccionado a los afiliados y sus beneficiarios de categorías A y B ascendió a la suma de **$799 Millones**, recursos con los cuales se atienden los programas Centro Día, Años Dorados, Recreación, Turismo Social, Restaurante Escolar y Becas, Formación y Capacitación de los afiliados.

## SUBSIDIOS DE EMERGENCIA AL CESANTE

Con el fin de aliviar los impactos del desempleo generado por la pandemia se implementó el subsidio de emergencia al cesante. Este subsidio se enfocó a aquellos afiliados que tenían un empleo formal y lo perdieron. Como agente social comprometido con el accionar de la política direccionada a la población cesante, la Corporación aplica las directrices impartidas en los Decretos 488 y 770 de 2020 para la entrega de los Subsidios de Emergencia al Cesante y con los recursos propios de la Corporación se logró otorgar subsidios de emergencia a **1.887 cesantes** de la región, así como **112 subsidios** de emergencia con recursos provenientes del Fondo de Mitigación de Emergencias FOME, realizando aportes al sistema de seguridad social por seis o tres meses (según la norma aplicada para la asignación), una transferencia económica de dos salarios mínimos pagaderos en tres mensualidades por valor de **$ 585.202** pesos cada una y cuota monetaria del Subsidio Familiar por personas a cargo.

Igualmente, con recursos provenientes del Fondo de Mitigación de Emergencias FOME, se asignó un auxilio económico a **164** cesantes con un valor mensual de **$160.000** hasta por tres (3) meses.

Gracias al esfuerzo realizado por ComfaOriente y al pago oportuno de los aportes parafiscales por parte de los empleadores afiliados, se logró llevar a cabo este importante alivio económico para miles de familias.

## FOSFEC

El área del Fondo de Solidaridad de Fomento al Empleo y Protección al Cesante de ComfaOriente asignó subsidios y los garantizó en su momento, con los siguientes recursos del Mecanismo de Protección al Cesante durante la vigencia 2020, organizados por fuente de financiación:

| CONCEPTO | CANTIDAD | VALOR | FUENTE DE RECURSOS |
|---|---|---|---|
| Asignación de beneficios Ley 1636 de 2013 | 150 | 238.927.739 | FOSFEC |
| Asignación de beneficios Decretos Legislativos 488 - 770 de 2020 | 1887 | 5.533.964.071 | FOSFEC |
| Asignación de beneficios Decreto Legislativo 553 de 2020 | 112 | 290.568.228 | FOME |
| Asignación de beneficios Decreto Legislativo 801 de 2020 - Resolución 2121 de 2020 | 94 | 42.720.000 | FOME |
| Asignación de beneficios Decreto Legislativo 801 de 2020 | 70 | 11.200.000 | FOME |
| **TOTAL** | | **6.117.380.038** | |

## SUBSIDIO A LA PENSIÓN ESCOLAR

ComfaOriente subsidió el **100%** de las pensiones escolares de abril, mayo, junio, julio, agosto, septiembre, octubre y noviembre de los hijos de los trabajadores afiliados categorías A y B que estudiaron en las instituciones educativas de ComfaOriente. Ello permitió aliviar las cargas económicas en dichos hogares, partiendo de la realidad de que los costos educativos de los menores representan un rubro importante dentro de los presupuestos familiares.

## ADULTO MAYOR

El programa "Años Dorados" se desarrolló a través de una oferta virtual dando continuidad a actividades físicas, fisioterapia, manualidades, acompañamiento psicosocial, prevención y promoción, actividades ejecutadas acorde a las condiciones del entorno de manera remota, con herramientas que contribuyen a hacer llevadero los efectos del aislamiento causado por la emergencia sanitaria. Contó con la interacción de **35** beneficiarios, 21 de la categoría A y 14 de la categoría B, con una ejecución de **$112,253** millones en la vigencia.

## POBLACIÓN CON DISCAPACIDAD

A través del programa "Centro Día" desarrollado por profesionales de la salud de Comfaoriente IPS se llevaron a cabo actividades para la población discapacitada: juegos motores, actividades de percepción, juegos cognitivos, juegos psicomotores y actividades de autocuidado. Debido al aislamiento obligatorio se utilizaron canales online: video-llamadas, WhatsApp, Folletos, Videos y Fichas de aplicación. Este programa presentó una cobertura promedio de **26** beneficiarios, de los cuales 23 fueron categoría A y 3 categoría B, para una ejecución de **$67,728 millones**.

## VIVIENDA

Con recursos propios ComfaOriente logró otorgar **92** subsidios familiares de vivienda por un valor total de **$2.346.367.419**, enfocando la acción a hogares afiliados en las categorías A y B. El 90 % de estos hogares se caracterizaron por tener ingresos familiares mensuales de dos salarios mínimos y el 10 % restante por gozar de ingresos entre 2 y 4 salarios mínimos. Se confirma de esta manera el aporte del Sistema del Subsidio Familiar al mejoramiento y bienestar social de los afiliados de menores ingresos y sus núcleos familiares.

Con recursos entregados por FONVIVIENDA fueron asignados **65** Subsidios por un valor de **3.439** Millones de pesos, en los municipios de Cúcuta, Labateca, Pamplona, Puerto Santander, Salazar, Tibú, Toledo y Villa del Rosario, los cuales corresponden a categorías 3, 4, 5 y 6 en Norte de Santander.

## SERVICIOS FINANCIEROS (CRÉDITO SOCIAL)

En el 2020 se otorgaron **540** créditos por un valor de **$1.655.770.084**. El valor promedio de crédito otorgado fue de **$3'066.000** por el sistema de libranza. Cabe resaltar que del total de créditos otorgados en la vigencia 2020, el 97% han sido asignados a las categorías A y B, mejorando la calidad de vida de los trabajadores de menores ingresos.
Teniendo en cuenta la crisis económica generada por la pandemia del COVID-19, el Consejo Directivo de la Corporación aprobó la Caja de Compensación Familiar COMFAORIENTE aprobó tres estrategias a cargo del servicio de crédito social, con el objetivo de aliviar las cargas financieras de nuestros afiliados de categorías A y B:

**Estrategia 1. Subsidio del 100% de los intereses de financiación de los créditos otorgados a los afiliados de las categorías A y B por un periodo de tres meses**, el cual logró beneficiar a **171** créditos con un subsidio de tasa de interés.

**Estrategia 2. Subsidio a las tasas de Interés de los créditos otorgados a los afiliados de las categorías A en un 70% y B en un 60% a través de una línea de crédito exclusiva denominada CajaExpress**, la cual permitió el otorgamiento de **292** créditos de las categorías A y B.

**Estrategia 3. Subsidio a las Tasas de Interés de Financiación de los créditos otorgados a los afiliados** de las categorías A en un 25% y B en un 20% con la cual se logró beneficiar **94** créditos.

## TURISMO SOCIAL

La Agencia de Viajes y Turismo de la Corporación promocionó y subsidió planes turísticos a nivel nacional y pasadías por los municipios más representativos de Norte de Santander, dando cumplimiento a los protocolos de bioseguridad con el fin de evitar la propagación del Covid-19. Se generaron **423** usos, de los cuales a través del **subsidio en especie** se logró beneficiar a **130** trabajadores categoría A y **125** trabajadores categoría B; para un total de **255**, ofertando servicios de turismo subsidiado en un 20% y 15% respectivamente.

## RECREACIÓN

En este frente social los programas se enfocaron en actividades dirigidas en especial a los afiliados de las categorías A y B y sus núcleos familiares durante el aislamiento nacional, estimulando la salud física y mental, la integración familiar, el entretenimiento, la práctica deportiva y el esparcimiento, ejecutando planes de bienestar social con **estrategias 100% subsidiadas**. De los **83.402** afiliados que interactuaron con las actividades desarrolladas por los centros recreacionales a través de plataformas virtuales, el 96% correspondieron a las categorías A y B, dando estricto cumplimiento a la normatividad vigente de acuerdo a la Emergencia Sanitaria ocasionada por el Covid-19. También debemos destacar que el Centro Recreacional Villa Silvania recibió adecuaciones y mejoras del área social y se dio inicio a las obras de nuevas mejoras y ampliación de la infraestructura en el área de baños y de las rutas atléticas.

## CENTRO RECREACIONAL Y VACACIONAL COMFAORIENTE CHINÁCOTA – AVANCE DE OBRA

Durante la vigencia 2020 se culminó la construcción del Centro Recreacional y Vacacional ComfaOriente Chinácota en su primera fase y se dio inicio a la segunda fase, para lograr ampliar las posibilidades de recreación a todos nuestros afiliados que contarán con 36 cabañas amobladas, piscina, área social, área de juegos autóctonos, salón múltiple para eventos de hasta 240 personas, cancha, área de camping y cafetería-restaurante. Además, y cumpliendo con la Ley 1346, ocho cabañas cuentan con rampas de acceso y habitaciones para personas con movilidad reducida o adultos mayores.

## EDUCACION FORMAL

Se aprovecharon los recursos tecnológicos como nuevos escenarios de educación, facilitando la comunicación entre los docentes y los estudiantes durante la emergencia sanitaria. Nuestras tres Instituciones Educativas ubicadas en Villa del Rosario, Ocaña y Pamplona, sumadas al Instituto de Educación de Adultos ofertado en Cúcuta, atendieron un total de **1.535** estudiantes, de los cuales el 70% son hijos de afiliados de las categorías A y B. Hasta que fue posible

debido al aislamiento, el programa de Restaurante Escolar se ofertó a los hijos de los trabajadores afiliados categorías A y B que estudiaron en la Institución Educativa Gimnasio Campestre ComfaOriente.

## CAPACITACIÓN

Nuestras Instituciones de Educación para el Trabajo y el Desarrollo Humano implementaron estrategias con el uso de plataformas virtuales para ofertar su portafolio de servicios, dando continuidad a los programas Técnicos Laborales y ofreciendo seminarios con temas enfocados a la nueva realidad laboral virtual: Tics de la Información, Marketing Digital, Emprendimiento e innovación y Cómo vender en Internet. El Instituto para el Trabajo y el Desarrollo Humano Comfaoriente capacitó en Programas Técnicos Laborales a **516** beneficiarios durante la vigencia; 52% corresponde a los afiliados pertenecientes a las categorías A y B. Así mismo, en nuestros seminarios, talleres, conferencias y cursos de educación no formal se atendieron **18.519** afiliados, de los cuales el 81 % son categoría A y B.

## AGENCIA DE EMPLEO

Dando estricto cumplimiento a las medidas del Gobierno Nacional, Departamental y Local, la Agencia de Empleo de ComfaOriente brindó sus servicios de manera oportuna a través de canales virtuales. Dicha Agencia en los Municipios de Cúcuta y Tibú y sus dos puntos de información ubicados en los municipios de Ocaña y Pamplona atendieron **5.696** personas; se cumplieron los servicios gratuitos de registro de buscadores de empleo, empleadores, vacantes, preselección y remisión, orientación psicosocial y capacitación para la población cesante que tuviese una trayectoria de parafiscalidad, dando como resultado un total de **1.544** aspirantes que lograron su vinculación laboral gracias a la intervención de la Agencia de Empleo.

## FONIÑEZ

El fondo de FONIÑEZ de Comfaoriente ejecutó la suma de **$1.319,59** millones en los programas direccionados a la Jornada Escolar Complementaria, atendiendo una cobertura de **7.545** beneficiarios en sus cuatro modalidades, ubicados en 115 Instituciones educativas del departamento, llegando a 8 municipios en Norte de Santander (Cúcuta, Los Patios, El Zulia, Pamplona, Chinácota, Ragonvalia, Herrán y Ocaña), con los proyectos Soñadores Artísticos, Talleres Ecomfaoriente, Escuelas de Formación Deportiva, Escuela de Valores y Prevención de la Violencia Escolar.

## SERVICIOS DE SALUD

## COMFAORIENTE IPS

ComfaOriente IPS prestó servicios de salud de primer nivel, ejecutando en el año **67.678** actividades en modalidad presencial, Tele Consulta y Atención Domiciliaria en los servicios de Medicina General, Control de Riesgo Vascular, Medicina Interna, Odontología Pediatría, Ginecología, Farmacia Formulas Despachadas, Fisioterapia Atención Domiciliaria, Terapia Respiratoria Atención Domiciliaria, Terapia Ocupacional Atención Domiciliaria, Terapia Fonoaudiológica, Atención Domiciliaria, Psicología Atención Domiciliaria, Enfermería Atención Domiciliaria, Medicina General y Atención Domiciliaria.

## COMFAORIENTE EPSS

El programa de salud del régimen subsidiado Comfaoriente EPSS a diciembre 31 de 2020 cuenta con un total de población activa de 176.308 para el régimen subsidiado y 7.239 para el régimen contributivo por movilidad, para un total de **183.547 afiliados** durante la vigencia.

El total de ingresos de la EPSS aumentó en **$62.260** millones equivalentes al 46% respecto del total de ingresos de la vigencia del 2019. Dentro de este gran total de ingresos, se reconocieron los correspondientes a la apropiación de los recursos de la Ley 1929 de 2018 por un total de **$1.312** millones.

De los recursos de la Ley 1929 de 2018 se ejecutó durante la vigencia 2020 **$2.078** millones de pesos, con los saldos disponibles al 01 de enero del 2020 y los recaudos efectuados en dicha vigencia, saldos que fueron girados a la red prestadora de servicios de salud pública.

Adicionalmente, se canceló a la red contratada de servicios y tecnologías en salud, en la modalidad de giro directo a través del ADRES – Ministerio de Salud y Protección Social un total de **$127.520** millones y **$28.330** millones desde la tesorería de la EPSS.

Estos pagos ha posibilitado mejorar el comportamiento y altura de la cartera por pagar del sector salud, tanto así que a diciembre 31 de 2020, la morosidad de la misma, se encuentra concentrada a 30 días de vencimiento en el **96.98%** para el régimen subsidiado y en **94.75%** para el régimen contributivo por movilidad, pasando de un total cartera al cierre de la vigencia de 2019 de **$16.403** millones de pesos a **$12.099** millones de pesos a diciembre 31 de 2020, evidenciando una disminución de **$4.304** millones de pesos que representan un **26%**, producto de la óptima política de pagos adoptada por la Corporación.

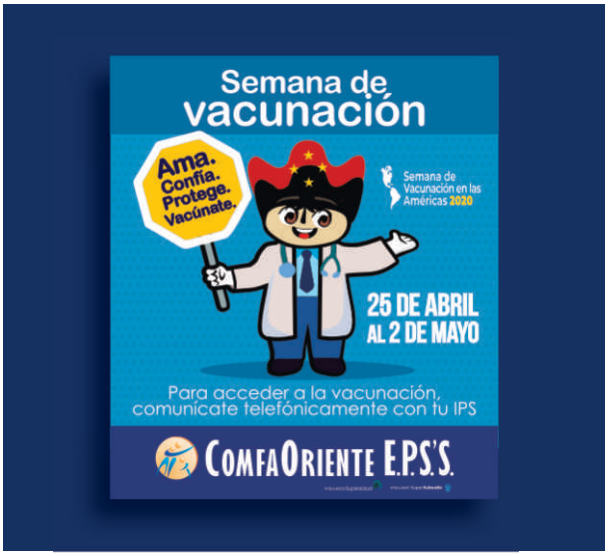


Consecuentemente, el programa de salud ha constituido un depósito a la vista que respalda las reservas técnicas del mes calendario inmediatamente anterior; a diciembre 31 de 2020 asciende **$15.586** millones, que respecto al cierre de la vigencia del 2019 se aumentó en **$6.461** millones, equivalentes al **71%**; capitalización producto de la optimización, austeridad y esfuerzo administrativo y financiero generado de los gastos de administración del servicio de salud del régimen subsidiado. Es decir, este disponible permitirá atender con el flujo de recursos oportuno, toda aquella prestación de servicios y tecnologías autorizadas por la EPSS, ante un eventual y futuro hecho fortuito.

Es importante, correlacionar los Índices Financieros de la Corporación para la vigencia 2020, con los resultados y acciones tomadas por el programa de salud EPSS, lo cual facilitará y permitirá entender el análisis financiero realizados a los mismos.

- **Indicador de Liquidez:** pasó de **1.07** para la vigencia del 2019 a **1.13** para la vigencia 2020, con un aumento de **0.06** producto de un mayor valor disponible en el efectivo y equivalentes del efectivo.

- **Capital de Trabajo:** se aumentó en **$6.213** millones, pasando de **$3.493** millones en el 2019 a **$9.706** millones en el 2020, resultado posterior al cubrimiento de las obligaciones contraídas en el corto plazo.

- **Nivel de Endeudamiento:** Aumentó en un **5.42%**, respecto de la vigencia 2019, el cual se encontraba en un **54.54%**, reflejando en el 2020 un **59.96%**.

Al respecto, se debe precisar que este índice financiero se ve directamente afectado con el reconocimiento de los pasivos contingentes registrados por el programa de salud EPSS, tales como provisiones para contingencias futuras, provisiones para auditorias "ARS", provisiones para procesos jurídicos y reservas técnicas (conocidas no liquidadas, no conocidas e incapacidades), estas provisiones permitirán a la EPSS atender el riesgo financiero futuro producto de la prestación de servicios y tecnologías en salud a la población afiliada, y por ende minorar una posible afectación patrimonial a la Corporación y garantizará el funcionamiento del negocio en marcha.

Estos pasivos contingentes se constituyeron producto del comportamiento responsable y del manejo del riesgo, los cuales soportarán nuestro actuar financiero y resguardarán el patrimonio de la Corporación ante situaciones adversas. Para la vigencia 2020 se aumentó el total de provisiones en un **143%**, pasando de **$15.601** millones de pesos a **$37.976** millones de pesos, lo anterior, en cumplimiento tanto de la normatividad vigente, como al manejo prudente de la Administración.

Nuestra EPS ComfaOriente, ha sido factor de crecimiento y desarrollo de esta Corporación y, pese a las dificultades del sector a nivel nacional, nos enorgullece y seguimos trabajando por su fortalecimiento, el cual se ve reflejado en la calidad de la atención en salud y la satisfacción de la población afiliada.

**En el 2020 confirmamos que la sinergia de trabajar juntos puede superar obstáculos que serían mas difíciles de enfrentar si lo hacemos de manera individual, y eso lo demuestran nuestros resultados con remanentes positivos por 6.461 millones de pesos, con ingresos consolidados por 264.216 millones de pesos, lo que representa un crecimiento del 33% respecto al año anterior.**

**Dentro del accionar de ComfaOriente es pilar fundamental el apoyo irrestricto de los empleadores, quienes con los aportes parafiscales apalancan y dinamizan la prestación de los servicios sociales a los afiliados y a la comunidad en general, permitiendo que la Corporación logre aumentar cobertura de población atendida en todos los puntos cardinales del departamento. A los empleadores, nuestro total agradecimiento.**

**OMAR JAVIER PEDRAZA FERNÁNDEZ**
Director Administrativo

# IMPACTO SOCIAL

## TOTAL DE INGRESOS CONSOLIDADOS

**INGRESOS**
*Valores en millones de Pesos

**$ 264.216**

Crecimiento del 33%

## APORTES EMPRESARIALES

El recaudo por concepto de aportes parafiscales de ComfaOriente, alcanzó un valor de **$52.488** millones de pesos, representando un crecimiento del **6%** con respecto a la vigencia anterior.

| | |
|---|---|
| 2016 | $ 38.299 |
| 2017 | $ 40.689 |
| 2018 | $ 47.391 |
| 2019 | $ 49.493 |
| 2020 | $ 52.488 |

# DISTRIBUCIÓN DE RECURSOS DE APORTES EMPRESARIALES

| | |
|---|---|
| 100% | APORTES EMPRESARIALES<br>$ 52.488 Millones de Pesos |
| 34,45% | APROPIACIONES DE LEY<br>$ 18.077 Millones de Pesos |
| 36,05% | SUBSIDIO EN DINERO<br>$ 18.926 Millones de Pesos |
| 8,55% | APROPIACIONES DE LEY 115<br>$ 4.491 Millones de Pesos |
| 20,95% | SALDO PARA OBRAS Y PROGRAMA DE BENEFICIO SOCIAL<br>$ 10.994 Millones de Pesos |

# BENEFICIARIOS ACTIVOS

| | |
|---|---|
| BENEFICIARIOS CAJA<br>*Afiliados trabajadores, personas a cargo y Cónyuges | 144.116 |
| EMPLEADORES ACTIVOS | 5.157 |
| BENEFICIARIOS SALUD EPSS | 183.547 |
| BENEFICIARIOS COMFAORIENTE IPS | 67.678 |

# POBLACIÓN AFILIADA REGIMEN DEL SUBSIDIO FAMILIAR

| | |
|---|---|
| TRABAJADORES AFILIADOS ACTIVOS | 60.077 |
| PERSONAS A CARGO Y CÓNYUGES | 84.039 |
| TOTAL POBLACIÓN AFILIADA | 144.166 |

**01**

De las 5.157 Empresas Activas, 44 (1%) corresponden al Sector Público, 4.846 (94%) corresponden al Sector Privado y 267 (5%) son Personas Naturales.

**02**

De los 60.077 trabajadores afiliados activos, 14.899 (25%) corresponden al Sector Público, 44.698 (74%) corresponden al Sector Privado y 488 (1%) son Personas Naturales.

**03**

El 69% (41.092) trabajadores afiliados activos son Categoría A (devengan entre 1 y 2 SMMLV), el 18% (10.972) son Categoría B (devengan entre 2 y 4 SMMLV) y el 13% (8.013) son Categoría C (devengan más de 4 SMMLV).

**04**

De la Población afiliada el 59% se encuentra en un rango de edad de 29 a 49 años; el 23% de 60 años y más, el 15% de 22 a 28 años, el 2% de 50 a 59 años y el 1% de 18 a 21 años.

**05**

Del total de los trabajadores afiliados el 53% (31.759) corresponden al género Masculino y el 47% (28.318) corresponden al género Femenino.

# SUBSIDIO MONETARIO

Gracias al pago de los aportes parafiscales realizados por los empleadores afiliados, ComfaOriente impacta positivamente en la nueva realidad generada por el Covid-19, direccionando recursos como resultado de la austeridad e inversión social, promoviendo acciones para la prevención y mitigación del riesgo, transformación digital y el compromiso social en la prestación de los servicios a través de la virtualidad y en alternancia.

De los valores recaudados por concepto del 4% de los aportes recibidos de las empresas afiliadas, se realizó el pago de la Cuota Monetaria a los trabajadores por sus personas a cargo beneficiarias, pertenecientes a las familias de menores y medianos ingresos.

**SUBSIDIO MONETARIO**

15.037
Millones de Pesos

**APORTES RECAUDADOS**

$52.488
Millones de Pesos

**NÚMERO TOTAL DE CUOTAS PAGADAS EN LA VIGENCIA 2020**

489.299

**TRABAJADORES BENEFICIAROS DE CUOTA MONETARIA 2020**

23.030

**BENEFICIAROS QUE RECIBIERON CUOTA MONETARIA EN LA VIGENCIA 2020**

452.182

**VALOR CUOTA MONETARIA**

* VALOR PAGADO A BENEFICIARO EN NORTE DE SANTANDER

$ 30.942

# PROGRAMA SUBSI-YA

Subsi-Ya es el Programa que ha desarrollado la Caja de Compensación como mecanismo para satisfacer la ausencia de efectivo para el cubrimiento de las necesidades de los beneficiarios de subsidio monetario, a través del adelanto de tres (03) cuotas de subsidio monetario, sin incurrir en costos financieros.

En la vigencia 2020, Comfaoriente a través del Multibanco de Servicios colocó un total de 842 Subsi-Ya por un valor de **$149.7** millones.

**SUBSI-YA OTORGADOS**
**842**

**VALOR SUBSI-YA**
**149.7**
Millones de Pesos

# SUBSIDIO EN ESPECIE

En el marco del componente de Subsidio en Especie para la vigencia 2020 se ejecutaron programas direccionados a los afiliados y sus beneficiarios de las categorías A y B por un valor total de **$799 Millones**, recursos con los cuales se atendieron los programas Centro Día, Años Dorados, Recreación, Turismo Social, Restaurante Escolar y Becas, Formación y Capacitación de los afiliados.

## PROGRAMA PARA PERSONAS CON DISCAPACIDAD "CENTRO DÍA"

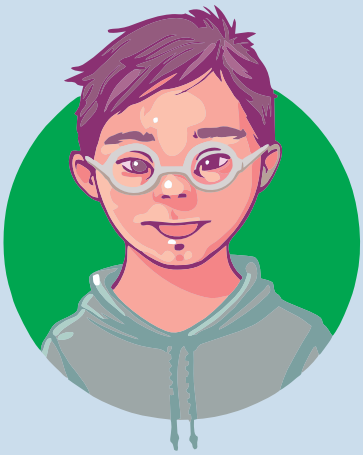

Debido a la emergencia social, económica y ecológica declarada por el Gobierno Nacional a causa de la Pandemia Covid-19, el programa Centro Día brindó atención a los beneficiaros a través, de los canales virtuales: videollamadas, whatsapp, folletos y videos; ejecutado por un equipo interdisciplinario de Comfaoriente IPS, atendiendo a personas con diferentes tipos de discapacidad, quienes realizaron terapias en las áreas de Fonoaudiología, Terapia ocupacional, Fisioterapia y Educación Especial como juegos motores, juegos cognitivos, juegos psicomotores, actividades de percepción y autocuidado a través de los canales virtuales. Este programa presentó una cobertura promedio de 26 beneficiarios, ejecutado a partir del mes de febrero hasta el mes de diciembre de la vigencia 2020.

**BENEFICIARIOS ATENDIDOS: 26**

## PROGRAMA ADULTO MAYOR "AÑOS DORADOS"

**BENEFICIARIOS: 35 ADULTOS MAYORES**

El Programa de Atención al Adulto Mayor "Años Dorados", dirigido a los afiliados y beneficiarios mayores de 50 años, brindó herramientas para la utilización del tiempo libre a fin de incentivar el mantenimiento de su estado físico, psicológico y emocional, a través de componentes como Fisioterapia, Danza – actividad física musicalizada, Manualidades, Piscología y talleres de relajación.

En lo transcurrido del 2020 contó con una cobertura de 35 adultos mayores, quienes recibieron atención acorde a las condiciones del entorno, de manera remota a través de plataformas digitales, con herramientas que contribuyeron a hacer llevadero los efectos del aislamiento del que ésta población ha sido objeto a causa de la emergencia por el Covid-19.

## PROGRAMA DE RECREACIÓN Y TURISMO SOCIAL

El programa de Recreación dirigido a los afiliados categorías A y B se enfocó en actividades de recreación, deporte y esparcimiento a través de plataformas digitales, desarrollando diversas actividades que permitieron la integración familiar, entretenimiento, prácticas deportivas y el esparcimiento de los afiliados y sus beneficiarios. Es importante destacar que el programa de **Subsidio en Turismo**, mediante la reactivación paulatina y dando cumplimiento a los protocolos de bioseguridad, se enfocó principalmente en el turismo de naturaleza por zonas amplias y al aire libre con pasadías por los municipios más representativos de Norte de Santander. El total de usos de los beneficiarios categorías A y B atendidos con subsidio en especie en este servicio fue de **22.352**.

# Escuelas de FORMACIÓN DEPORTIVA

ComfaOriente

## NIÑOS DE 5 A 16 AÑOS

ESCUELA DEPORTIVA FÚTBOL

Días de entrenamiento
LUNES - MIÉRCOLES Y VIERNES

HORARIOS: 4:30 – 6:00 PM.
6:30 – 8:00 PM.

CATEGORÍA A: $20.000 / CATEGORÍA B: $21.000
CATEGORÍA C: $25.000 / CATEGORÍA D: $50.000

## NIÑOS DE 5 A 12 AÑOS

ESCUELA DEPORTIVA NATACIÓN

Días de entrenamiento
LUNES - MIÉRCOLES Y VIERNES

HORARIOS: 4:30 – 6:00 PM.
6:30 – 8:00 PM.

CATEGORÍA A: $40.000 / CATEGORÍA B: $45.000
CATEGORÍA C: $50.000 / CATEGORÍA D: $70.000

## ADULTOS Y ADOLESCENTES

CLASES DE ACONDICIONAMIENTO FÍSICO

Días de entrenamiento
LUNES - MIÉRCOLES Y VIERNES

HORARIOS: 6:00 – 7:30 AM.
6:30 – 8:00 PM.

SPARLIFE
CONVENIO SPARLIFE

CATEGORÍA A: $25.000 / CATEGORÍA B: $30.000
CATEGORÍA C: $33.000 / CATEGORÍA D: $40.000

REQUISITOS PARA INSCRIPCIÓN EN TODAS LAS ESCUELAS:
- Fotocopia de carné o certificado de afiliación EPS o ARL.
- Fotocopia documento de identidad del deportista y del acudiente si aplica.
- Ficha de inscripción (CRVS).

CUPOS LIMITADOS

INSCRIPCIONES ABIERTAS

3145757439 5763442

ComfaOriente

VIGILADO SuperSubsidio

## PROGRAMA RESTAURANTE ESCOLAR

**926 ESTUDIANTES BENEFICIARIOS**

El programa de Restaurante Escolar se ofertó a los hijos e hijas de los trabajadores afiliados categorías A y B, estudiantes de la Institución Educativa Gimnasio Campestre ComfaOriente.

Durante el mes de marzo, se entregaron **5.379** almuerzos subsidiados.

Dando estricto cumplimiento a los lineamientos del aislamiento preventivo obligatorio decretado por el gobierno nacional a razón de la emergencia sanitara generada por el Covid-19, el programa fue suspendido a partir del mes de abril y no se ejecutó en su totalidad durante toda la vigencia.

## PROGRAMA SUBSIDIO EN BECAS, FORMACIÓN Y CAPACITACIÓN DE LOS AFILIADOS

**16.684 USOS DE TRABAJADORES CATEG. A Y B**

El Programa de **Capacitación a Empresas** de la Caja de Compensación Familiar del Oriente Colombiano ofrece formación a los trabajadores afiliados a las categorías A y B a través de talleres, seminarios y cursos cortos, entre otros, abordando diversos temas que permitan fortalecer su competitividad, bienestar, y educación, posibilitando a las empresas y a los afiliados optimizar su productividad. En la vigencia 2020 el programa brindó formación y capacitación a través de las plataformas tecnológicas adoptando el protocolo de bioseguridad para el manejo y control del riesgo por Coronavirus COVID-19

## PROGRAMA
## UTILES ESCOLARES

ComfaOriente entregó durante la vigencia 2020 **23.233** útiles escolares, con una inversión de **$576.91 Millones**, financiado con recursos del Fondo de Ley 115 de 1994, a hijos de trabajadores beneficiaros con rangos de edad entre los 5 y 17 años, los cuales han sido beneficiarios del subsidio monetario en al menos seis cuotas en la vigencia anterior.

**23.233 ÚTILES ESCOLARES AÑO 2020**

# SUBSIDIOS DE VIVIENDA DE INTERÉS SOCIAL

El Subsidio de Vivienda como aporte en dinero constituye un complemento de ahorro para los trabajadores afiliados que devengan entre 1 y 4 SMMLV, permitiéndoles acceder a una solución de vivienda de interés social y que de acuerdo con la norma se concede por una sola vez al beneficiario. En la vigencia, ComfaOriente a través de la Oficina de Vivienda llegó a los municipios de Cúcuta, Cácota, Chitagá, Pamplona, Los Patios, Ocaña, Toledo y Villa del Rosario, otorgando **92** Subsidios de Vivienda de la siguiente manera: **85** subsidios para adquisición de vivienda nueva, **5** subsidios para construcción en sitio propio, **1** subsidio para mejoramiento de vivienda y **1** subsidio para construcción en sitio propio en zona rural, logrando así un porcentaje de asignación del **90%** para trabajadores Categoría A y **10%** para trabajadores afiliados Categoría B.

**SUBSIDIOS ASIGNADOS: 92**

## FERIA DE VIVIENDA, CRÉDITO Y TURISMO

## FONVIVIENDA

65 SUBSIDIOS ASIGNADOS CON RECURSOS FONVIVIENDA

ComfaOriente continuó con la gestión y acompañamiento al programa de VIVIENDA GRATUITA FASE II de FONVIVIENDA, alcanzando **65** subsidios asignados por un valor de **3.439** millones de pesos, recursos entregados por FONVIVIENDA en los municipios de Cúcuta, Labateca, Pamplona, Puerto Santander, Salazar, Tibú, Toledo y Villa del Rosario, los cuales corresponden a las categorías 3, 4, 5 y 6 de Norte de Santander.

# SERVICIOS SOCIALES

## CRÉDITO SOCIAL

ComfaOriente a través del servicio de Crédito Social y durante la vigencia 2020 otorgó **540** créditos por un valor de **$1.656 millones**. El valor promedio de crédito otorgado fue de **$3'066.000** por el sistema de libranza. Cabe resaltar que del total de créditos otorgados en la vigencia 2020, el 97% fueron asignados a las categorías A y B, cumpliendo de esta manera con el objeto social de la Corporación que consiste en mejorar la calidad de vida de los trabajadores de menores ingresos.

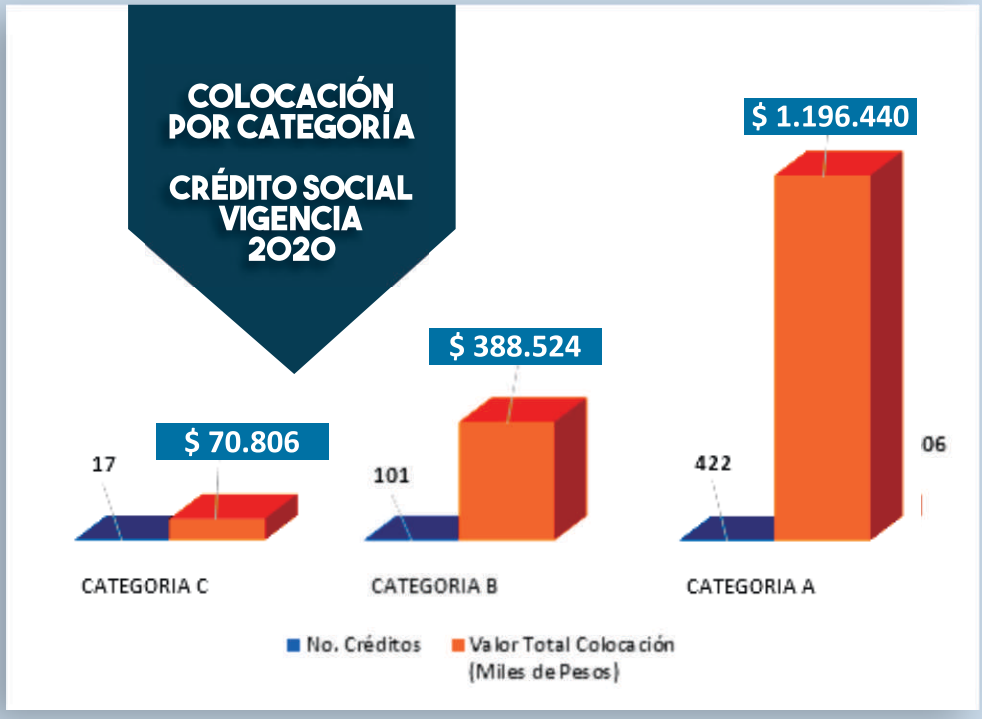

# PROYECTO SUBSIDIO A LAS TASAS DE INTERÉS DE FINANCIACIÓN A LOS CRÉDITOS SOCIALES OTORGADOS A LOS AFILIADOS CATEGORÍA A Y B

La Caja de Compensación Familiar del Oriente Colombiano COMFAORIENTE, con la aprobación del Consejo Directivo, ejecutó el denominado **PROYECTO SUBSIDIO A LAS TASAS DE INTERÉS DE FINANCIACIÓN A LOS CRÉDITOS SOCIALES OTORGADOS A LOS AFILIADOS CATEGORÍA A Y B**, cuyo objetivo general fue aliviar la carga financiera de los afiliados categoría A y B, deudores del Servicio de Crédito Social de la Corporación que fueron afectados económicamente por la situación generada por la emergencia sanitaria, a través del otorgamiento de tasas de Interés de financiación subsidiadas, para lo cual diseñó tres estrategias principales:

- **Estrategia 1.**
  Subsidio del 100% de los Interés de Financiación de los créditos otorgados a los afiliados de las categorías A y B por un periodo de tres meses.

- **Estrategia 2.**
  Subsidio a las Tasas de Interés de los créditos otorgados a los afiliados de las categorías A en un 70% y B en un 60% por una línea de crédito exclusiva denominada Cajaexpress.

- **Estrategia 3.**
  Subsidio a las Tasas de Interés de Financiación de los créditos otorgados a los afiliados de las categorías A en un 25% y B en un 20%.

| ESTRATEGIAS | VR. SUBSIDIO A LA TASA DE FINANCIACIÓN -PROYECTADO- (Miles de Pesos) | APLICACIÓN VR. SUBSIDIO A LA TASA DE FINANCIACIÓN (Miles de Pesos) |
|---|---|---|
| 1. Periodo de subsidio en tasa de interés | $ 24.007 | $ 23.684 |
| 2. Cajaexpress | $ 34.054 | $ 6.644 |
| 3. Subsidio a la Tasa de Interés | $ 41.451 | $ 2.337 |
| TOTAL INVERSIÓN | $ 99.512 | $ 32.665 |

Así mismo, COMFAORIENTE de acuerdo a directrices establecidas en Colombia con el Decreto de Emergencia Económica, Social y Ecológica No. 417 del 17 de Marzo de 2020, y en virtud de que la Superintendencia Financiera de Colombia mediante la Circular Externa 007 del 17 de marzo de 2020, imparte instrucciones prudenciales para mitigar los efectos derivados de la coyuntura de los mercados financieros y la situación de emergencia sanitaria declarada por el Gobierno Nacional mediante Resolución No. 385 de 12 de marzo de 2020, en los deudores del sistema financiero, gestionó un proyecto para definir estrategias como "Medida de Alivio a las cargas financieras de los afiliados y sus familias por la situación generada por el COVID-19" y dando cumplimiento a lo establecido por la Superintendencia del Subsidio Familiar en la Circular Externa 0014 del 21 de Mayo de 2008.

ComfaOriente

# AGENCIA DE VIAJES

Las medidas aplicadas por el Gobierno Nacional para mitigar los efectos de la pandemia a partir del mes de marzo de 2020 generaron un fuerte impacto en el sector turismo. El establecimiento de medidas de aislamiento preventivo obligatorio y la implementación de los protocolos para evitar la propagación del contagio conllevó al cierre de aeropuertos, restricciones de movilidad en diferentes medios de transporte terrestre, aéreo y marítimo y por ende se suspendieron todas las actividades comerciales para el gremio del turismo. No obstante, teniendo en cuenta la Resolución 001443 del 24 de agosto de 2020, "*Por medio del cual se adopta el protocolo de bioseguridad para el manejo y control del riesgo del Coronavirus Covid-19 en las actividades de los operadores turísticos y en los servicios turísticos prestados en las áreas y atractivos turísticos"* a través de la cual se implementa el protocolo de bioseguridad para el manejo y control del Covid-19, la Agencia de Viajes y Turismo de ComfaOriente generó estrategias para promocionar y subsidiar planes turísticos a nivel nacional, así mismo, pasadías por diferentes municipios de Norte de Santander.

Durante la vigencia 2020 se atendieron **395** personas generando **423** usos, ofertando servicios de **turismo subsidiado** por un valor de **$23 Millones** de pesos que incluyó el beneficio a **255** afiliados categorías A y B.

**395 PERSONAS**
**COBERTURA TURISMO SOCIAL**

**423 USOS**
**TURISMO SOCIAL**

**255 TRABAJADORES CATEGORÍA A Y B**
**BENEFICIARIOS DEL SUBSIDIO**
**DE TURISMO SOCIAL**

Con la aprobación del Consejo Directivo el **subsidio de turismo** se otorgó de la siguiente manera:

- **Pasadías por Norte de Santander**:
  Afiliados categoría A 45%, categoría B 40%
- **Planes nacionales**:
  Afiliados categoría A 25%, categoría B 20%
- **Planes Internacionales solo hotel**:
  Afiliados categoría A 10%, categoría B 5%

San Andrés
COMPRA AHORA,
AHORRA Y VIAJA EN EL 2021
TARIFAS SUBSIDIADAS PARA AFILIADOS A COMFAORIENTE
-30% AFILIADOS CATEGORIA A
-25% AFILIADOS CATEGORIA B
574 8880
574 8881
EXT. 1160 - 1161 - 1173
310 300 4415
AGENCIA DE VIAJES
COMFAORIENTE
•Aplican condiciones y restricciones

San Andrés
COMPRA AHORA,
AHORRA Y VIAJA EN EL 2021
San Andrés
$1.090.000
TARIFAS SUBSIDIADAS PARA AFILIADOS A COMFAORIENTE
-30% AFILIADOS CATEGORIA A
-25% AFILIADOS CATEGORIA B
574 8880
574 8881
EXT. 1160 - 1161 - 1173
310 300 4415
AGENCIA DE VIAJES
COMFAORIENTE
•Aplican condiciones y restricciones

Cancún
COMPRA AHORA,
AHORRA Y VIAJA EN EL 2021
Cancún
TARIFAS SUBSIDIADAS PARA PAGO DE HOTEL
-15% AFILIADOS CATEGORIA A
-10% AFILIADOS CATEGORIA B
574 8880
574 8881
EXT. 1160 - 1161 - 1173
310 300 4415
AGENCIA DE VIAJES
COMFAORIENTE
•Aplican condiciones y restricciones

Cancún
COMPRA AHORA,
AHORRA Y VIAJA EN EL 2021
TARIFAS SUBSIDIADAS PARA PAGO DE HOTEL
-15% AFILIADOS CATEGORIA A
-10% AFILIADOS CATEGORIA B
574 8880
574 8881
EXT. 1160 - 1161 - 1173
310 300 4415
AGENCIA DE VIAJES
COMFAORIENTE
•Aplican condiciones y restricciones

Punta Cana
COMPRA AHORA,
AHORRA Y VIAJA EN EL 2021
TARIFAS SUBSIDIADAS PARA PAGO DE HOTEL
-15% AFILIADOS CATEGORIA A
-10% AFILIADOS CATEGORIA B
574 8880
574 8881
EXT. 1160 - 1161 - 1173
310 300 4415
AGENCIA DE VIAJES
COMFAORIENTE
•Aplican condiciones y restricciones

Turquía/Dubai
COMPRA AHORA,
AHORRA Y VIAJA EN EL 2021
Turquía
Dubai
$8.999.000
TARIFAS SUBSIDIADAS PARA PAGO DE HOTEL
-15% AFILIADOS CATEGORIA A
-10% AFILIADOS CATEGORIA B
574 8880
574 8881
EXT. 1160 - 1161 - 1173
310 300 4415
AGENCIA DE VIAJES
COMFAORIENTE
•Aplican condiciones y restricciones

Cancún
COMPRA AHORA,
AHORRA Y VIAJA EN EL 2021
Cancún
Locura
$2.999.000
$3.420.000
TARIFAS SUBSIDIADAS PARA PAGO DE HOTEL
-15% AFILIADOS CATEGORIA A
-10% AFILIADOS CATEGORIA B
574 8880
574 8881
EXT. 1160 - 1161 - 1173
310 300 4415
AGENCIA DE VIAJES
COMFAORIENTE
•Aplican condiciones y restricciones

Cancún
COMPRA AHORA,
AHORRA Y VIAJA EN EL 2021
Cancún
$1.299.000
TARIFAS SUBSIDIADAS PARA PAGO DE HOTEL
-15% AFILIADOS CATEGORIA A
-10% AFILIADOS CATEGORIA B
574 8880
574 8881
EXT. 1160 - 1161 - 1173
310 300 4415
AGENCIA DE VIAJES
COMFAORIENTE
•Aplican condiciones y restricciones

APROVECHA
LOS 2 DESCUENTOS !
DECAMERON
All Inclusive Hotels & Resorts
BLACK
FRIDAY
EXTENDIDO
DE 1 AL 3 DE DICIEMBRE
PARA
VIAJAR
EN ENERO
HASTA
40% OFF
-30% AFILIADOS CATEGORIA A
-25% AFILIADOS CATEGORIA B
574 8880
574 8881
EXT. 1160 - 1161 - 1173
310 300 4415
AGENCIA DE VIAJES
COMFAORIENTE
•Aplican condiciones y restricciones

DECAMERON
All Inclusive Hotels & Resorts
COMPRA AHORA,
AHORRA Y VIAJA EN EL 2021
-30% AFILIADOS CATEGORIA A
-25% AFILIADOS CATEGORIA B
574 8880
574 8881
EXT. 1160 - 1161 - 1173
310 300 4415
AGENCIA DE VIAJES
COMFAORIENTE
•Aplican condiciones y restricciones

# RECREACIÓN Y DEPORTE

**Adecuaciones y mejoras del Área Social del Centro Recreacional Villa Silvania - Restaurante ComfaOriente.**

Comfaoriente a través del servicio de Recreación garantizó la prestación del servicio a la población afiliada de la Caja de Compensación, durante el periodo establecido de aislamiento social obligatorio.

Para ello se establecieron programas virtuales con los cuales se brindó acompañamiento a los afiliados, ejecutando planes de bienestar social con estrategias 100% subsidiadas.

De los **83.402** afiliados que interactuaron con las actividades desarrolladas por los centros recreacionales a través de plataformas virtuales, el **96%** de ellos correspondieron a las categorías A y B, dando estricto cumplimiento a la normatividad vigente de acuerdo a la emergencia sanitaria. En este frente social los programas se enfocaron en diversas actividades dirigidas especialmente a los afiliados de las categorías A y B y sus núcleos familiares, estimulando la integración familiar, el entretenimiento, la práctica deportiva y el esparcimiento.

En la vigencia se hicieron adecuaciones y mejoras del área social del Centro Recreacional Villa Silvania. Con el objetivo de mejorar la calidad del servicio a la población afiliada se dio inicio a las obras de ampliación de la infraestructura de las rutas atléticas y la adecuación y mejoras del área de baños del Centro Recreacional .

# CENTRO RECREACIONAL Y VACACIONAL COMFAORIENTE CHINÁCOTA

Durante la vigencia 2020 se culminó la construcción del Centro Recreacional y Vacacional ComfaOriente Chinácota en su primera fase con una extensión de **18.000** metros cuadrados construidos, ubicado en el K4 No. 26-329 Lote 2 Urbanización La Italia, vía Iscalá. De esta forma se amplían las posibilidades de recreación a todos los afiliados especialmente Categorías A y B, brindandoles espacios de esparcimiento y recreación que permitan mejorar la calidad de vida de los trabajadores y sus familias.

La infraestructura esta distribuida de la siguiente manera:

**20 Cabañas de dos niveles con terraza y completamente dotadas**

| | | |
|---|---|---|
| Área Social | Salones Múltiples | Cancha de Futbol |
| Cancha Múltiple | Juegos Autóctonos | Juegos de mesa |
| Piscina | Área de Camping | Restaurante/Cafetería |

# EDUCACIÓN FORMAL

ComfaOriente, a través de sus tres instituciones educativas ubicadas en **Villa del Rosario, Ocaña y Pamplona**, sumadas al Instituto de Educación para Adultos ofertado en **Cúcuta**, atendió un total de **1.535** estudiantes, de los cuales el **70%** son hijos de afiliados de las categorías A y B.

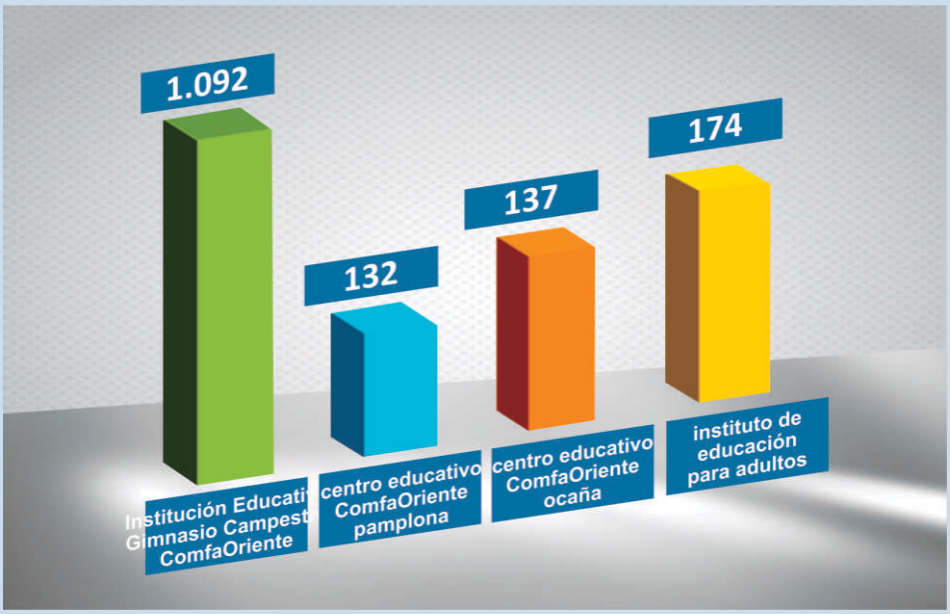


Dadas las condiciones por efectos de la pandemia por el Covid-19, la Caja de Compensación Familiar del Oriente Colombiano – ComfaOriente, con la aprobación del Consejo Directivo, ejecutó el proyecto denominado ***SUBSIDIO DE SERVICIO DE EDUCACIÓN FORMAL COMO MEDIDA PREVENTIVA A LA EMERGENCIA SOCIAL Y ECONÓMICA GENERADA POR LA PANDEMIA COVID-19*** , permitiendo aminorar la problemática surgida por la emergencia sanitaria. En el servicio de Educación Formal se subsidió el **100%** de las pensiones de **ABRIL A NOVIEMBRE de 2020** a hijos e hijas de trabajadores afiliados categorías A y B, recursos aplicados por valor de **$714.719** Miles de Pesos, con fuente de financiación excedentes del **55%** de la vigencia 2019, con lo cual se benefició durante estos ocho meses a un promedio de **1.010** estudiantes de las 4 Instituciones Educativas de ComfaOriente.

| INSTITUCIÓN EDUCATIVA | CATEGORÍA | VALOR TOTAL APLICADO DE EXCEDENTES 55% PROYECTO SERVICIO DE EDUCACIÓN (Miles de Pesos) |
|---|---|---|
| Institución Educativa Gimnasio Campestre | A | $516.243 |
| | B | $ 90.805 |
| Centro Educativo Ocaña | A | $ 43.403 |
| | B | $ 15.201 |
| Centro Educativo Pamplona | A | $ 33.317 |
| | B | $ 12.264 |
| Instituto de Educación para Adultos. (Bachillerato x Ciclos) | A | $ 3.486 |
| | B | 0 |
| Total subsidios otorgados educación | | $ 714.719 |

Gabriela Hortúa Saenz / Grado 7
Gimnasio Campestre ComfaOriente

*"Gracias a ComfaOriente pude seguir estudiando en el colegio ya que mis papás no han tenido que pagar la pensión desde el mes de abril"*

# EDUCACIÓN PARA EL TRABAJO Y DESARROLLO HUMANO

El Instituto para el Trabajo y el Desarrollo Humano ComfaOriente implementó nuevas estrategias con el uso de plataformas tecnológicas para ofertar su portafolio de servicios, dando continuidad a los programas Técnicos Laborales y ofreciendo seminarios con temas enfocados a la reinserción laboral: Tics de la Información, Marketing Digital, Emprendimiento e innovación y Cómo vender en Internet. Del total de los estudiantes beneficiarios el **81%** corresponde a afiliados Categorías A y B.

| INSTITUTO PARA EL TRABAJO Y DESARROLLO HUMANO | TOTAL | | % DE PARTICIPACIÓN | |
|---|---|---|---|---|
| CAT | COBERTURA | USOS | COBERTURA | USOS |
| A | 10.404 | 11.234 | 56% | 55% |
| B | 4.722 | 4.799 | 25% | 24% |
| C | 29 | 51 | 0% | 0% |
| D | 2.205 | 2.178 | 12% | 11% |
| FONDOS | 1.331 | 2.140 | 7% | 10% |
| **TOTAL ALUMNOS** | **18.691** | **20.402** | **100%** | **100%** |

**ESTUDIANTES INSCRITOS EN EDUCACIÓN INFORMAL**

**18.519**

**ESTUDIANTES INSCRITOS EN PROGRAMAS DE FORMACIÓN LABORAL**

**172**

El servicio atendió un total de **18.691** coberturas y **20.402** usos, de los cuales corresponden a población afiliada de categorías A el 81% y B el 79%. A través de las sedes en Cúcuta, Seccional Pamplona, Seccional Ocaña y Seccional Tibú, se ofertaron programas de Formación Laboral – Técnicos y Educación Informal (Seminarios, Conferencias, Cursos y Talleres). Del total de estudiantes inscritos, **172** estudiantes promedio se inscribieron en programas de Educación de Formación Laboral y **18.519** corresponden a estudiantes inscritos en Educación Informal.

# MECANISMO DE PROTECCIÓN AL CESANTE – FOSFEC

Este programa se encuentra regido por la Ley 1636 de 2013, “Por medio de la cual se crea el Mecanismo de Protección al Cesante en Colombia" y cuyo objetivo es la articulación y ejecución de un Sistema Integral de Políticas Activas y Pasivas de Mitigación de los efectos del Desempleo que enfrentan los Trabajadores, al tiempo que facilita la reinserción de la población cesante en el mercado laboral en condiciones de dignidad, mejoramiento de la calidad de vida, permanencia y formalización.

## ASIGNACIÓN DE RECURSOS EN EL MARCO DE LA LEY 1636 DE 2013

| CONCEPTO | CANTIDAD | VALOR | FUENTE DE RECURSOS |
|---|---|---|---|
| Asignación de Beneficios Ley 1636 de 2013 | 150 | $238.927.739 | FOSFEC |

Los recursos fueron asignados en los meses de febrero y marzo de 2020 en los componentes de cotización al Sistema de Seguridad Social (salud y pensión), cuota monetaria del subsidio familiar y bono de alimentación (para beneficiarios asignados antes de octubre de 2019 y que fueron reactivados), por un período de hasta seis meses, como lo dispone la Ley 1636 de 2013.

# DECRETO LEGISLATIVO 488 DE 2020

| CONCEPTO | CANTIDAD | VALOR | FUENTE DE RECURSOS |
|---|---|---|---|
| Asignación de Beneficios Decretos Legislativos 488 - 770 de 2020 | 1.887 | $5.533.964.071 | FOSFEC |

En el marco del Estado de Emergencia Económica, Social y Ecológica, el 27 de marzo de 2020 fue expedido el Decreto 488, adoptando medidas en el ámbito laboral con el fin de promover la conservación del empleo y brindar alternativas a trabajadores y empleadores dentro de la Emergencia, estableciéndose en su artículo 6 el beneficio relacionado con el Mecanismo de Protección al Cesante así:

*"…**Artículo 6. Beneficios relacionados con el Mecanismo de Protección al Cesante.** Hasta tanto permanezcan los hechos que dieron lugar a la Emergencia Económica, Social y Ecológica, y hasta donde permita la disponibilidad de recursos, los trabajadores dependientes o independientes cotizantes categoría A y B, cesantes, que hayan realizado aportes a una Caja de Compensación de Compensación Familiar durante un (1) año, continuo o discontinuo, en el transcurso de los últimos cinco (5) años, recibirán, además de los beneficios contemplados en el artículo 11 de la Ley 1636 de 2013, una transferencia económica para cubrir los gastos, de acuerdo con las necesidades y prioridades de consumo de cada beneficiario, por un valor de dos (2) salarios mínimos mensuales legales vigentes, divididos en tres (3) mensualidades iguales que se pagarán mientras dure la emergencia y, en todo caso, máximo por tres meses." Negrilla y subrayado fuera del texto.*

Así mismo, su artículo 7 establece:

*"…**Artículo 7. Apalancamiento de recursos para el cubrimiento de los beneficios.** Hasta tanto permanezcan los hechos que dieron lugar a la Emergencia Económica, Social y Ecológica, las Cajas de Compensación Familiar a través de la administración del Fondo de Solidaridad de Fomento al Empleo y Protección al Cesante- FOSFEC, podrán apalancar los recursos necesarios mediante el concepto financiero de unidad de caja entre las subcuentas del fondo, para cubrir el déficit que la medida contenida en el artículo anterior pueda ocasionar.*

*Tanto la medida como el retorno de los recursos a las subcuentas deberán ser informados, con los respectivos soportes, a la Superintendencia del Subsidio Familiar, evidenciando las cuentas necesarias de su utilización..."*

## ·DECRETO LEGISLATIVO 770 DE 2020

El 03 de junio de 2020 fue expedido el Decreto Legislativo 770, *"Por medio del cual se adopta una medida de protección al cesante, se adoptan medidas alternativas respecto a la jornada de trabajo, se adopta una alternativa para el primer pago de la prima de servicios, se crea el Programa de Apoyo para el Pago de la Prima de Servicios PAP, y se crea el Programa de auxilio a los trabajadores en suspensión contractual, en el marco de la Emergencia Económica, Social y Ecológica declarada mediante el Decreto 637 de 2020*".

*"**Artículo 12: Tipo, periodo y pago de los beneficios**. Los trabajadores dependientes o independientes que cumplan con el requisito de aportes a Cajas de Compensación Familiar recibirán un beneficio, con cargo al FOSFEC, que consistirá en aportes al Sistema de Salud y Pensiones, calculado sobre un (1) SMMLV.*

El cesante que así lo considere podrá con cargo a sus propios recursos cotizar al sistema de pensiones por encima de un (1) SMMLV.

También tendrá acceso a la cuota monetaria del subsidio familiar en las condiciones establecidas en la legislación vigente de acuerdo con lo que reglamente el Gobierno Nacional.

Si un trabajador dependiente o independiente, además de realizar aportes a las Cajas de Compensación Familiar, voluntariamente hubiera ahorrado en el mecanismo de protección al cesante, recibirá como beneficio monetario un valor proporcional al monto del ahorro alcanzado con cargo al Fosfec.

**Los beneficios antes señalados se pagarán por un máximo de tres (3) meses.**" Negrilla y subrayado fuera del texto…"

# DECRETO LEGISLATIVO 553 DE 2020

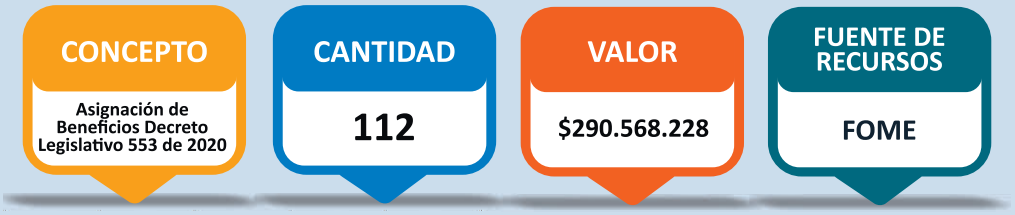


El día 15 de abril de 2020, el Gobierno Nacional expidió el Decreto Legislativo 553 de 2020 *"Por el cual se define la transferencia económica no condicionada para los Adultos Mayores que se encuentran registrados en la lista de priorización del Programa Colombia Mayor y se define la transferencia al Fondo de Solidaridad de Fomento al Empleo y Protección al Cesante administrado por las Cajas de Compensación Familiar, en el marco del Estado de Emergencia Económica, Social y Ecológica y se dictan otras disposiciones"*

(...)

***Artículo 3. Transferencias económicas para las prestaciones económicas del Fondo de Solidaridad de Fomento al Empleo y Protección al Cesante, administrado por las Cajas de Compensación Familiar****. Con los recursos que se asignen del Fondo de Mitigación de Emergencias, se autoriza al Ministerio del Trabajo, para que con base en el Decreto 417 de 2020, realice transferencias de giros directos a las Cajas de Compensación Familiar, con destinación específica a la cuenta de prestaciones económicas del Fondo de Solidaridad, Fomento al Empleo y Protección al Cesante, con el fin de apalancar la financiación de las prestaciones económicas para los trabajadores cesantes, contemplados en el artículo 11 de la Ley 1636 de 2013 y el artículo 6 del Decreto 488 de 2020.*

En el marco del Decreto Legislativo 553 de 2020, la Corporación recibió recursos por valor de **$291.872.333** provenientes del Fondo de Mitigación de Emergencias FOME.

Los recursos fueron asignados en los componentes de cotización al Sistema de Seguridad Social (salud y pensión), cuota monetaria del subsidio familiar y transferencia económica, por un periodo de hasta tres meses.

## DECRETO LEGISLATIVO 801 DE 2020

| CONCEPTO | CANTIDAD | VALOR | FUENTE DE RECURSOS |
|---|---|---|---|
| Asignación de beneficios Decreto Legislativo 801 de 2020 - Resolución 2121 de 2020 | 94 | $42.720.000 | FOME |

| CONCEPTO | CANTIDAD | VALOR | FUENTE DE RECURSOS |
|---|---|---|---|
| Asignación de beneficios Decreto Legislativo 801 de 2020 - Resolución 2704 de 2020 | 70 | $11.200.000 | FOME |

El pasado 04 de junio de 2020, se expide el Decreto Legislativo 801 de 2020 *"Por medio del cual se crea el auxilio económico a la población cesante, en el marco del Estado de Emergencia Económica, Social y Ecológica"*

***Artículo 1. Objeto**. El presente Decreto tiene por objeto establecer un auxilio económico a la población cesante, en el marco del Estado de Emergencia Sanitaria decretado por el Ministerio de Salud y Protección en virtud de la pandemia derivada del Coronavirus COVID-19 y hasta donde permita la disponibilidad de recursos.*

***Artículo 2. Ámbito de Aplicación**. El presente decreto aplica a trabajadores dependientes e independientes cesantes categoría A y B de los sectores público y privado y a las Cajas de Compensación Familiar.*

***Articulo 3 Beneficiarios**. Los beneficiarios del' auxilio económico de que trata el presente Decreto serán los trabajadores dependientes categoría A y B cesantes que hayan aportado a las Cajas de Compensación Familiar por lo menos seis (6) meses continuos o discontinuos en los últimos cinco (5) años, que hayan perdido su empleo a partir del 12 de marzo de 2020, en el marco de la Emergencia Sanitaria declarada por el Ministerio de Salud y Protección Social.*

***Artículo 4. Otorgamiento del auxilio económico**. Hasta donde permita la disponibilidad de recursos, los trabajadores cesantes que hayan perdido su empleo, que cumplan con los beneficios de que trata el artículo anterior, y que no hayan sido beneficiarios del Mecanismo de Protección al Cesante en los últimos tres (3) años, recibirán un auxilio económico de un valor mensual de ciento sesenta mil pesos ($160.000) moneda corriente, hasta por tres (3) meses.*

- ***RESOLUCIÓN 2121 DE 2020***

*"Por medio de la cual se ordena el giro directo a las Cajas de Compensación Familiar de los recursos del Fondo de Mitigación de Emergencia, en el marco del Decreto Legislativo 801 de 2020, priorizando los trabajadores cesantes que se encuentran aún en lista de espera".*

***Artículo 1.*** *Ordenar la trasferencia de los recursos provenientes del fondo de mitigación de emergencias – FOME en el presupuesto del Ministerio del Trabajo, según la información reportada por las Cajas de Compensación Familiar referidas en el presente artículo, en la cuantía y detalle que se indica a continuación y en atención a la participación de cada una en la información de déficit proyectado de cobertura de beneficiarios en cada caja, consignada en la parte considerativa de la presente resolución, para atender a los beneficiarios en lista de espera con el auxilio dispuesto mediante el Decreto Legislativo 801 de 2020.*

***ComfaOriente $55.680.000***

- **RESOLUCIÓN 2704 DE 2020**

*"Por medio de la cual se ordena le giro directo a las Cajas de Compensación Familiar de los recursos del Fondo de Mitigación de Emergencia, en el marco del Decreto Legislativo 801 de 2020 para las nuevas postulaciones de los trabajadores cesantes".*

***Artículo 1****: ordenar la transferencia de los recursos provenientes del Fondo de Mitigación de Emergencias FOME asignados en el presupuesto del Ministerio del Trabajo, según la información reportada por las Cajas de Compensación Familiar referidas en el presente artículo, en la cuantía y detalle que se indica a continuación y en atención a la participación de cada en la información de postulaciones efectivas a cada Caja de Compensación Familiar consignada en la parte considerativa de la presente Resolución, para atender a los beneficiarios con el auxilio dispuesto mediante el Decreto Legislativo 801 de 2020.*

***ComfaOriente $36.960.000.***

A continuación se presenta la información consolidada correspondiente a la asignación de los recursos del **Mecanismo de Protección al Cesante**, ejecutados durante la vigencia 2020, con una fuente de financiación de **$6.117.380.038.** Los recursos recibidos del FOME que no se ejecutaron porque los beneficiaros habían iniciado una nueva relación laboral, fueron devueltos al Tesoro Nacional en cumplimiento de la normatividad vigente.

| CONCEPTO | CANTIDAD | VALOR | FUENTE DE RECURSOS |
|---|---|---|---|
| Asignación de beneficios Ley 1636 de 2013 | 150 | 238.927.739 | FOSFEC |
| Asignación de beneficios Decretos Legislativos 488 - 770 de 2020 | 1887 | 5.533.964.071 | FOSFEC |
| Asignación de beneficios Decreto Legislativo 553 de 2020 | 112 | 290.568.228 | FOME |
| Asignación de beneficios Decreto Legislativo 801 de 2020 - Resolución 2121 de 2020 | 94 | 42.720.000 | FOME |
| Asignación de beneficios Decreto Legislativo 801 de 2020 – Resolución 2704 de 2020 | 70 | 11.200.000 | FOME |
| **TOTAL** | | **6.117.380.038** | |

La Alta Dirección y el Consejo Directivo de la Caja de Compensación, comprometidos con la población desempleada de la región y con el ánimo de llegar con el beneficio a un mayor número de cesantes en el departamento, gestionaron traslados de recursos desde las diferentes subcuentas del fondo y de los programas creados en el marco del FOSFEC, incluyendo el uso del concepto de "Unidad de Tesorería" que consistió en destinar anticipadamente las apropiaciones de la vigencia 2020 para la asignación de beneficios a la población cesante, provenientes de excedentes del 55% de la vigencia 2019. La totalidad de estos recursos fueron reintegrados mensualmente a su fuente origen con las apropiaciones generadas durante la vigencia 2020.

De esta manera, con los recursos propios de la Corporación se logró otorgar subsidios de emergencia a **1.887** cesantes de la región, así como **112** subsidios de emergencia con recursos provenientes del Fondo de Mitigación de Emergencias FOME, realizando aportes al sistema de seguridad social por seis o tres meses (según la norma de asignación lo establece), una transferencia económica de dos salarios mínimos pagaderos en tres mensualidades por valor de **$585.202** cada una y cuota monetaria del Subsidio Familiar por personas a cargo.

Igualmente, con recursos provenientes del Fondo de Mitigación de Emergencias FOME, se asignó un auxilio económico a **164** cesantes con un valor mensual de **$160.000**, hasta por tres (3) meses.

Gracias al esfuerzo realizado por la Caja de Compensación y al pago oportuno de los aportes parafiscales por parte de los empleadores afiliados, se logró aliviar significativamente el impacto del desempleo y los efectos de la pandemia en la región para esta vigencia.

ComfaOriente

# INFORMACIÓN IMPORTANTE PARA LOS CESANTES:

**ComfaOriente está a la espera de que el Gobierno Nacional imparta los lineamientos para la aplicación de los recursos de las Cajas de Compensación para beneficio a los desempleados.**

**Favor estén atentos a nuestros canales de comunicación.**

#YoMeQuedoEnCasa

VIGILADO SuperSubsidio

## LINEAS DE ATENCIÓN A LOS CESANTES

**FOSFEC**

**5748880**

**Extensiones: 1136, 1137, 1138 y 1043**

**Celular para llamadas:**

**310 3224255**

**Correo electrónico:**

**postulacion.fosfec@comfaoriente.com**

ComfaOriente

## ¡RECUERDE!

**QUE PARA PODER PRESENTAR SU POSTULACIÓN AL BENEFICIO DE PROTECCIÓN AL CESANTE POR LA EMERGENCIA DEL COVID-19 DEBE ADJUNTAR TODA LA DOCUMENTACIÓN COMPLETA:**

- Formulario de postulación diligenciado.
- Formato de Autorización de Tratamiento de Datos Personales.
- Certificado de inscripción al Servicio Público de Empleo.
- Certificado de terminación de contrato (trabajadores dependientes).
- Certificado de cese de ingresos (trabajadores independientes).
- Copia de la cédula de ciudadanía.

**Correo electrónico: postulacion.fosfec@comfaoriente.com**

**MÁS INFORMACIÓN**

**5748880 EXT. 1043-1136-1137-1138**

**CELULAR 310 3224255**

ComfaOriente

# AGENCIA DE GESTIÓN Y COLOCACIÓN DE EMPLEO

Dando estricto cumplimiento a las medidas del Gobierno Nacional, Departamental y Local, en atención a la Circular 2020-00004 del Subsidio Familiar y en aras de mitigar la propagación del Covid-19, ComfaOriente cerró puertas a la atención presencial, por lo tanto, la Agencia de Gestión y Colocación de Empleo, brindó sus servicios de manera oportuna a través de los siguientes canales de comunicación:

- intermediador.laboral@comfaoriente.com
- agenciadeempleo@comfaoriente.com
- orientadorlaboral@comfaoriente.com
- A través del PBX **574 88 80 / 574 88 81** con sus extensiones 1155 -1156 -1171.

La Agencia de Empleo de ComfaOriente en los municipios de Cúcuta y Tibú, y sus dos puntos de información ubicados en los municipios de Ocaña y Pamplona, logró la atención a **5.696** personas, dando cumplimiento a los servicios gratuitos de registro de oferentes y empleadores, orientación, preselección y remisión. Asimismo se prestó el servicio de orientación psicosocial y capacitación para la población cesante que tuviese una trayectoria de parafiscalidad. Como resultado se obtuvo un total de **1.544** aspirantes que lograron su vinculación laboral gracias a la intervención de la Agencia de Empleo.

| BUSCADORES DE EMPLEO ATENDIDOS | EMPRESAS REGISTRADAS | PERSONAS COLOCADAS LABORALMENTE | VACANTES REGISTRADAS |
|---|---|---|---|
| 5.696 | 1.195 | 1.544 | 2.519 |

# FONDO FONIÑEZ

El Fondo de FONIÑEZ de ComfaOriente ejecutó la suma de **$1.319,59** Millones de Pesos, en los programas direccionados a la Atención Integral a la Niñez y Jornada Escolar Complementaria, atendiendo una cobertura de **7.545** beneficiarios. Los recursos aprobados para el componente de atención Integral a la Niñez de AIN, fueron destinados para la operación del componente Jornada Escolar Complementaria.

## JORNADA ESCOLAR COMPLEMENTARIA

ComfaOriente, en pro de ejecutar las estrategias educativas, ludico-pedagógicas y deportivas para el aprovechamiento del tiempo libre a los niños, niñas y adolescentes beneficiarios del Componente de Jornada Escolar Complementaria, dada la suspensión de las actividades académicas presenciales y el Estado de Emergencia Económica, Social y Ecológica declarado en el país, implementó de manera gradual las actividades educativas desde casa, teniendo en cuenta las características de la población en cuanto a accesibilidad a medios magnéticos y tecnológicos. Atendió una cobertura de **7.545** beneficiarios, mediante la ejecución de jornadas complementarias en sus cuatro modalidades, llegando a **8** municipios en Norte de Santander (Cúcuta, Los Patios, El Zulia, Pamplona, Chinácota, Ragonvalia, Herrán y Ocaña).

**PROYECTO SOÑADORES ARTÍSTICOS:**

Atendió durante la vigencia a **2.968** niños, niñas y adolescentes en el Municipio de Cúcuta y su zona rural y los Municipios de los Patios, Pamplona, Chinácota, Zulia, Herrán y Ragonvalia.

**PROYECTO TALLERES ECOMFAORIENTE:**

Atendió durante la vigencia a **1.052** niños, niñas y adolescentes de los Municipios de Cúcuta, Los Patios y Pamplona.

**PROYECTO ESCUELAS DE FORMACIÓN DEPORTIVA:**

Atendió durante la vigencia a **1.886** niños, niñas y adolescentes del Municipio de Cúcuta y los Municipios de los Patios, Ocaña, Ragonvalia y Herrán.

**PROYECTO ESCUELA DE VALORES Y PREVENCIÓN DE LA VIOLENCIA ESCOLAR:**

Atendió durante la vigencia a **1.639** niños, niñas y adolescentes del Municipio de Cúcuta y los Municipios de los Patios, el Zulia y Ocaña.

# SALUD

## COMFAORIENTE IPS

Comfaoriente IPS prestó los servicios de salud de primer nivel, ejecutando en el año **67.678** actividades en modalidad presencial, Tele Consulta en los servicios de: Medicina General, Odontología, Enfermería, Medicina Interna, Pediatría, Ginecología, Nutrición, Ortopedia, servicio Farmacéutico, y el servicio de Atención Domiciliaria en el cual se prestaron los siguientes servicios: Medicina General, Fisioterapia, Terapia Respiratoria, Terapia Ocupacional,T erapia Fonoaudiológica, Psicología y Enfermería.
De esta manera, la Caja de Compensación a través de la IPS aunó esfuerzos en la prestación de sus servicios con calidad, buscando el mejoramiento continuo de sus planes y programas de atención a los afiliados.

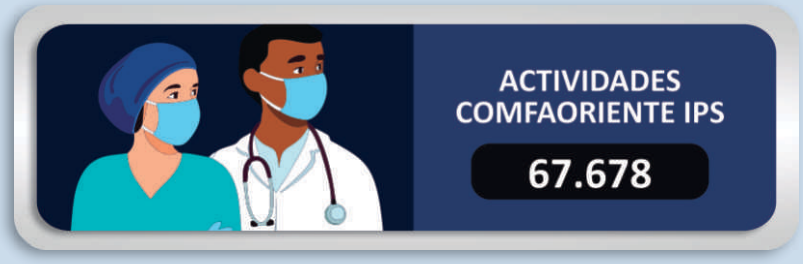


### CALIDAD DEL SERVICIO DE SALUD DE COMFAORIENTE IPS

ComfaOriente IPS trabaja por mantener y fortalecer día a día los programas y planes de atención para nuestros afiliados, desarrollando nuevas estrategias que permitan brindar una óptima prestación de los servicios de Salud. Cumpliendo el Decreto 019 del 2012, el cual establece la evaluación de indicadores de alerta temprana para medir la oportunidad, accesibilidad, y calidad en la prestación del servicio, así como el tiempo máximo aceptable de asignación de citas, se destacan los tiempos para atención: medicina general 3 días, medicina interna 15 días, Ginecología 15 días, Pediatría 5 días y Odontología 3 días, dando así cumplimiento a la Resolución 1552 de 2013.

# COMFAORIENTE EPSS

A 31 de diciembre de 2020, ComfaOriente EPS-S contó con una población total activa de Régimen Subsidiado de **176.308** afiliados y en el Régimen Contributivo (movilidad) **7.239** afiliados, para un total de **183.547** afiliados durante la vigencia.

| ITEM | MUNICIPIO | Cod_Mpio | CONTRIBUTIV( | SUBSIDIADO | TOTAL |
|---|---|---|---|---|---|
| 1 | CUCUTA | 1 | 3675 | 79.708 | 83.383 |
| 2 | ARBOLEDAS | 51 | 154 | 3.449 | 3.603 |
| 3 | CACOTA | 125 | 59 | 908 | 967 |
| 4 | CACHIRA | 128 | 6 | 877 | 883 |
| 5 | CONVENCION | 206 | 122 | 5.823 | 5.945 |
| 6 | CUCUTILLA | 223 | 181 | 5.905 | 6.086 |
| 7 | ELCARMEN | 245 | 141 | 7.831 | 7.972 |
| 8 | ELTARRA | 250 | 145 | 11.950 | 12.095 |
| 9 | ELZULIA | 261 | 554 | 10.362 | 10.916 |
| 10 | GRAMALOTE | 313 | 178 | 2.266 | 2.444 |
| 11 | HERRAN | 347 | 125 | 2.143 | 2.268 |
| 12 | OCAÑA | 498 | 405 | 11.598 | 12.003 |
| 13 | PAMPLONA | 518 | 235 | 3.051 | 3.286 |
| 14 | RAGONVALIA | 599 | 17 | 840 | 857 |
| 15 | SANTIAGO | 680 | 89 | 1.872 | 1.961 |
| 16 | TEORAMA | 800 | 123 | 7.010 | 7.133 |
| 17 | TIBU | 810 | 895 | 16.842 | 17.737 |
| 18 | VILLACARO | 871 | 135 | 3.873 | 4.008 |
| TOTALES | | | **7.239** | **176.308** | **183.547** |

El Gobierno Nacional el 22 de marzo de 2020, expidió el Decreto 457, mediante el cual imparten instrucciones para el cumplimiento del Aislamiento Preventivo Obligatorio y declara la emergencia sanitaria por causa del Coronavirus COVID-19 y se adoptan medidas para hacer frente al virus, mediante la Resolución 385 del 12 de marzo de 2020.

Es por esto que, con el fin de dar cumplimiento a lo decretado desde el Gobierno Nacional, COMFAORIENTE EPS-S, siendo una aseguradora de la región Nortesantandereana, la cual está altamente comprometida con la prevención y prestación de los servicios de salud a su población afiliada, llevó a cabo diversas estrategias de tipo preventivo e informativo con el fin de contribuir en la mitigación de la pandemia del COVID-19.

De igual forma diseñó diferentes tácticas, para continuar garantizando a los afiliados una atención eficiente, integral y segura, que minimizara el riesgo de contagio por el Coronavirus COVID-19, por lo que puso a disposición diferentes canales de comunicación, entre las que destacan líneas telefónicas y líneas con atención WhatsApp.

# ESTRATEGIAS PARA GARANTIZAR LA ATENCIÓN ADMINISTRATIVA

A partir del 06 de marzo de 2020, donde se conoció del primer contagio en Colombia por COVID-19, COMFAORIENTE EPS-S habilitó canales de comunicación telefónica, dando prioridad a las solicitudes realizadas para pacientes adultos mayores, pacientes embarazadas y/o con patologías consideradas como alto costo.

La información de las diferentes líneas de atención al afiliado donde se incluía Solicitud de Autorizaciones de Alto Costo, solicitudes para mujeres en estado de gestación, afiliados al régimen contributivo, solicitudes de autorizaciones de servicios incluidos en el Plan de Beneficios en Salud, MIPRES, tutelas, Peticiones, Quejas, Reclamos, solicitudes de expedición de certificados de afiliación, registro de novedades, tanto del régimen subsidiado, como del contributivo y la atención y orientación 24 horas, a los usuarios con respecto al COVID-19, fue difundida a través de volantes informativos entregados en las instalaciones de la EPS, en los diferentes municipios donde hace presencia, así como por diferentes redes sociales de la Corporación como son: Facebook, Instagram y Twitter y en la página web www.comfaoriente.com, banner SALUD-EPS.

En el mes de junio de 2020, con el objetivo de continuar contribuyendo a la mitigación del COVID-19 y garantizando la atención a los afiliados de forma segura, COMFAORIENTE EPS-S desarrolló y habilitó una plataforma tecnológica denominada EPS VIRTUAL, cuyo enlace de ingreso es el siguiente: http://epsonline.comfaoriente.com:65050/login/afiliado/, a través de este, se garantiza la atención de solicitudes de: Autorizaciones PBS, servicios NO PBS, Radicación de Peticiones, Quejas, Reclamos y Sugerencias, Trámites de Afiliación y Registro para afiliados: Certificados de estados de afiliación solicitud de afiliación, actualización de datos y movilidad al régimen subsidiado.

ComfaOriente E.P.S.S.
EMPRESA PROMOTORA DE SALUD DEL RÉGIMEN SUBSIDIADO
Solo beneficios

## Información importante

COMFAORIENTE EPS-S informa a los interesados que pone a disposición su nuevo servicio EPS VIRTUAL, una plataforma tecnológica para atender los siguientes procesos:

- Solicitudes de autorizaciones PBS.
- Solicitud de servicios NO PBS.
- Radicación de Peticiones, Quejas, Reclamos y Sugerencias.
- Trámites de Afiliación y Registro para afiliados: Certificados de estados de afiliación, solicitud de afiliación, actualización de datos y movilidad al régimen subsidiado.
- Trámites de Afiliación y Registro para empleadores: Afiliación de empresa, vinculación de trabajadores, actualización de datos de empleadores, solicitud de paz y salvo, solicitud de devolución de aportes y solicitud de pago de incapacidades.

Ingrese a EPS VIRTUAL, a través del enlace http://epsonline.comfaoriente.com:65050/login/afiliado/, allí podrá registrarse y obtendrá un usuario y contraseña. En este enlace encontrará un archivo adjunto que le enseñará paso a paso a realizar su registro, para lo cual debe tener a la mano su documento de identidad y un correo electrónico personal.

Para dar trámite a las solicitudes en línea, deberá anexar los documentos escaneados en un solo archivo en formato PDF (historia clínica completa y orden médica). Recuerde que los documentos deben ser legibles, por lo que se recomienda que antes de salir de su consulta médica, verifique que los documentos sean claros. Una vez transcurrido el tiempo de espera, usted recibirá la respuesta a su solicitud de autorización en su correo electrónico.

Es importante comunicar que esta nueva plataforma reemplazará, a partir del Jueves 25 de junio de 2020, ciertas líneas telefónicas que habían sido creadas para atender la situación de salud por el COVID 19, por lo cual QUEDAN FUERA DE SERVICIO LAS SIGUIENTES LÍNEAS:

- 3208670943 (Autorizaciones Alto Costo, Embarazadas y Afiliados del Régimen Contributivo)
- 3208996172 (Autorizaciones Alto Costo, Embarazadas y Afiliados del Régimen Contributivo)
- 3103005404 (Para autorizaciones PBS=POS)
- 3208534969 (MIPRES y Tutelas)

Por último, se informa a nuestros usuarios que QUEDARÁN EN FUNCIONAMIENTO LAS SIGUIENTES LINEAS:

- 3508296590 (PQRS)
- 3502832732 (Activos, Afiliación y/o Novedades subsidiado y contributivo)
- 3204816881 (Información COVID 19 llamadas 24 horas)

VIGILADO Supersalud
VIGILADO SUPERINTENDENCIA DEL SUBSUDIO FAMILIAR

Por otra parte, con el fin de mantener informados a los afiliados a la EPS y otros interesados, sobre COVID-19, se replicó material informativo, publicado en la página web de COMFAORIENTE (https://comfaoriente.com/nuevo-servicio-virtual-comfaoriente-epss/) sitio web de la EPS https://comfaoriente.com/comfaoriente/portal/epss/index.php y https://comfaoriente.com/comfaoriente/portal/epss/covid-19.php) y en las diferentes redes sociales de COMFAORIENTE como son Facebook, Twitter e Instagram.

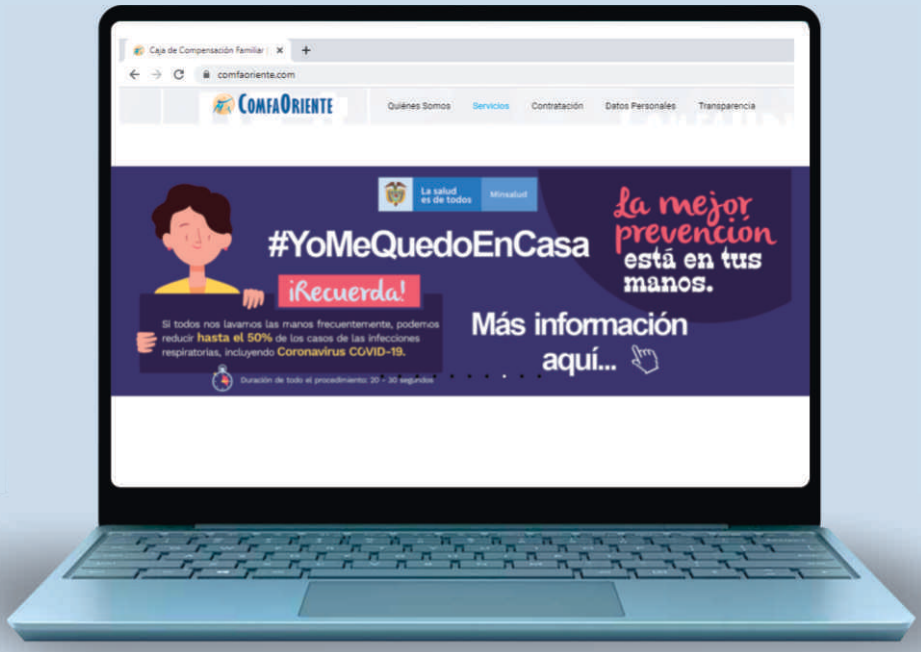


El 25 de agosto de 2020, el Gobierno Nacional expide el decreto 1168, por el cual se imparten instrucciones en virtud de la emergencia sanitaria generada por la pandemia del Coronavirus COVID - 19, y el mantenimiento del orden público y se decreta el aislamiento selectivo con distanciamiento individual responsable, el cual rige a partir del 01 de septiembre 2020.

Teniendo en cuenta la normatividad expedida desde el Gobierno Nacional, COMFAORIENTE EPS-S, presenta los protocolos de bioseguridad a las diferentes alcaldías donde hace presencia la EPS, y una vez estos son aprobados, a partir del mes de octubre de 2020, realiza apertura de las diferentes oficinas ubicadas en los municipios de Cúcuta, El Zulia, Santiago, Gramalote, Arboledas, Villa Caro, Ocaña, Convención, Teorama, El Carmen, El Tarra, Tibú, Pamplona, Cácota, Cucutilla, Ragonvalia, Herrán y Cáchira, para atención de forma presencial.

Con el fin de garantizar la seguridad de los afiliados y evitar todo tipo de aglomeraciones, la atención presencial, se realiza bajo asignación de una cita previa a la cual se accede a través de las líneas móviles asignadas por municipio.

En Cúcuta, se designó la línea celular 3102056440, que está habilitada de lunes a viernes en el horario de 07:00 AM - 12: 00M y de 02:00 PM - 06:00 PM.

Lo anterior, para dar cumplimiento a los lineamientos de orden nacional, departamental y municipal, que buscan reducir y evitar el contagio del COVID- 19.

## HORARIOS PARA LA PROGRAMACIÓN DE CITAS DE LA ATENCIÓN PRESENCIAL DE COMFAORIENTE EPS´S SEDE CÚCUTA:

Dando cumplimiento a los lineamientos de orden nacional, departamental y municipal, que buscan reducir y evitar el contagio del COVID- 19, COMFAORIENTE EPS´S informa que la atención en la Sede de Cúcuta se realizará con cita previa, para lo cual se ha dispuesto de la línea celular 3102056440, que estará habilitada de lunes a viernes en el horario de 07:00 am - 12:00 m y de 02:00 pm - 06:00 pm

ComfaOriente E.P.S.'S.

VIGILADO Supersalud VIGILADO SuperSubsidio

## VACUNACIÓN:

**COMFAORIENTE EPSS TE INVITA A LA JORNADA DE INTENSIFICACIÓN DE LA VACUNACIÓN. LLAMA AL PUESTO DE SALUD E INFÓRMATE. ES TOTALMENTE GRATIS Y ESTÁ DIRIGIDA A:**

- Población menor de 6 años de edad.
- Niñas de 9 años de edad.
- Embarazadas
- Adultos mayores de 60 años.
- Mujeres de 10 a 49 años.
- Población de 1 a 59 años que no se hayan aplicado la vacuna contra la fiebre amarilla.
- Niños y niñas de 1 a 10 años que no se hayan aplicado la vacuna contra sarampión, rubeola y paperas.

**Y A LA POBLACIÓN OBJETO PARA LA VACUNACIÓN CONTRA LA INFLUENZA:**

- Niños de 6 a 23 meses de edad.
- Embarazadas a partir de la semana 14 de embarazo.
- Adultos mayores de 60 años.
- Familiares y personas que viven con un menor de 18 años con cáncer.
- Si tiene diagnosticada alguna enfermedad pulmonar.

ComfaOriente E.P.S.'S.

VIGILADO Supersalud VIGILADO SuperSubsidio

En el mes de junio de 2020, con el objetivo de continuar contribuyendo a la mitigación del COVID-19 y garantizando la atención a los afiliados de forma segura, COMFAORIENTE EPS-S desarrolló y habilitó una plataforma tecnológica denominada EPS VIRTUAL, cuyo enlace de ingreso es el siguiente: http://epsonline.comfaoriente.com:65050/login/afiliado/, a través de este, se garantiza la atención de solicitudes de: Autorizaciones PBS, servicios NO PBS, Radicación de Peticiones, Quejas, Reclamos y Sugerencias, Trámites de Afiliación y Registro para afiliados: Certificados de estados de afiliación solicitud de afiliación, actualización de datos y movilidad al régimen subsidiado.

# ESTRATEGIAS PARA GARANTIZAR LA ATENCIÓN EN SALUD

Antes del 06 de marzo de 2020, día en el que se presentó en Colombia el primer caso positivo para COVID-19, la red de Comfaoriente EPS-S, venía prestando los servicios sin ninguna dificultad y/o modificación, sin embargo después del ingreso del COVID-19 a Colombia y de todas las medidas adoptadas desde el Gobierno Nacional, la EPS-S aunó esfuerzos en el seguimiento a los pacientes con patologías crónicas y/o adultos mayores a quienes inicialmente se contactó de manera telefónica, con el fin de verificar estado de salud y sensibilizarlos frente a la realización de la prueba PCR-RT para detección del COVID19.

Así mismo, en conjunto con diferentes instituciones, como son El Ejercito Nacional, La Policía Nacional, los diferentes entes territoriales y las alcaldías de los municipios donde opera la EPS, se llevaron campañas de información, prevención, y detección para COVID-19.

**MUNICIPIOS DONDE SE REALIZARON BRIGADAS DE SALUD:**

**· CÚCUTA · ARBOLEDAS · CUCUTILLA · GRAMALOTE · SANTIAGO · TIBÚ · VILLA CARO · EL ZULIA · HERRÁN · RAGONVALIA · OCAÑA · PAMPLONA · EL TARRA · CONVENCIÓN · CÁCOTA · EL CARMEN · TEORAMA**

Por otra parte, y una vez el Ministerio de Salud y Protección Social, expide el Decreto 1374 de 2020, Por el cual se optimiza el Programa de Pruebas, Rastreo y Aislamiento Selectivo Sostenible - PRASS, para el monitoreo y seguimiento de casos y contactos de COVID – 19, COMFAORIENTE EPS-S, con el fin de dar cumplimiento a dicho programa, intensifica la búsqueda, rastreo y toma de pruebas para COVID-19, casa a casa y en diferentes instituciones, con el fin de identificar el cerco epidemiológico de contagios y de esta manera mitigar la propagación del Virus.
Lo anterior, se logró trabajando articuladamente con las autoridades y entidades sanitarias para asegurar la atención en salud de los Nortesantandereanos, siempre siguiendo las directrices emanadas desde el Gobierno Nacional en cabeza del Ministerio de Salud y Protección Social.

## COMUNICACIONES DE COMFAORIENTE
## PARA INFORMAR A LA POBLACIÓN SOBRE
## TEMAS RELACIONADAS CON LA ATENCIÓN AL USUARIO EN GENERAL

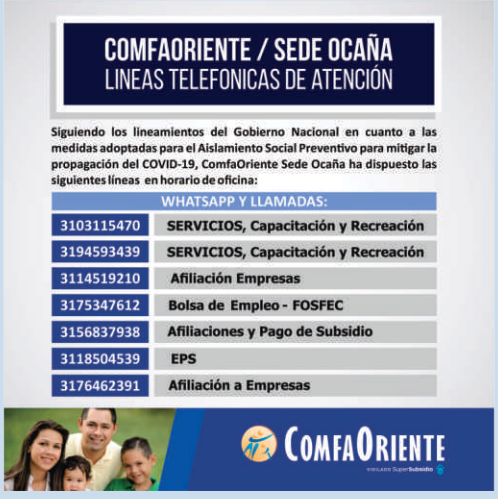

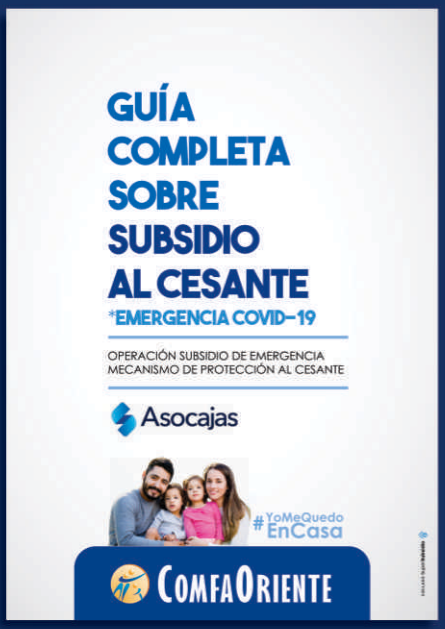
GUÍA
COMPLETA
SOBRE
SUBSIDIO
AL CESANTE
*EMERGENCIA COVID-19
OPERACIÓN SUBSIDIO DE EMERGENCIA
MECANISMO DE PROTECCIÓN AL CESANTE
Asocajas
#YoMeQuedo
EnCasa
ComfaOriente

ENTÉRESE DE
CÓMO ACCEDER
AL BENEFICIO DE
PROTECCIÓN AL CESANTE
POR LA EMERGENCIA
DEL COVID-19
320 8994908
5748880 Ext. 1136, 1137, 1138
Celular: 310 322 4255
Línea nacional gratis: 018000 975090
www.comfaoriente.com
ComfaOriente

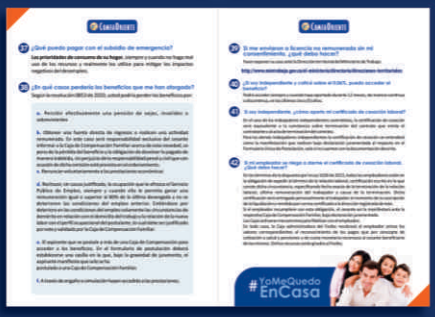

## VISITA DEL GOBERNADOR A LA OBRA EN CONSTRUCCIÓN DEL CENTRO VACACIONAL Y RECREACIONAL COMFAORIENTE CHINÁCOTA

## CELEBRACIÓN DÍA INTERNACIONAL DE LA MUJER CENTRO COMERCIAL JARDÍN PLAZA Y COMFAORIENTE

## CARRERA DE LA VILLA HISTÓRICA: INSTITUTO MUNICIPAL PARA LA RECREACIÓN Y EL DEPORTE DE VILLA DEL ROSARIO Y COMFAORIENTE

## CONMEMORACIÓN DÍA INTERNACIONAL DEL CÁNCER INFANTIL
FUNDACIÓN SOÑAR CÚCUTA Y COMFAORIENTE

## GIMNASIO CAMPESTRE COMFAORIENTE
EUCARISTÍA 10 AÑOS DE SERVICIO EN SU SEDE EN BOCONÓ

## FINAL TORNEO INTEREMPRESAS COMFAORIENTE- MINIFUTBOL

## TORNEO DE RUGBY “MANUEL RICARDO CALDERÓN JIMÉNEZ”

# ACTIVIDADES VIRTUALES 100% SUBSIDIADAS

## FUTBOL CON JORGE BOLAÑO

# FERIA VIRTUAL COMFAORIENTE “BENEFICIOS 2020"

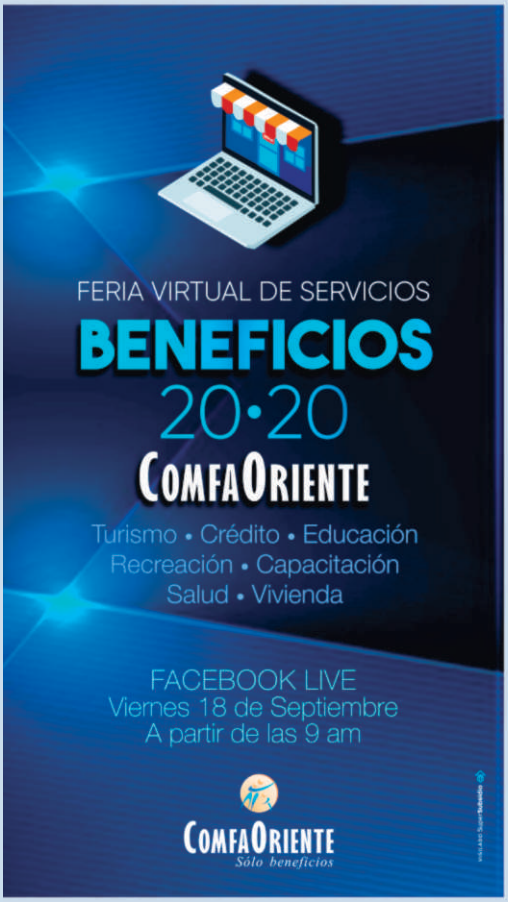


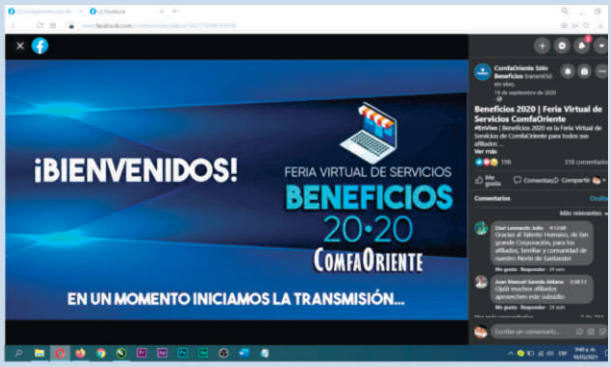


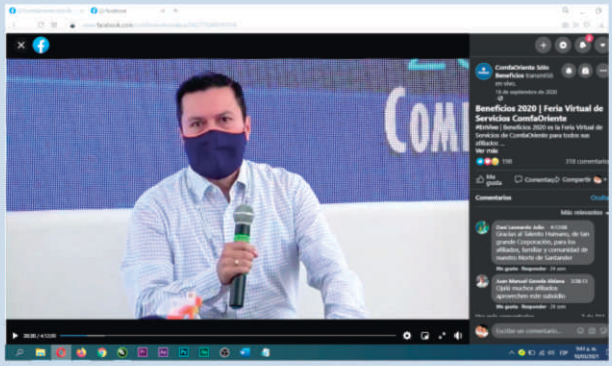

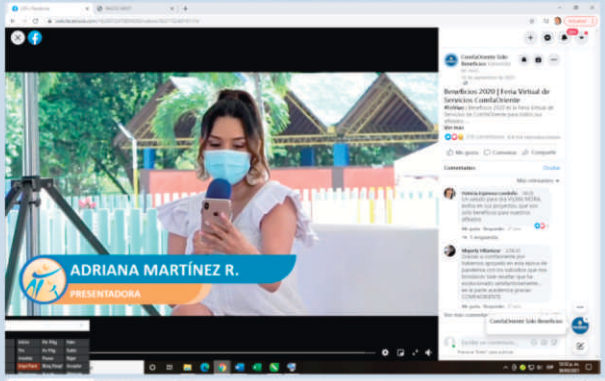

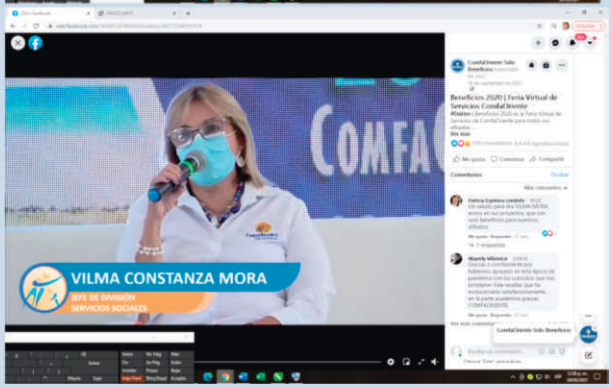

# FERIA VIRTUAL COMFAORIENTE “BENEFICIOS 2020"

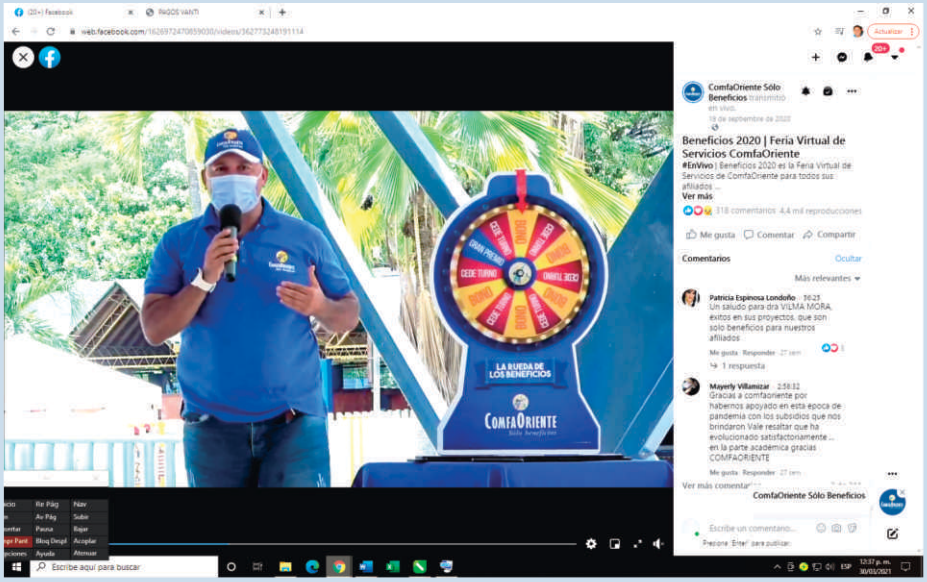


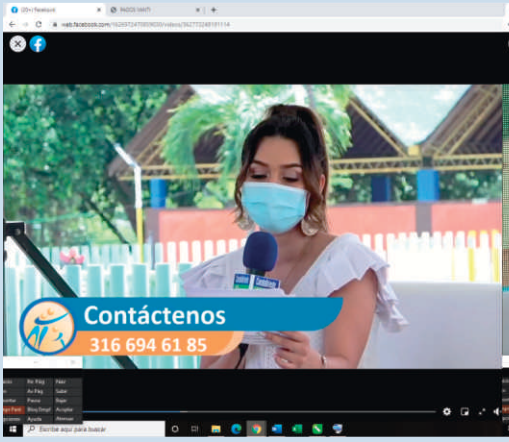

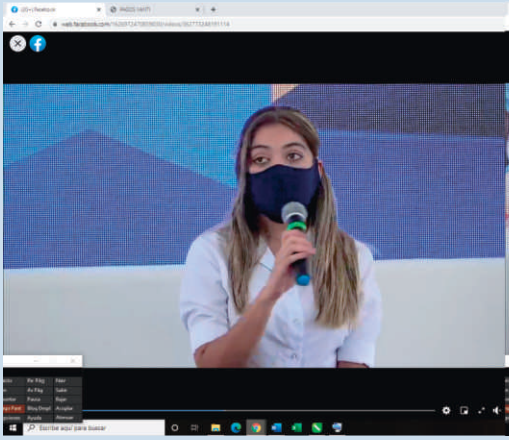

# FERIA VIRTUAL COMFAORIENTE “BENEFICIOS 2020"

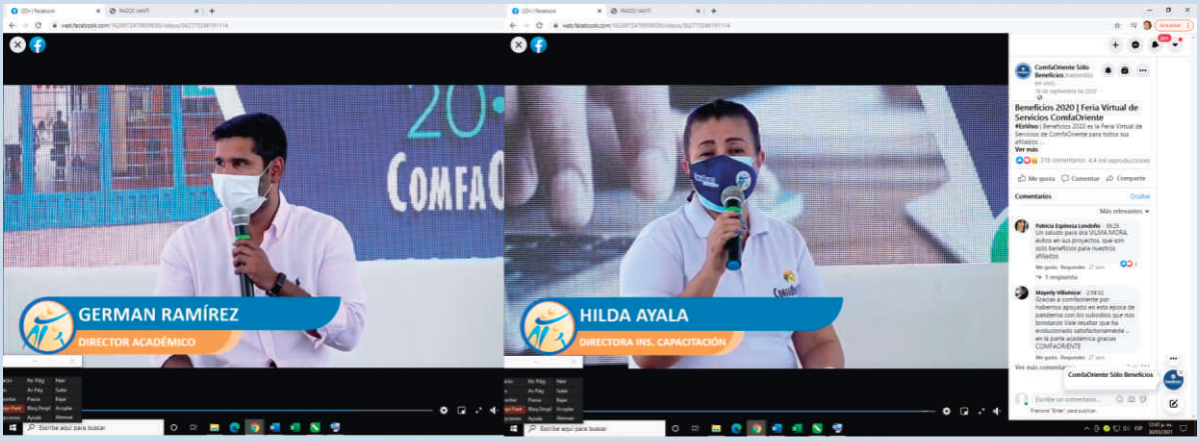

**“BENEFICIOS EN CASA”**
TIPS DE AUTOCUIDADO PARA LA FAMILIA

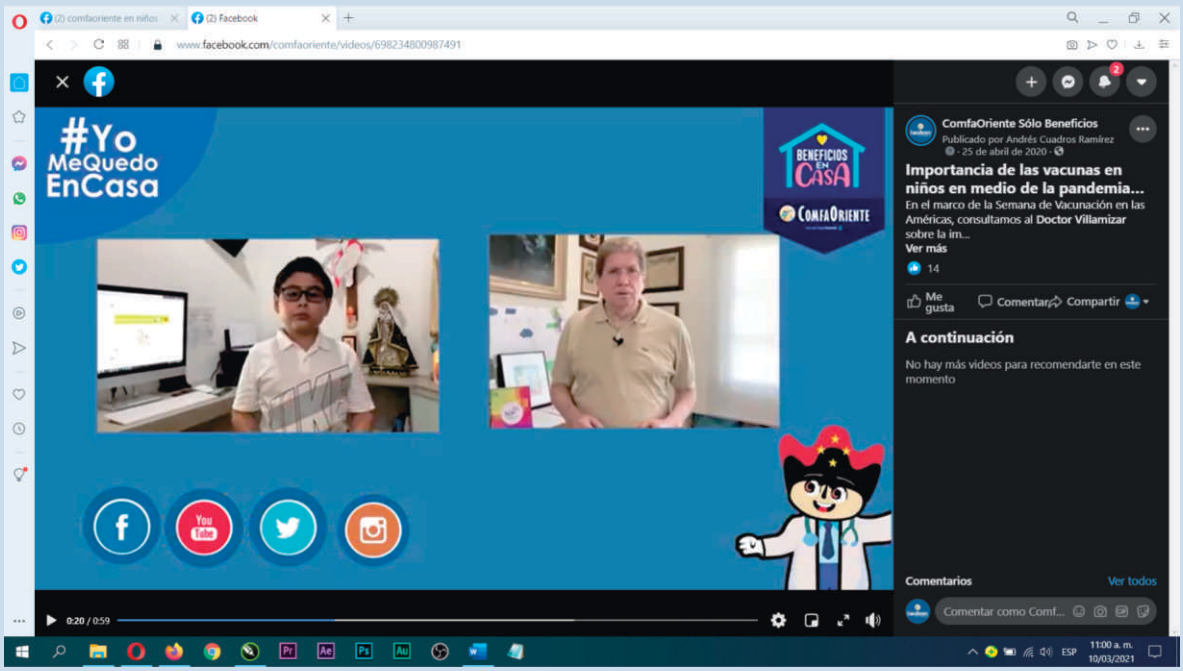


ComfaOriente

**“SOMOS BUENA VIBRA”**
MOMENTOS DE REFLEXIÓN, MOTIVACIÓN Y RESILIENCIA

## “LA MAMÁ DE LAS CELEBRACIONES” Y “DIVAS DE LA PLANCHA“
EVENTO ONLINE EN HOMENAJE A LAS MAMÁS EN SU DÍA

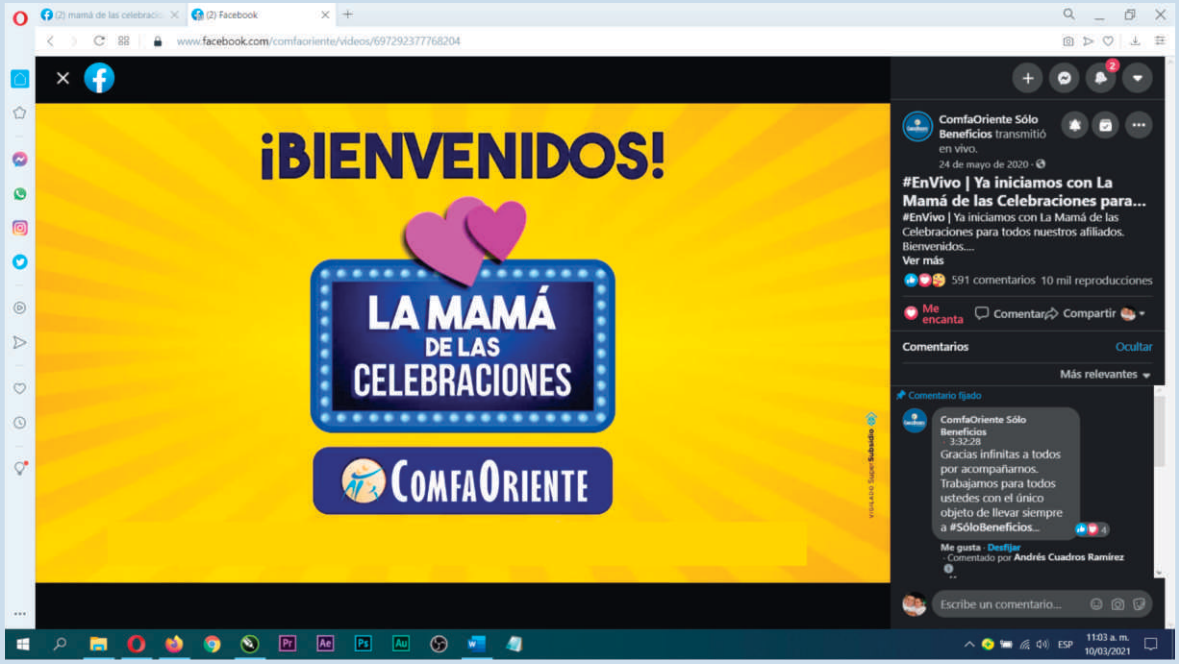


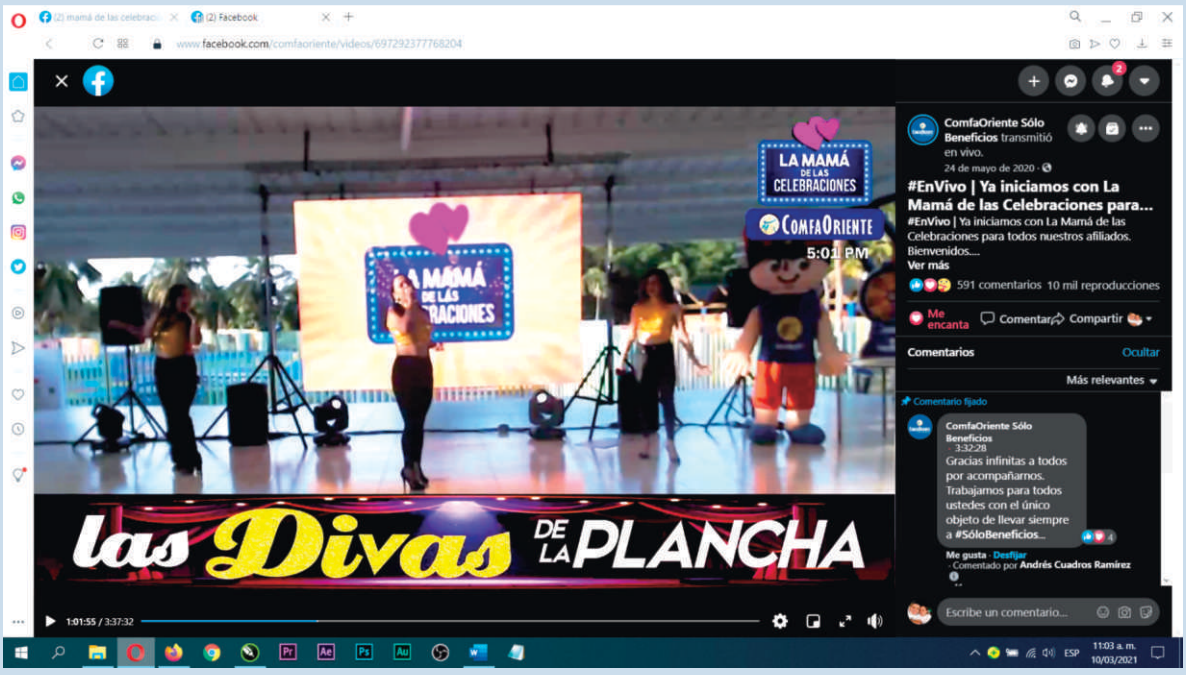


COMFAORIENTE

## “EL DIA DEL AFILIADO COMFAORIENTE“
CELEBRACIÓN, PREMIOS Y MÚSICA

## CONFERENCIA DECRETOS TRIBUTARIOS
DR. FELIX QUINTERO CHALARCÁ

## TALLER DE MANUALIDAD
DIRIGIDO A NIÑOS Y NIÑAS AFILIADOS

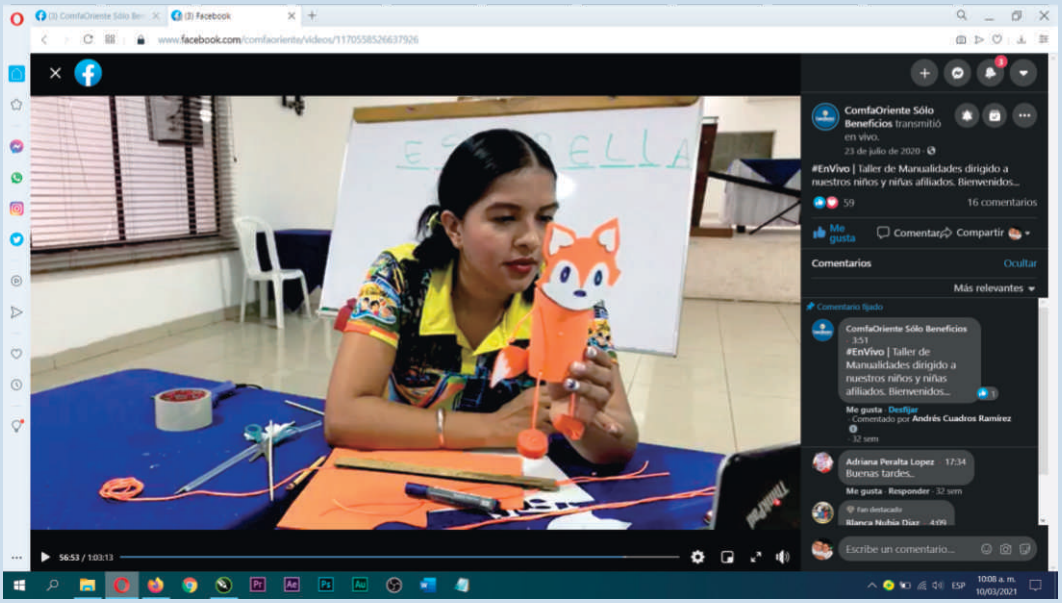

## SEMANA DE LIDERAZGO Y CRECIMIENTO

## 3 DIAS POSITIVOS

# CONFERENCISTAS ONLINE

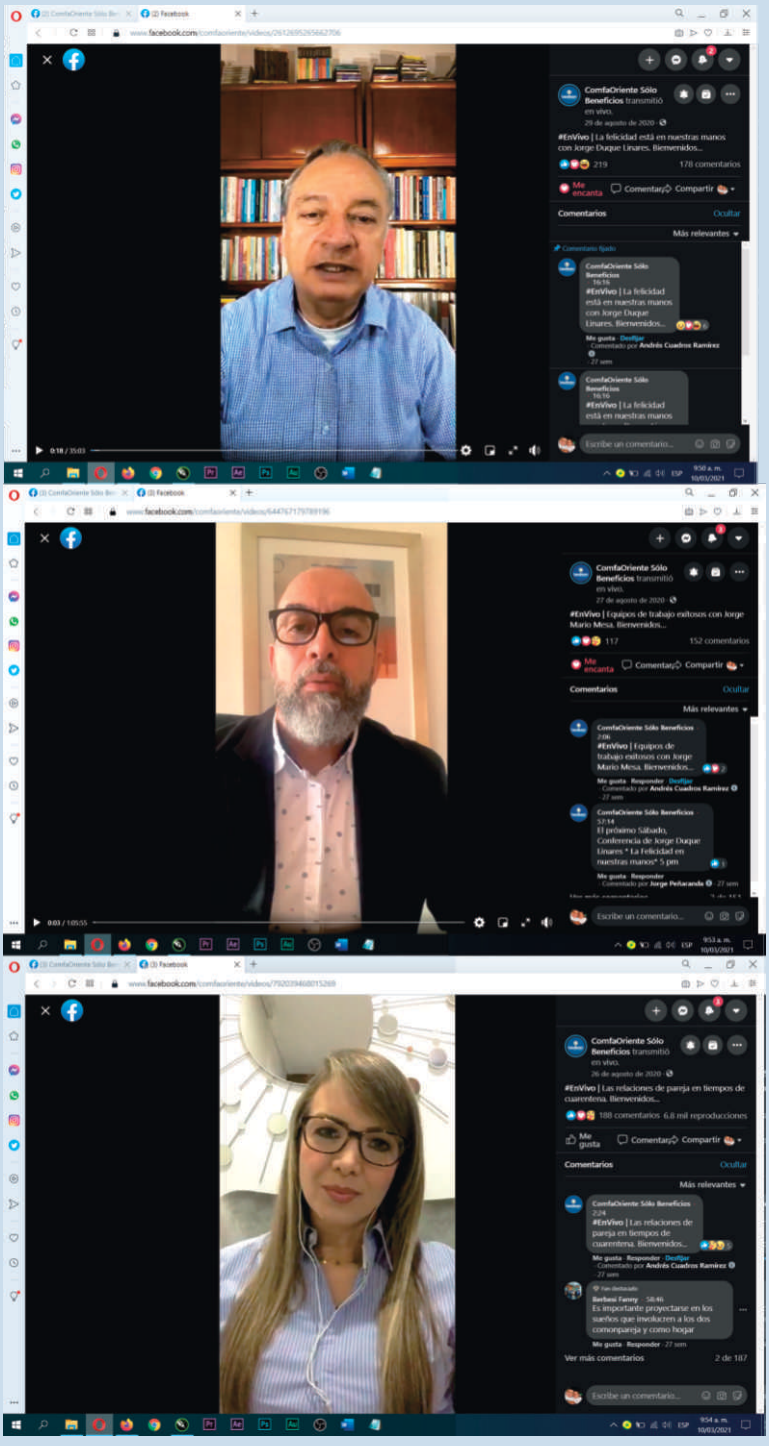

## AFICHES PROMOCIONALES DE EVENTOS ONLINE

## AFICHES PROMOCIONALES DE EVENTOS ONLINE

## AFICHES PROMOCIONALES DE EVENTOS ONLINE

COMFAORIENTE

**VENTANA COMERCIAL COMFAORIENTE**

ESTRATEGIA DIGITAL PARA ACERCAR A LOS EMPRESARIOS AFILIADOS A NUEVOS NICHOS DE CLIENTES DURANTE EL AISLAMIENTO SOCIAL OBLIGATORIO

ComfaOriente

# BINGO RETRO MUSIC COMFAORIENTE

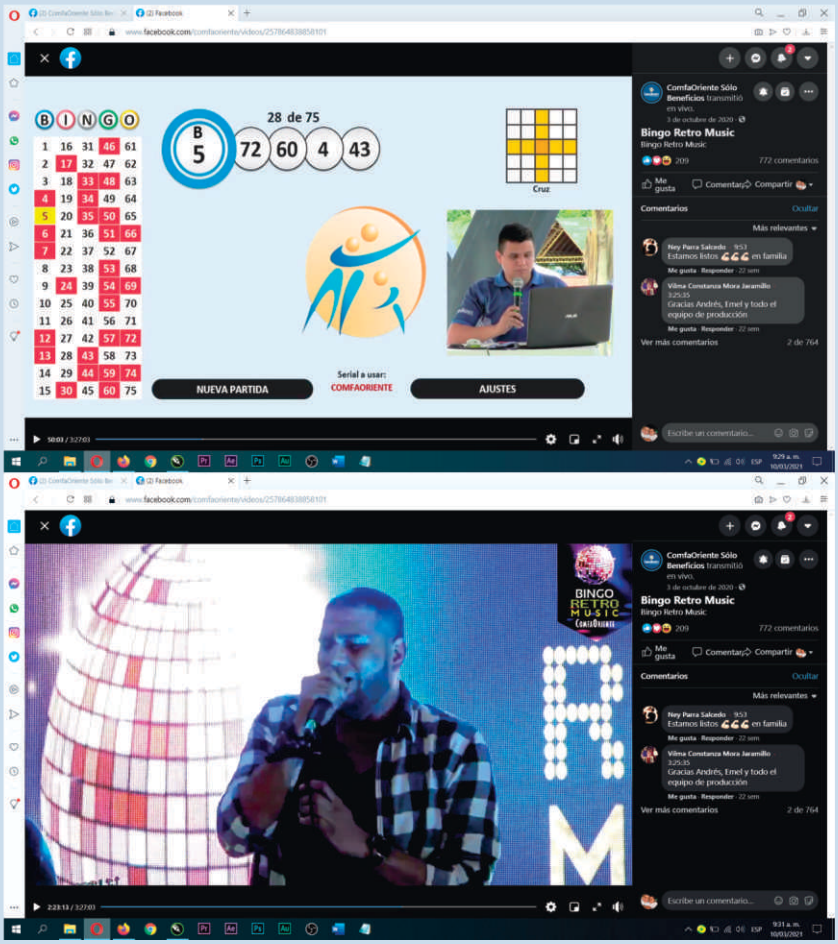

## BINGO CLAUSURA JORNADA ESCOLAR COMPLEMENTARIA

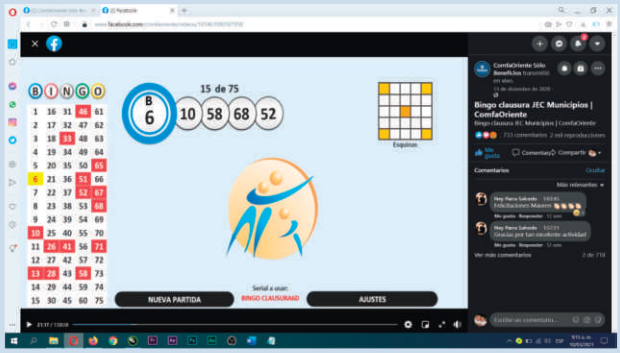


## BINGO VIAJERO OCAÑA

## BINGO VIAJERO PAMPLONA

## CAMPAÑAS MOTIVACIONALES O DE REFLEXIóN DURANTE EL AISLAMIENTO

## BINGO NAVIDEÑO

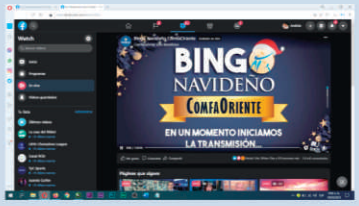


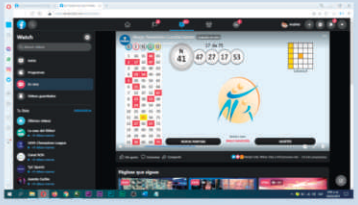

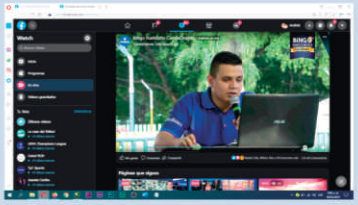

## BINGO KIDS COMFAORIENTE

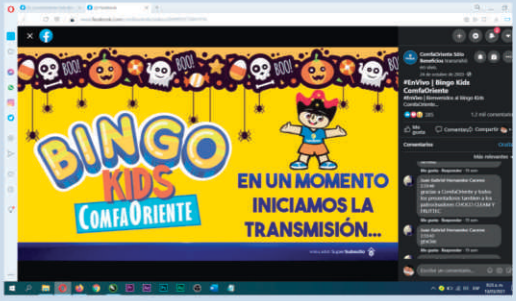


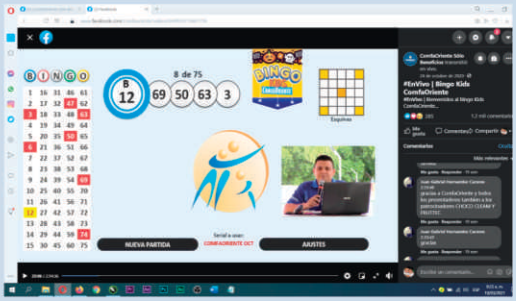

**CAMPAÑA TODOS SOMOS COLOMBIA**

INICIATIVA DE LA ASOCIACIÓN COLOMBIANA DE MEDIOS DE INFORMACIÓN, EN LA CUAL LAS MARCAS CAMBIARON POR UN DÍA SU NOMBRE POR LA PALABRA "COLOMBIA" .

# DICTAMEN E INFORME DEL REVISOR FISCAL PARA LA ASAMBLEA GENERAL DE AFILIADOS

Señores
**ASAMBLEA GENERAL DE AFILIADOS**
CAJA DE COMPENSACIÓN FAMILIAR DEL ORIENTE COLOMBIANO -
"COMFAORIENTE"
CUCUTA (Norte de Santander)

**Ref. Informe sobre los Estados Financieros A Diciembre 31 de 2020**

He auditado los Estados Financieros adjuntos de la Caja de Compensación Familiar del Oriente Colombiano "COMFAORIENTE", que comprenden el Estado de Situación Financiera al 31 de diciembre de 2020 y 2019, Estado de Resultados Integral, Estado de Cambios en el Patrimonio y de Flujos de Efectivo por el año terminado en esas fechas, así como un resumen de políticas contables significativas y otra información explicativa, las cuales hacen parte integral de ellos.

**1. Responsabilidad de la Administración en relación con los Estados Financieros**

La Administración es responsable por la adecuada preparación y presentación de los estados financieros adjuntos de conformidad con las Normas de Contabilidad y de Información Financiera aceptadas en Colombia[1]. Dicha responsabilidad incluye diseñar, implementar y mantener el control interno relevante para la preparación y presentación de estados financieros libres de errores de importancia material, bien sea por fraude o error; seleccionar y aplicar las políticas contables apropiadas; así como establecer los estimados contables razonables en las circunstancias.

**2. Responsabilidad del Revisor Fiscal**

Una de mis responsabilidades, es expresar una opinión sobre los estados financieros adjuntos, con base en mi auditoría. He llevado a cabo mi auditoría de conformidad con Normas de Aseguramiento de la Información (NAI). Dichas normas exigen que cumpla con requisitos éticos, así como que planifique y ejecute la auditoría con el fin de obtener seguridad razonable sobre si los estados financieros están libres de incorrección material.

Una auditoría conlleva la aplicación de procedimientos para obtener evidencia de auditoría sobre los importes y la información revelada en los estados financieros. Los procedimientos seleccionados dependen del juicio del Revisor Fiscal, incluida la valoración de los riesgos de incorrección material en los estados financieros, debido a fraude o error. Al efectuar dichas valoraciones del riesgo, el Revisor Fiscal tiene en cuenta el control interno relevante para la preparación y presentación fiel por parte de la entidad de los estados financieros, con el fin de diseñar los procedimientos de auditoría que sean adecuados en función de las circunstancias. Una auditoría también incluye la evaluación de la adecuación de políticas contables aplicadas y de la razonabilidad de las estimaciones contables realizadas por la administración, así como la evaluación de la presentación de los estados financieros.

Considero que la evidencia de auditoría que he obtenido proporciona una base suficiente y adecuada para fundamentar mi opinión de auditoría.

[1] A COMFAORIENTE le aplica el Marco Técnico Normativo para el Grupo 2 –MTN2- del anexo 2 del decreto único reglamentario DUR 2420/15, decreto 2131/16 y enmiendas del decreto 2496/15, 2170/16 los cuales fueron compilados y modificados en el decreto 2483 de diciembre 28 de 2018 y el decreto 2270/19 que adiciona normas al DUR 2420/2015.

**3. Aspectos relevantes**

**3.1 Procesos Jurídicos:**

Los procesos jurídicos laborales, civiles y administrativos que cursan a favor o en contra de COMFAORIENTE siguen en sus etapas procesales según informes presentados por los Asesores Jurídicos de la Corporación. Los Estados Financieros contemplan provisiones por las posibles contingencias que pudieran resultar, calculadas por la Administración de acuerdo con lo manifestado por los Asesores Jurídicos.

A diciembre 31 de 2020, la provisión asciende a $1.930.7 millones según se puede observar en la Nota 13 y el Anexo No. 2 de las Revelaciones a los Estados Financieros. Se requiere de parte de los apoderados que manejan estos procesos una gestión permanente y de parte del departamento jurídico de la Caja un seguimiento claro de esos procesos y así lograr fallos definitivos que no afecten considerablemente los intereses de la Caja.

**3.2 Unión Temporal CAJASALUD ARS - Liquidada**

En dictámenes anteriores, se ha venido informando sobre la liquidación de la Unión Temporal CAJASALUD ARS, de la cual la EPS-S COMFAORIENTE hacía parte. En el año de 2009, se presentó el informe de rendición final de cuentas por parte de la gerencia liquidadora.

Frente a los aspectos contables y financieros, la Caja incorporó los derechos y obligaciones conforme a su participación en ésta, aportándose las garantías suficientes y necesarias como respaldo de cualquier contingencia que pudiera presentarse posteriormente por procesos jurídicos.

La oficina jurídica de la Corporación informó que, teniendo en cuenta que Cajasalud se encuentra liquidado hace más de 10 años, cualquier proceso adelantado por los organismos de control, de orden administrativo, en contra de los integrantes de Cajasalud ARS Unión temporal se encuentran caducados conforme a lo previsto en el artículo 52 del Código de Procedimiento y de lo Contencioso Administrativo[2]. De igual manera los procesos de orden fiscal adelantados por la Contraloría General de la República o la Contraloría Municipales o Departamentales se encuentran prescritos o caducados por el transcurso del tiempo.

**3.3 Cuenta de Propiedad, Planta y Equipo**

En dictámenes anteriores se mencionó sobre la inconsistencia del cuadre del módulo de activos fijos contra los saldos de las cuentas de propiedad, planta y equipo distintos a las cuentas de construcciones y edificaciones.

La administración ha venido gestionando la agilización de los procedimientos de cortes definitivos, dando de baja aquellos activos que ya no están en uso, y además agilizó la identificación y confrontación de la existencia de los mismos.

Al cierre del año 2020, se ha logrado un avance significativo del 99,95%, tal como se menciona en la Nota No.7.

**3.4 Programa de Entidad Promotora de Salud del Régimen Subsidiado EPS´S de COMFAORIENTE:**

En el Anexo 1 de las Revelaciones a los estados financieros se informa que el 17 de julio del 2012, la Superintendencia Nacional de Salud ordenó el cierre y liquidación del PROGRAMA DE ENTIDAD PROMOTORA DE SALUD DEL RÉGIMEN SUBSIDIADO EPSS de COMFAORIENTE, como consecuencia del retiro voluntario solicitado y posteriormente el 30 de diciembre de 2016 se habilita excepcionalmente a la Caja como EPS del Régimen Subsidiado, confirmándose dicha habilitación por la Superintendencia Nacional de Salud el 24 de junio de 2016 para la operación del

---

[2] LEY 1437 DE 2011, (Enero 18),Por la cual se expide el Código de Procedimiento Administrativo y de lo Contencioso Administrativo:
...Artículo 52. Caducidad de la facultad sancionatoria. Salvo lo dispuesto en leyes especiales, la facultad que tienen las autoridades para imponer sanciones caduca a los tres (3) años de ocurrido el hecho, la conducta u omisión que pudiere ocasionarlas, término dentro del cual el acto administrativo que impone la sanción debe haber sido expedido y notificado. Dicho acto sancionatorio es diferente de los actos que resuelven los recursos, los cuales deberán ser decididos, so pena de pérdida de competencia, en un término de un (1) año contado a partir de su debida y oportuna interposición...

Régimen Subsidiado (CCF050) y para el Régimen Contributivo por efectos de Movilidad (CCFC50).

Con corte a junio 30 de 2016 se realiza el traslado contable como cierre definitivo de la EPSS COMFAORIENTE en Liquidación, Código CCF 049 y bajo nuevo código la habilitación de ese servicio, Código CCF050 para Régimen Subsidiado y CCFC50 para Régimen Contributivo para efectos de movilidad.

A diciembre 31 de 2020, el Patrimonio de la Corporación continúa afectado por el déficit de ejercicios anteriores del Programa de Entidad Promotora de Salud del Régimen Subsidiado EPSS, por valor de $15.994.7 millones (ver discriminación en el párrafo 3.6 de este informe y Nota 17). El programa EPSS a diciembre 31 de 2020 presenta un Patrimonio negativo de $10.180.4 millones.

La Administración, como se informa en el anexo 1, ha venido tomando acciones de mejora contundentes, entre otras, la aplicación de la Ley 1929 de 2018 de utilizar los recursos del artículo 46 de la Ley 1438 de 2011, incorporados al Fondo FOSFEC en virtud del numeral del artículo 6 de la Ley 1636 de 2013 para el saneamiento de pasivos en salud y/o cumplimiento de condiciones aplicables a las EPSS, la reorganización de modelos de contratación y la habilitación ante el IDS Norte de Santander de la nueva Sede de COMFAORIENTE IPS en la Ciudadela de Juan Atalaya, con el fin de minimizar los riesgos que se puedan generar en el servicio de salud y propender por la salvaguarda del Patrimonio de COMFAORIENTE.

Con respecto a la aplicación de la Ley 1929 de 2018, COMFAORIENTE adelantó el proceso de ejecución de actividades que se debían llevar a cabo una vez se decidió desde el Consejo Directivo según acta 1069 de 2018 la utilización de estos recursos para el saneamiento de pasivos debidamente auditados, conciliados y reconocidos, asociados a la prestación del servicio de salud de los afiliados a la EPSS.

Durante la vigencia de 2020, se incorporaron los recursos apropiados a la Caja de Compensación Familiar del Oriente Colombiano-COMFAORIENTE en cumplimiento de lo estipulado en el artículo 2 de la Ley 1929 de 2018 por valor de $1.322.1 millones, contándose con recursos disponibles en la vigencia 2020 por $ 2.407.2 millones.

A diciembre 31 de 2020 se realizaron pagos a la red con los Recursos de la Ley 1929 de 2018 por valor de $2.077.9 millones

Igualmente, el Programa de Salud del Régimen Subsidiado de la Caja de Compensación Familiar del Oriente Colombiano – Comfaoriente EPSS ha constituido un depósito a la vista que respalda las Reservas Técnicas, el cual a diciembre 31 de 2020 asciende $15.585.7 millones**,** en cumplimiento al Artículo 2.5.2.2.1.10 "Inversión de las reservas técnicas" del Decreto 780 de 2016 teniendo en cuenta el periodo de transición establecido en el Artículo 2.5.2.2.1.12 "Plazo para cumplimiento de las condiciones financieras y de solvencia." . (Nota 4)

Según la base de datos reportada como población total por BDUA-ADRES a diciembre 31 de 2020, la EPSS cuenta con 183.547 afiliados de los cuales corresponden a 176.308 afiliados al Régimen Subsidiado y 7.239 al Régimen Contributivo por movilidad.

COMFAORIENTE, continua finiquitando el Programa COMFAORIENTE EPSS – Liquidada-, identificado con el Código CCF049 bajo el Contrato de Mandato autorizado, el cual tiene por objeto realizar todas las actividades derivadas de las situaciones jurídicas no definidas post cierre y post liquidación, correspondientes al proceso del Programa de Entidad Promotora de Salud del Régimen Subsidiado EPSS liquidada de la Caja de Compensación Familiar del Oriente Colombiano –COMFAORIENTE- . Posterior a su cierre definitivo, se logró recuperación de cartera por $421.5 millones, lo que conllevó a que el día 12 de diciembre de 2018 bajo No. 1-2018-203332

se radicara ante la Superintendencia Nacional de Salud, solicitud de reapertura del proceso liquidatario del programa de la EPSS con código CCF049 con el fin de pagar el Pasivo Cierto No Reclamado, de conformidad con lo establecido en el artículo 25 de la ley 510 de 1999 y en el artículo 9.1.3.7.2 del decreto 2555 de 2010 y sobre lo cual a la fecha no han dado respuesta. (Anexo 3).

**3.5 Situación Deudores de la EPSS COMFAORIENTE**

En el Estado de Situación Financiera de COMFAORIENTE, a Diciembre 31 de 2020, del total de Cuentas por Cobrar, el Programa Sector Salud representa 54.16% por un valor de $14.260.5 millones, valores antes de su medición posterior de costo amortizado y deterioro, de las cuales, corresponden al IDS el 84.37% por $12.032.1 millones que son reclasificadas de acuerdo a lo estipulado en la Resolución N° 004361 de 2011 y el catálogo de cuentas con fines de supervisión de la Superintendencia Nacional de Salud, llevando como NO PBS RADICADAS (aprobadas) el valor de $876.8 millones y como NO PBS NO RADICADAS (y/o en proceso de Auditoría por parte del Ente Territorial) por $7.027.6 millones, No PBS MIPRES Radicadas Aprobadas $828.2 millones, No PBS MIPRES No Radicadas por Aprobar $3.299.4 millones.

La Administración consideró establecer un deterioro para esta cartera del 15% de acuerdo con el Manual de Políticas Contables, teniendo en cuenta las gestiones administrativas adelantadas ante el Ente Territorial, en el marco de la Resolución 2266 de 2015 del IDS la cual fue subrogada por la Resolución 555 de 2019 proferida por el IDS y de acuerdo al estudio técnico realizado por la EPSS con respecto al histórico de glosa aceptado por la EPSS en los recobros NO PBS. El deterioro causado a diciembre 31 de 2020 es de $5.352.5 millones.

La Administración adelantó gestiones durante la vigencia 2020, logrando radicar cuentas por valor de $ 8.359.7 millones ante el IDS, por concepto de recursos que asume la EPSS con cargo a la UPC con el fin de garantizar los servicios y tecnologías en salud que no son cubiertos por la Unidad de Pago por Capitación. (Anexo 1)

Durante la vigencia 2020, el Instituto Departamental de Salud canceló $ 543.9 millones. (Nota 6)

Por su valor material y grado de incertidumbre de su recuperación total debido a las objeciones de glosa de los recobros NO POS presentados al IDS, se debe continuar con las gestiones para el reconocimiento de los mismos, que minimicen los riesgos de afectación en los resultados de la Caja.

**3.6 Remanentes o Pérdidas de la EPSS-EPSC**

El Programa de Entidad Promotora de Salud del Régimen Subsidiado EPS´S y Contributivo EPSC por efectos de movilidad de la Caja De Compensación Familiar del Oriente Colombiano – COMFAORIENTE-, a corte diciembre 31 de 2020, presentó Remanentes positivos por $1.798.7 millones.

Con corte a Diciembre 31 de 2020, el Patrimonio de la CAJA DE COMPENSACION FAMILIAR DEL ORIENTE COLOMBIANO – COMFAORIENTE, presenta afectación por los Resultados de Ejercicios Anteriores de la EPSS COMFAORIENTE por -$15.994.8 millones, (Nota 3.23 Resumen Políticas Contables y Nota 17 ), que corresponden a:

| Concepto Específico | Millones de pesos 2020 | Millones de pesos 2019 |
|---|---|---|
| Remanentes Acumulados | 444,6 | 444.6 |
| Remanentes Acumulados por Ajuste Ejercicios De Vigencias Anteriores | 3,796,7 | 3.796.7 |
| Déficit Liquidación Programa EPSS CCF049 | (9.019.3) | (9.331.7) |
| Déficit Acumulado por Ajuste de Ejercicios De Vigencias Anteriores | (11,980,3) | (11.980.3) |
| Efectos por Convergencia a las NIIF | 763.5 | 763.5 |
| **Resultado de Ejercicios Anteriores** | **(15.994.8)** | **(16.307.2)** |

La Administración viene aplicando acciones y estrategias que permiten ir minimizando los riesgos por dicha afectación. (Anexo 1)

Como Programa COMFAORIENTE EPSS, presenta a diciembre 31 de 2020 un Patrimonio negativo de $10.180.4 millones. Teniendo en cuenta lo establecido en el Decreto 2702 del 23 de diciembre de 2014, el Patrimonio del programa COMFAORIENTE EPSS, hace parte del Patrimonio de la CAJA DE COMPENSACIÓN FAMILIAR EL ORIENTE COLOMBIANO-COMFAORIENTE, el cual a diciembre 31 de 2020 según su Estado de Situación Financiera presenta un valor $59.202.2 millones, reflejando remanentes positivos del periodo de $6.461.2 millones una vez incorporados los resultados del programa de salud.

### 3.7 Recuperación Fondo FOSFEC

La Caja de Compensación Familiar del Oriente Colombiano COMFAORIENTE, ha venido realizando la gestión pertinente para la recuperación de los recursos correspondientes a las personas por las cuales se canceló beneficios del Mecanismo de Protección al Cesante en períodos en los que no tenían derecho por encontrarse activas laboralmente sin haber cumplido con el requisito establecido en el momento de su postulación como es el de dar aviso oportuno a la Caja de Compensación del cambio de condición de cesante a trabajador activo. (Nota 9)

## 4. Opinión

En mi opinión, los estados financieros adjuntos, tomados fielmente de los libros de contabilidad, presentan razonablemente, en todos sus aspectos de importancia, la situación financiera de COMFAORIENTE al 31 de diciembre de 2020, los resultados de sus operaciones y los flujos de efectivo por el año terminado en esa fecha, de conformidad con las Normas de Contabilidad y de Información Financiera Aceptadas en Colombia, sujetos a que los aspectos relevantes enunciados en el punto 3 se resuelvan o se eliminen las incertidumbres que las afecta y además que la decisión de continuación del programa de la EPSS sea para la Caja beneficiosa y cumpla cabalmente con su función estrictamente social bajo parámetros médicos, técnicos y económicos satisfactorios.

## 5. Hechos subsecuentes:

### *5.2 Revelación* Especial Efecto Pandemia COVID 19

Teniendo en cuenta que la OMS declaró el 11 de marzo de la vigencia 2020 que el brote de COVID-19 es una pandemia, esencialmente por la velocidad en su propagación; el Ministerio de Salud y Protección Social de la República de Colombia, emitió la Resolución Número 385 del 12 de marzo de 2020, *"Por la cual se declara la emergencia sanitaria por causa del coronavirus COVID-19 y se adoptan medidas para hacer frente al virus"*

Debido a lo anterior y específicamente para COMFAORIENTE, sus efectos económicos y financieros y en cumplimiento de evaluación de la NIA 560 en cuanto a los estados financieros del año 2020 que se someterán a la Asamblea General de Afiliados para su aprobación, fueron evaluados por el Consejo Directivo, la Administración y la Revisoría Fiscal concluyéndose que dicho fenómeno no afecta retrospectivamente y por ende, estos estados financieros cumplen a cabalidad todos los aspectos técnicos requeridos en cuanto a una adecuada razonabilidad a la fecha de cierre, es decir diciembre 31 de 2020 e igualmente son remitidos a la Superintendencia del Subsidio Familiar, en cumplimiento de la Circular Externa No. 00007 del 2020 Anexo Técnico Versión 2.

Es importante aclarar que los efectos de dicha pandemia, COMFAORIENTE se vio específicamente afectado por el cierre de los servicios sociales, especialmente por el cierre de sus Centros Recreacionales y la disminución de Ingresos en otros servicios sociales, siguiendo el cumplimiento de metas en los servicios de los fondos de ley y dentro de los programas propios, el de crédito social, vivienda y de los de salud.

En cuanto a los recaudos de aportes del 4% comparando el período de enero a diciembre 2020 con el correspondiente al año 2019, existió al final un aumento de un 6.02%, situación positiva que se logró por la gran gestión en la división de aportes y subsidios y la fidelidad de las empresas, no obstante, que todos sabemos fue Norte de Santander una de las regiones más afectadas por la emergencia sanitaria, cerrándose algunas empresas y disminución de operaciones en otras.

En general, por la disminución de los ingresos por servicios sociales, realmente COMFAORIENTE, no se ha visto afectado financiera, operativa y administrativamente, considerablemente apoyado por el gran incremento en los servicios de salud.

Es importante dejar constancia de que la Corporación aplicó todas las disposiciones excepcionales formuladas por el Gobierno Nacional y reglamentado por la Superintendencia del Subsidio Familiar para todas las Cajas de Compensación Familiar para afrontar la pandemia COVID 19.

En las notas No. 19 y 20 la Administración presenta un cuadro comparativo de los principales ingresos, costos y gastos de COMFAORIENTE que ayudan a evaluar los efectos definitivos de este gran fenómeno que nos viene afectando sanitariamente repercutiendo en las actividades normales de nuestro país y el mundo entero.

Para la vigencia 2021, existe incertidumbre de los efectos que pueda generar la prolongación de la pandemia y las medidas preventivas que el gobierno aún mantiene como protección de la ciudadanía, cuyas medidas obligan de nuevo al cierre de centros recreacionales ocasionándole a las Cajas pérdidas importantes y no aprovechamiento de esas estructuras especiales para el servicio de sus afiliados y beneficiarios y del público en general.

## 6. Otros Asuntos

### *6.1 (Decreto Único Reglamentario) No. 2420 de 2015 de la Ley 1314 de 2009*

Los Estados Financieros de COMFAORIENTE se elaboran y presentan bajo Normas de Contabilidad y de Información Financiera Aceptadas en Colombia, de acuerdo al DUR (Decreto Único Reglamentario) No. 2420 de 2015 de la Ley 1314 de 2009, así como lo complementario en los decretos 2496 de 2015, 2131 de 2016 y 2170 de 2017. A partir del 1 de enero de 2019 se dio aplicación del nuevo DUR 2483 de diciembre 28 de 2018, el cual compiló y actualizó las normas de los decretos anteriores. El decreto 2270 de 2019 estableció el anexo 6 sobre registros y libros de comercio, complementario al DUR 2420 de 2015.

### 6.2 Riesgo Político en las Cajas de Compensación

Es indudable, que las Cajas de Compensación Familiar en Colombia cumplen un papel importantísimo en materia de compensación,

distribución y generación de bienestar en favor de la clase trabajadora y su núcleo familiar. El aporte del cuatro (4%) pagado por los empresarios y administrados por las Cajas de Compensación, permiten posibilidades de acceso a beneficios y coberturas sociales en educación, vivienda, atención integral a la niñez, recreación y subsidio familiar, generando un mejoramiento en las condiciones de calidad de vida.

Igualmente, desde que la legislación le otorgó la denominación de aporte parafiscal al 4% pagado por los empresarios y con ello, le otorgó la connotación de recurso público, el estado a través de regulaciones ha destinado estos recursos para otras actividades que no están enmarcadas dentro de las prestaciones que conforman el sistema del subsidio familiar.

El cambio normativo y la delegación en las Cajas de funciones y políticas públicas que son propias del estado, son situaciones que en cualquier momento pueden materializar el riesgo político en las Cajas de Compensación, en perjuicio del bienestar de los trabajadores. Por lo tanto, es preciso advertir, que la viabilidad y sostenibilidad de los programas subsidiados que ofrecen las cajas de compensación dentro de su labor de redistribución del ingreso, están siendo afectadas por las regulaciones del estado en relación con los recursos del 4%.

De acuerdo a lo anterior, se recomienda que la Corporación considere el riesgo político como un riesgo estratégico que puede llegar a generar un impacto negativo en la población trabajadora y su núcleo familiar. Para tal efecto, se deben aumentar esfuerzos y recursos que permitan gestionar oportunamente las amenazas de riesgo político a que se ven enfrentadas permanentemente las Cajas de Compensación.

**6.3 Visitas Organismos de Control**

En la vigencia 2020, mediante oficio 2020EE0010135 fue presentado por parte de la Contraloría General de la República, Auditoría de Cumplimiento a los recursos parafiscales de la Caja de Compensación Familiar del Oriente Colombiano- COMFAORIENTE vigencia 2019, cuyo objetivo general fue emitir un concepto sobre el cumplimiento de los marcos normativos y reglamentarios relacionados con el recurso parafiscal.

La auditoría inició el 27 de enero y se desarrolló durante el primer semestre de 2020. Incluyó el examen de las evidencias y documentos que soportaron el proceso auditado y el cumplimiento de las disposiciones legales que fueron remitidos por ComfaOriente. Como resultado de esta actividad, se estableció 1 Observación de carácter administrativo y fue suscrito el plan de mejoramiento correspondiente, dentro de los términos y bajo los lineamientos establecidos.

Igualmente, se recibió visita de auditoría por parte de la Superintendencia del Subsidio Familiar y se suscribió Plan de Mejoramiento con los resultados de la misma.

**7. Informe sobre requerimientos legales y regulatorios**

El informe de gestión adjunto del ejercicio 2020 contiene las explicaciones que los administradores consideran oportunas sobre la situación de la Corporación, la evolución de sus negocios y sobre otros asuntos y no forma parte integrante de los estados financieros. He verificado que la información contable que contiene el citado informe de gestión concuerda con la de los estados financieros del ejercicio del año 2020. Mi trabajo como revisor fiscal, se limita a la verificación del informe de gestión con el alcance mencionado en este mismo párrafo y no incluye la revisión de información distinta de la obtenida a partir de los registros contables de la Caja, de acuerdo, a la Ley 1676 del 2013 y la NIA 720 (Revisada) formalizada dentro del decreto 2270 de 2019.

Además, con base en el resultado de mis pruebas, en mi concepto durante el 2020:

a) La contabilidad de COMFAORIENTE ha sido llevada conforme a las normas legales y a los Marcos Técnicos Normativos NIIF PYMES

b) Las operaciones registradas en los libros y los actos de los administradores se ajustan a las decisiones de la Asamblea de Afiliados, Consejo Directivo y Estatutos de COMFAORIENTE.

c) La correspondencia, los comprobantes de las cuentas y los libros de actas y de registro de afiliados se llevan y se conservan debidamente.

d) La Caja dio cumplimiento formal a las disposiciones de ley relacionados con la administración de los aportes del 4% y manejo administrativo de las siguientes transferencias de los Fondos de Ley:
   - Subsidio Monetario;
   - FOVIS o Fondo Obligatorio de Vivienda de Interés Social;
   - FONIÑEZ o Fondo para la atención integral de la niñez y jornada escolar complementaria;
   - FOSFEC o Fondo de Solidaridad de Fomento al Empleo y Protección al Cesante;
   - Gastos de Administración y funcionamiento;
   - Cuota sostenimiento SUPERSUBSIDIO;
   - Régimen subsidiado de salud;
   - Reserva Legal; y
   - Fondo de Educación

e) La información contenida en las declaraciones de autoliquidación de aportes al sistema de seguridad social integral, en particular la relativa a los afiliados y a sus ingresos base de cotización, ha sido tomada de los registros y soportes contables. La Compañía no se encuentra en mora por concepto de aportes al sistema de seguridad social integral.

f) Y asi mismo, la Corporación cumple con los requisitos de legalidad acorde a lo dispuesto en la Ley 603 de 2000.

Para dar cumplimiento a lo requerido en los artículos 1.2.1.2. y 1.2.1.5. del Decreto Único Reglamentario 2420 de 2015, en desarrollo de las responsabilidades del Revisor Fiscal contenidas en los numerales 1º y 3º del artículo 209 del Código de Comercio, se determinó que:

i. Los actos de los administradores de la Caja de Compensación Familiar se ajustan a los estatutos y a las órdenes o instrucciones de la Asamblea y

ii. Hay y son adecuadas las medidas de control interno, de conservación y custodia de los bienes de la Caja o de terceros que estén en su poder; y en el caso de que se hubieren detectado excepciones de control, deficiencias o inconsistencias, fueron informadas oportunamente a la administración y solicitadas las explicaciones, dando a su vez las recomendaciones que se hubieren considerado en las circunstancias, aplicando la Norma Internacional de Trabajos para Atestiguar 3000 aceptada en Colombia.

**7.1 SARLAFT**

La Corporación de conformidad con la normatividad expedida por la Super-intendencia Nacional de Salud, dio cumplimiento a lo establecido en el Manual del Sistema de Administración de Riesgo y Lavado de Activos y Financiación del Terrorismo, implementado según la Circular Externa 009 de abril 21 de 2016, en lo referente a las políticas establecidas para administrar el riesgo de lavado de activos y financiación del terrorismo.

La Corporación ejecuta las actividades propias de su operación bajo los más altos niveles éticos, adaptándose siempre a los principios y reglamentaciones legales establecidos por los

diferentes organismos de control y vigilancia.

La UIAF diseñó y puso en marcha la firma de los Pactos de Supervisores con el sector financiero, el sector real (en donde se encuentra COMFAORIENTE) y el sector de las Actividades y Profesiones no Financieras Designadas (APNFD), el cual es un instrumento de coordinación cuyo propósito es elevar y optimizar los Sistemas de Administración de Riesgos de lavado de activos y financiación del terrorismo, para mejorar la calidad de la información reportada a la UIAF y blindar a todos sectores, subsectores, actividades económicas y profesiones de la penetración de dineros de origen ilícito, con el fin de:

- Reducir brechas sistémicas en la supervisión con enfoque basado en riesgo
- Homogenizar y fortalecer el estándar de supervisión basado en riesgo.
- Optimizar la coordinación interinstitucional del sistema Antilavado de Activos y contra la Financiación del Terrorismo ALA/CFT
- Robustecer la debida diligencia en los diferentes sectores de la economía nacional.

**7.2 Pacto por la Transparencia**

COMFAORIENTE, sigue los lineamientos establecidos dentro del Pacto por la Transparencia firmado entre el Gobierno Nacional y las Cajas de Compensación, donde se comprometen a contribuir en el crecimiento y desarrollo del Sistema del Subsidio Familiar, procurando una mayor articulación y cooperación entre sus instituciones garantizando el fortalecimiento de la Superintendencia del Subsidio Familiar, como entidad responsable de ejercer inspección, vigilancia y control del mismo y ampliar los beneficios que se le otorgan a miles de familias colombianas, considerando además que es necesario fortalecer la confianza en el sistema por parte de los ciudadanos, trabajadores y empresarios, garantizando la transparencia en el uso de los recursos financieros y extendiendo los beneficios a los sectores más vulnerables de la población, bajo un principio de equidad.

**8. Opinión sobre Control Interno**

Además, el Código de Comercio establece en el artículo 209 la obligación de pronunciarme sobre el cumplimiento de normas legales y sobre lo adecuado del control interno.

En cumplimiento del Decreto Único Reglamentario DUR 2420 de 2015, modificado por el Decreto 2496 de 2015, apliqué los principios contenidos en las NIA para realizar mi evaluación.

Mi trabajo se efectuó mediante la aplicación de pruebas para evaluar el grado de cumplimiento de las disposiciones legales y normativas por la administración de la Corporación, así como el funcionamiento del proceso de control interno, el cual es igualmente responsabilidad de la administración.

Para efectos de la evaluación del cumplimiento legal y normativo utilicé los siguientes criterios:

- Normas legales que afectan la actividad de la Corporación.
- Estatutos de la Caja de Compensación.
- Actas de Asamblea y Consejo Directivo.
- Otra documentación relevante.

Para la evaluación de control interno, se utilizan referentes aceptados internacionalmente para configurar un proceso adecuado de control interno.

El control interno es un proceso efectuado por la administración y el personal designado con el fin de proveer razonable seguridad en relación con la preparación de información financiera confiable, el cumplimiento de las normas legales e internas y el logro de un alto nivel de efectividad y eficiencia en las operaciones.

Las pruebas efectuadas, especialmente de carácter cualitativo, pero también incluyendo cálculos cuando lo consideré necesario de acuerdo con las circunstancias, fueron desarrolladas por mí durante el transcurso de mi gestión como Revisor Fiscal y en desarrollo de mi estrategia de Revisoría Fiscal para el periodo, no obstante, las limitaciones que pudieran darse por efectos de las medidas sanitarias impuestas por el Gobierno Nacional debido a la pandemia COVID19. Considero que los procedimientos seguidos en mi evaluación son una base suficiente para expresar mi opinión sobre el control interno.

En mi opinión, el control interno es efectivo y se han practicado las pruebas para establecer si la Corporación ha dado cumplimiento a las disposiciones legales y estatutarias, a las disposiciones de la Asamblea y decisiones del Consejo Directivo, mantiene un sistema de control interno que garantiza la efectividad y eficiencia de las operaciones, la confiabilidad de la información financiera y el cumplimiento de las Leyes y regulaciones aplicables.

En la certificación de los estados financieros, la administración asevera que durante el ejercicio no se conocieron hechos relacionados con el riesgo de fraude.

**MARIA CONSUELO SILVA URIBE**
Revisor Fiscal
T.P N° 34222-T
(ver opinion adjunta)

San José de Cúcuta, febrero 25 de 2021

# ANEXO 1

## 1. EVOLUCIÓN JURÍDICA DE COMFAORIENTE EPS´S

Reconocimiento inicial:

COMFAORIENTE EPS-S es una Empresa Promotora de Servicios de Salud del régimen subsidiado, programa de la Caja de Compensación Familiar del Oriente Colombiano – COMFAORIENTE, una Corporación regional que ha velado por la salud de la población nortesantandereana por más de veinte años y, que al ser una entidad 100% de la región, goza de un gran cariño y aceptación por parte de nuestros aliados, colaboradores y lo más importante, de nuestros afiliados que son nuestra razón de ser. Al ser una entidad sin ánimo de lucro, COMFAORIENTE EPS-S se ha caracterizado por llevar a cabo una gestión administrativa y esfuerzo humano que garantiza la atención en salud de la población afiliada, aportando a la construcción de tejido social en la población menos favorecida de la región.

Somos una entidad autónoma e independiente que realiza para todos los casos y sin excepción alguna, la gestión y toma de decisiones de manera resolutiva en la prestación de servicios de alta complejidad ante los casos que requieran referencia para la atención en salud por fuera de la red contratada, para lo cual goza de una excelente credibilidad y confianza con IPS receptoras externas, basados en una relación de respeto y responsabilidad financiera para el pago, que en muchas ocasiones, es solicitado de manera anticipada para poder garantizar un servicio de salud; situación esta que es atendida con gran seriedad y puntualidad en cumplimiento de los compromisos adquiridos que amparan y respaldan una remisión que se requiera de manera inmediata. De igual manera, se garantiza la atención en salud en los niveles de complejidad más bajos, prueba de ello es la relación contractual con los prestadores que ofertan estos servicios en el departamento de Norte de Santander.

Control y vigilancia del estado a través de la Superintendencia del Subsidio Familiar, con personería jurídica reconocida por la Rama Ejecutiva del Poder Público mediante la Resolución No 83 de junio 26 de 1968 emanada por la Gobernación del Departamento del Norte de Santander.

Mediante Resolución No. 1396 del 4 de diciembre de 1996 la Superintendencia Nacional de Salud autorizó a la Caja de Compensación Familiar del Oriente Colombiano “COMFAORIENTE” para administrar y operar como Administradora del Régimen Subsidiado (ARS), cumpliendo con las normas impartidas en la Ley 100 de 1993.

Según Resolución No. 0600 del 27 de marzo de 2001 la Superintendencia Nacional de Salud autorizó administrar y operar el régimen subsidiado a través de Caja Salud ARS Unión Temporal, administración que operó desde el 1 de abril de 2001 hasta el 30 de septiembre de 2005.

Frente a los aspectos contables y financieros fueron adjudicados en su oportunidad formalmente los activos y pasivos que quedaron al cierre de la Unión Temporal en cabeza de las Cajas de Compensación Familiar que los administraron conforme al esquema de operación.

La Corporación fue autorizada según Resolución No.00273 del 10 de febrero de 2006, para operar como Administradora del Régimen Subsidiado dentro del Sistema General de Seguridad Social en Salud a partir del 1 de octubre de 2005, sujeta al cumplimiento del Plan de Desempeño o mejoramiento de actividades por parte de la Administradora de Recursos del Régimen Subsidiado los cuales fueron atendidos por la administración.

Resolución que fue suspendida, mediante Resolución No.00436 de abril 16 de 2008 emanada de la Superintendencia Nacional de Salud ordenando la intervención del Programa de Régimen Subsidiado de Salud la cual inicio el 9 de mayo de 2008 hasta el 27 de agosto de 2008 de conformidad con lo previsto en el Decreto 506 de 2005.

Posteriormente, la Superintendencia Nacional de Salud mediante Resolución No.01182 del 27 de agosto de 2008 resuelve reponer parcialmente la Resolución No.00436 del 16 de abril de 2008 y condiciona la Habilitación al cumplimiento del Patrimonio mínimo requerido por un término máximo de seis (6) meses de conformidad con el Decreto No.1485 de 1994 artículo 6.

Por lo anterior, mediante Resolución No.01161 del 24 de agosto de 2009 emanada de la Superintendencia Nacional de Salud, habilita y ordena según Auto No.493 de agosto de 2009, visita de Auditoria a la Administración del programa de Régimen Subsidiado del Sistema General de Seguridad Social en Salud, de la Caja de Compensación Familiar del Oriente Colombiano "COMFAORIENTE".

En lo que respecta al Cumplimiento del Patrimonio Mínimo, la Superintendencia Nacional de Salud mediante oficio radicado con el No.2-2010-021769 de fecha 25 de marzo de 2010 y con base al pronunciamiento efectuado por la Superintendencia del Subsidio Familiar resuelve sobre la exigencia del Patrimonio Mínimo a partir de esta fecha que para las Empresas Promotoras de Salud tanto del régimen contributivo como del subsidiado, cuyos programas son administrados por Cajas de Compensación Familiar, se hará teniendo en cuenta el patrimonio total de la Caja de Compensación.

Debido a las pérdidas originadas a corte diciembre 31 de 2010, en el Programa Régimen Subsidiado, la Administración presentó ante el Consejo Directivo de la Corporación un Plan de Acción a desarrollar en el primer semestre de 2011, pero a pesar de las acciones tomadas y análisis de los mismos ante el Consejo Directivo de la Corporación, y teniendo en cuenta recomendaciones dadas por la Superintendencia del Subsidio Familiar de ir desmontando los servicios deficitarios, la Administración presentó los resultados del Plan de Acción con el fin de que se evaluara y procediera a presentar la intención de retiro de la Administración del Programa Régimen Subsidiado, dado a que se veía seriamente comprometida la viabilidad del servicio de salud subsidiado, análisis que conllevaron a presentar la intención del retiro voluntario de la Administración del Programa Régimen Subsidiado según oficio radicado No. NURC-1-2011-074684 del 2 de septiembre de 2011, ante la Superintendencia Nacional de Salud.

Posteriormente mediante Oficio radicado No.2-2011-067361 del 5 de octubre de 2011, emanada de la Superintendencia Nacional de Salud, da respuesta indicando en uno de sus apartes : "Por lo tanto y sin perjuicio de las implicaciones que conlleva el retiro voluntario en el marco del Decreto 1024 y del Acuerdo 415 de 2009, este Despacho se dispone a dar curso al trámite correspondiente haciendo la salvedad que, con el de despejar las dudas que han surgido en torno a la aplicabilidad y forma de contabilizar el termino para hacer uso de la figura de retiro voluntario debido a la entrada en vigencia del Decreto 971 de 2011 y de esclarecer además, los nuevos lineamientos para la administración de recursos del Régimen Subsidiado, los periodos y oportunidades para llevar a cabo el mencionado retiro, esta Superintendencia le solicitó concepto jurídico sobre el particular al Ministerio de la Protección Social. Una vez el Ministerio de la Protección Social emita concepto y determine la fecha en que se haría efectivo el retiro voluntario pretendido por COMFAORIENTE EPS-S. Este Despacho le informará y procederá a adoptar las decisiones antes referidas."

Según directrices de la Superintendencia Nacional de Salud en oficio No.2-2011-098867 del 30 de diciembre de 2011 y radicados en la Corporación según No. 86460 del 4 de enero de 2012, se dan las indicaciones con respecto a los mecanismos que se deben tener en cuenta para el retiro voluntario, expresando "que debe cumplirse lo establecido en el Artículo 18 del Decreto 515 de 2004 modificado parcialmente por el Artículo 4 del Decreto 1024 de 2009".

Posteriormente, según oficio remisorio No. 2-2012-006524 del 8 de febrero de 2012 emanado de la Superintendencia Nacional de Salud y radicado en esta Corporación bajo el No. 87505 del 10 de febrero de 2012 solicitan a la Administración "el plan de información que garantice el traslado de los afiliados a otra u otras EPS-S inscritas en los municipios donde opera COMFAORIENTE EPS-S, según lo contemplado en el artículo 18 del Decreto 515 de 2004".

No obstante la intención de COMFAORIENTE y la necesidad de garantizar la atención en salud de los afiliados y de salvaguardar el Patrimonio de la Corporación, la Administración en conjunto con el Honorable Consejo Directivo analizaron solicitud de Estudio de Escisión ante la propuesta presentada por LA CORPORACIÓN PARA LA SALUD Y LA SEGURIDAD SOCIAL DE LOS COLOMBIANOS CORPOSALUD, esta solicitud fue aprobada por el Honorable Consejo de la Caja de Compensación el día 23 de Febrero de 2.012 según consta en Acta No. 919, proyecto que fue aprobado posteriormente el 19 de abril de 2012, en Acta No.924 y presentado a la Asamblea General de Afiliados el día 23 de abril de 2012.

Una vez agotados estos recursos, el Proyecto se presentó ante la Superintendencia Nacional de Salud, la cual dio respuesta según oficio No. NURC 2-2012-034526 en el cual se informa "…Teniendo en cuenta lo anterior y en consideración a que la Entidad que Usted representa, no acredita las condiciones de capacidad financiera necesarias para proceder a acceder a la petición de autorización de la Reforma Estatutario consistente en Escisión, este Despacho, continuara con el trámite de retiro voluntario. Para lo anterior, se deberá remitir el Plan de Información a la población afiliada, a seguir por COMFAORIENTE E.P.S-S con el fin de llevar a cabo los traslados a que haya lugar, lo cual se deberá hacer con el acompañamiento de la Entidad Territorial correspondiente…".

En virtud de lo anterior, COMFAORIENTE convocó a reunión los días 15 y 29 de junio de 2012, al Instituto Departamental de Salud de Norte de Santander, a la Secretaria de Salud del Municipio de San José de Cúcuta, haciéndola extensiva a la Superintendencia Nacional de Salud, a fin de concertar el Plan de Información a la Población afiliada y establecer el cronograma de retiro; la cual no fue atendida en su momento por los órganos invitados.

Es así, como COMFAORIENTE convoca a reunión al Sr. Gobernador del Departamento Norte de Santander y al Sr. Alcalde del Municipio de San José de Cúcuta, en donde se les informaba con respecto al retiro voluntario y así iniciar el debido proceso con los protocolos establecidos en la normatividad vigente.

Con base en lo anterior, el día 17 de julio del 2012, la Superintendencia Nacional de Salud según Resolución 0001869 del 04 de julio de 2012 ordenó, el cierre y liquidación del PROGRAMA DE ENTIDAD PROMOTORA DE SALUD DEL RÉGIMEN SUBSIDIADO EPSS de la CAJA DE COMPENSACIÓN FAMILIAR DEL ORIENTE COLOMBIANO COMFAORIENTE, con NIT. 890.500.675-6, como consecuencia del retiro voluntario solicitado por COMFAORIENTE, siendo posesionado mediante acta número S.D.M.E. 00132 de 17 de julio de 2012 como Agente Especial Liquidador del PROGRAMA DE ENTIDAD PROMOTORA DE SALUD DEL RÉGIMEN SUBSIDIADO EPSS de la CAJA DE COMPENSACIÓN FAMILIAR DEL ORIENTE COLOMBIANO COMFAORIENTE al Director Administrativo de la Caja de Compensación, Dr. Omar Javier Pedraza Fernández y de la misma forma la Dra. María Consuelo Silva Uribe como Contralora del Programa en liquidación, según consta en acta S.D.M.E. 00133, de la misma fecha.

De las vigencias 2012 al 2015, el programa EPS-S en liquidación continuó con el proceso de liquidación y realizando los pagos correspondientes a las acreencias reconocidas.

Posteriormente, terminado el proceso de liquidación, con el objeto de que la Caja de Compensación realice seguimiento, control y se den por finalizadas las situaciones jurídicas y administrativas se suscribe el contrato de mandato.

El día 30 de diciembre de 2015, la Superintendencia Nacional de Salud profirió la Resolución No. 002862 de 2015 *"por medio de la cual se habilita excepcionalmente como EPS del Régimen Subsidiado a la Caja de Compensación Familiar del Oriente Colombiano- COMFAORIENTE, identificado con NIT. 890.500.675-6".*

El 08 de enero de 2016 la Administración radicó ante el Superintendente Nacional de Salud bajo NURC: 1-2016-002489 oficio donde solicitó que se autorizará el plan especial de asignación de la totalidad de afiliados (108.586), sean trasladados del Programa de Entidad Promotora de Salud del Régimen Subsidiado EPS-S EN LIQUIDACIóN de la Caja de Compensación Familiar del Oriente Colombiano COMFAORIENTE, código CCF049 a la nueva Entidad Promotora de Salud del Régimen Subsidiado de la Caja de Compensación Familiar del Oriente Colombiano COMFAORIENTE, código CCF050 para el régimen subsidiado y CCFC50 para el régimen contributivo, por efecto de movilidad.

El 28 de junio de 2016 el PROGRAMA DE ENTIDAD PROMOTORA DE SALUD DEL RÉGIMEN SUBSIDIADO EPSS EN LIQUIDACIóN de la CAJA DE COMPENSACIÓN FAMILIAR DEL ORIENTE COLOMBIANO – COMFAORIENTE se notificó de manera personal ante la Superintendencia Nacional de Salud de la Resolución No. 1804 del 24 de junio de 2016 *"Por la cual se CONFIRMA la HABILITACIÓN otorgada, se aprueba una operación en nuevos Municipios y un aumento en la Capacidad de Afiliación al Programa como Entidad Promotora de Salud para la operación del Régimen Subsidiado de la CAJA DE COMPENSACIÓN FAMILIAR DEL ORIENTE COLOMBIANO –COMFAORIENTE con NIT 890.500.675-6, y se dictan otras disposiciones",* la cual resolvió: *"…*

*SEGUNDO: CONFIRMAR la HABILITACION otorgada mediante la Resolución 2862 de 2015 al Programa como Entidad Promotora de Salud para la operación del Régimen Subsidiado de la CAJA DE COMPENSACIÓN FAMILIAR DEL ORIENTE COLOMBIANO — COMFAORIENTE con NIT 890.500.675-6, por las razones expuestas en esta Resolución.*

*TERCERO: APROBAR a la CAJA DE COMPENSACIÓN FAMILIAR DEL ORIENTE COLOMBIANO COMFAORIENTE con NIT 890.500.675 6, en el programa como Entidad Promotora de Salud para la operación del Régimen Subsidiado, la ampliación a la capacidad de afiliación para los municipios de Arboledas, Cacota, Cucutilla, El Tarra, Gramalote, Ocaña, Pamplona y Villacaro, todos ellos en el departamento Norte de Santander, adicionalmente a los ya aprobados mediante la Resolución No. 2862 de 2015, para un total de 108. 586 cupos, tal como se detalla a continuación:*

| CODIGO DEPTO/MUN | NOM DEPARTAMENTO | NOM MUNICIPIO | POBLACION TOTAL |
|---|---|---|---|
| 54001 | Norte de Santander | Cúcuta | 46,326 |
| 54051 | Norte de Santander | Arboledas | 3,156 |
| 54125 | Norte de Santander | Cacota | 621 |
| 54206 | Norte de Santander | Convención | 3,635 |
| 54223 | Norte de Santander | Cucutilla | 39,982 |
| 54245 | Norte de Santander | El Carmen | 6,104 |
| 54250 | Norte de Santander | El tarra | 6,945 |
| 54261 | Norte de Santander | El Zulia | 8,983 |
| 54313 | Norte de Santander | Gramalote | 2,441 |
| 54347 | Norte de Santander | Herrán | 1,785 |
| 54498 | Norte de Santander | Ocaña | 9,218 |
| 54518 | Norte de Santander | Pamplona | 1,525 |
| 54800 | Norte de Santander | Teorama | 4,037 |
| 54810 | Norte de Santander | Tibú | 6,555 |
| 54810 | Norte de Santander | Villacaro | 3,273 |
| **TOTAL** | | | **108,586** |

*…"*

En reunión Ordinaria del 28 de junio de 2016, se menciona al Honorable Consejo Directivo de la Corporación que a la fecha se ha continuado en una operación que ha llevado a tener movimientos contables y financieros generados por la atención de la población afiliada, operando bajo el código CCF049, cuyos resultados se consolidaran en el Patrimonio consolidado de la Caja de Compensación Familiar del Oriente Colombiano Comfaoriente.

Por lo anterior, se procedió a realizar el traslado de activos, pasivos y patrimonio en la contabilidad del PROGRAMA DE ENTIDAD PROMOTORA DE SALUD DEL RÉGIMEN SUBSIDIADO EPSS EN LIQUIDACIóN de la CAJA DE COMPENSACIÓN FAMILIAR DEL ORIENTE COLOMBIANO – COMFAORIENTE, código CCF049, a nuevo programa EPSS COMFAORIENTE, con código CCF050, con corte a 30 de junio de 2016, incluyendo el traslado físico de los activos correspondientes a Equipos de oficina - Muebles y enseres y Equipo de Computación y Comunicación.

Hecho esto, el Agente Especial Liquidador emitió la Resolución 012 de 1° de julio de 2016 por medio de la cual se ordenó el cierre contable del PROGRAMA DE ENTIDAD PROMOTORA DE SALUD DEL RÉGIMEN SUBSIDIADO EPSS EN LIQUIDACIÓN de la CAJA DE *COMPENSACIÓN* FAMILIAR DEL ORIENTE COLOMBIANO – COMFAORIENTE, con corte a 30 de junio de 2016.

Adicionalmente me permito aclarar que, con base en el traslado de los saldos de activos y pasivos con corte a 30 de junio de 2016 registrados en la contabilidad de la EPSS EN LIQUIDACIóN, identificada con código CCF049 a la nueva EPSS COMFAORIENTE, código CCF050, el Consejo Directivo de la Caja de Compensación Familiar del Oriente Colombiano – COMFAORIENTE, en sesión extraordinaria del 8 de julio de 2016, aprobó el cierre del PROGRAMA DE ENTIDAD PROMOTORA DE SALUD DEL RÉGIMEN SUBSIDIADO EPSS EN LIQUIDACIÓN de la Caja de Compensación Familiar del Oriente Colombiano – COMFAORIENTE, identificado con código CCF049, a partir del 14 de julio de 2016, en cumplimiento del cronograma de actividades presentado ante la Superintendencia Nacional de Salud por el Agente Especial Liquidador con corte al primer trimestre de 2016.

Es así que el día 28 de julio de 2016 el Agente Especial Liquidador del PROGRAMA DE ENTIDAD PROMOTORA DE SALUD DEL RÉGIMEN SUBSIDIADO EPSS de la CAJA DE COMPENSACIÓN FAMILIAR DEL ORIENTE COLOMBIANO – COMFAORIENTE se dirigió a los acreedores y publicó en el diario la república, lo siguiente: "…*En mi condición de Agente Especial liquidador del Programa de Entidad Promotora de Salud del Régimen Subsidiado EPS-S de la Caja de Compensación Familiar del Oriente Colombiano – COMFAORIENTE, en cumplimiento de lo ordenado en el Articulo No. 9.1.3.6.4 del Decreto 2555 de 2010 y atendiendo lo previsto en el inciso segundo del literal (b) del artículo 9.1.3.6.3 ibídem, informo que se celebrará un contrato de Mandato con la Caja de Compensación Familiar del Oriente Colombiano COMFAORIENTE, a fin de que esta entidad gestione los procesos y situaciones jurídicas no definidas en el proceso de liquidación, teniendo en cuenta que hasta el 30 de junio de 2016 se contaba con afiliados a los cuales se les garantizó la atención integral en Salud y que dicha operación generó movimientos financieros y contables, que derivaron en la generación de activos y pasivos…"*

Así mismo, el día 29 de julio de 2016 mediante NURC-1-2016-102536 el Agente Especial Liquidador de COMFAORIENTE EPSS radicó el informe final de rendición de cuentas del PROGRAMA DE ENTIDAD PROMOTORA DE SALUD DEL RÉGIMEN SUBSIDIADO EPSS de la CAJA DE COMPENSACIÓN FAMILIAR DEL ORIENTE COLOMBIANO – COMFAORIENTE, conforme con lo establecido en el artículo 9.1.3.6.5 del Decreto 2555 de 2010, concordante con el artículo 297 del Estatuto Orgánico del Sistema Financiero y en cumplimiento al cronograma de liquidación presentado por el Agente Especial Liquidador del Programa COMFAORIENTE EPS-S.

El día 29 de julio de 2016 el Agente Especial Liquidador del PROGRAMA DE ENTIDAD PROMOTORA DE SALUD DEL RÉGIMEN SUBSIDIADO EPSS EN LIQUIDACIÓN de la CAJA DE COMPENSACIÓN FAMILIAR DEL ORIENTE COLOMBIANO – COMFAORIENTE, publicó en el diario la Republica el traslado del informe de Rendición de Cuentas Final en concordancia con numeral 1° del Artículo 297 del Decreto 663 de 1993.

Habiendo transcurrido el periodo de traslado de los dos meses y no habiéndose recibido actuación alguna en contra del mencionado informe de Rendición de Cuentas Final, el Agente Especial Liquidador del PROGRAMA DE ENTIDAD PROMOTORA DE SALUD DEL RÉGIMEN SUBSIDIADO de la CAJA DE COMPENSACIÓN FAMILIAR DEL ORIENTE COLOMBIANO COMFAORIENTE En cumplimiento del literal

i) del artículo 9.1.3.6.5 del Decreto 2555 de 2010 protocolizó el documento mediante escritura Pública número 1224 de 30 de septiembre de 2016 otorgada ante la Notaría Primera del Círculo de Cúcuta y se remite copia auténtica a la Superintendencia Nacional de Salud mediante oficio radicado número NURC 1-2016-143327 del 11 de octubre de 2016.

De acuerdo a lo anterior, el día 16 de agosto de 2016 entre OMAR JAVIER PEDRAZA FERNÁNDEZ, el Agente Especial Liquidador del PROGRAMA DE ENTIDAD PROMOTORA DE SALUD DEL RÉGIMEN SUBSIDIADO EPSS EN LIQUIDACIóN DE LA CAJA DE COMPENSACIÓN FAMILIAR DEL ORIENTE COLOMBIANO COMFAORIENTE, y CARLOS AUGUSTO RODRÍGUEZ SANTANDER, Director Administrativo Suplente Ad Hoc de la CAJA DE COMPENSACIÓN FAMILIAR DEL ORIENTE COLOMBIANO COMFAORIENTE, se suscribió y protocolizó ante la Notaria Primera de Cúcuta la escritura pública No. 981 de 2016, en donde se le confiere poder general, amplio y suficiente, con mandato con representación, al Director Administrativo suplente de la CAJA DE COMPENSACIóN FAMILIAR DEL ORIENTE COLOMBIANO COMFAORIENTE, para que gestione los procesos y situaciones jurídicas no definidas en el proceso de liquidación del PROGRAMA DE ENTIDAD PROMOTORA DE SALUD DEL RÉGIMEN SUBSIDIADO EPSS EN LIQUIDACIÓN DE LA CAJA DE COMPENSACIÓN FAMILIAR DEL ORIENTE COLOMBIANO COMFAORIENTE. Cabe resaltar que el Consejo Directivo de COMFAORIENTE en reunión extraordinaria del 8 de julio de 2016, mediante acta 1018 autorizó al doctor CARLOS AUGUSTO RODRÍGUEZ SANTANDER, Director Administrativo Suplente de la CAJA DE COMPENSACIÓN FAMILIAR DEL ORIENTE COLOMBIANO COMFAORIENTE, para suscribir el presente contrato.

Mediante Resolución No. 00024 del 24 de octubre de 2016 el Agente Especial Liquidador declara el cierre del PROGRAMA DE ENTIDAD PROMOTORA DE SALUD DEL RÉGIMEN SUBSIDIADO EPSS EN LIQUIDACIÓN de la CAJA DE COMPENSACIÓN FAMILIAR DEL ORIENTE COLOMBIANO – COMFAORIENTE, con código CCF049 y en cumplimiento al artículo 9.1.3.6.6 del Decreto 2555 de 2010, el 11 de noviembre de 2016 bajo NURC 1-2016-161562 se radicó en la Superintendencia Nacional la Resolución en mención.

Finalmente, la Superintendencia Nacional de Salud, mediante Resolución N° 008674 de 18 de julio de 2018 actualizó la Autorización de Funcionamiento otorgada mediante la Resolución 2862 de 2015 al Programa de Entidad Promotora de Salud de la CAJA DE COMPENSACIÓN FAMILIAR DEL ORIENTE COLOMBIANO- COMFAORIENTE NIT. 890500675-6, para la operación del Régimen Subsidiado del Sistema General de Seguridad Social en Salud, y se dictan otras disposiciones, la cual resolvió:" …

ARTICULO 1: ACTUALIZAR la AUTORIZACIóN DE FUNCIONAMIENTO otorgada mediante la Resolución 2862 de 2015, al programa de Entidad Promotora de Salud de la CAJA DE COMPENSACIÓN FAMILIAR DEL ORIENTE COLOMBIANO – COMFAORIENTE identificada con el NIT 890500675-5, para la operación como Entidad Promotora de Salud del Régimen Subsidiado, por un término de cinco (5) años.

ARTÍCULO 2: MANTENER los códigos ESS050 y ESSC50 asignados al programa de Entidad Promotora de Salud de la CAJA DE COMPENSACIÓN FAMILIAR DEL ORIENTE COLOMBIANO – COMFAORIENTE identificada con el NIT 890500675-6, para el Régimen Subsidiado y movilidad en el Régimen Contributivo, respectivamente, con el fin de identificarla para fines del reporte de información a la Superintendencia Nacional de Salud, al Ministerio de Salud y Protección Social, a la ADRES, y demás entidades que hagan parte del Sistema General de Seguridad Social en Salud.

ARTÍCULO 3: ASIGNAR al programa de Entidad Promotora de Salud de la CAJA DE COMPENSACIÓN FAMILIAR DEL ORIENTE COLOMBIANO – COMFAORIENTE identificada con el NIT 890500675-6, la capacidad de afiliación para el Régimen Subsidiado, como se detalla a continuación:

| Municipio | Capacidad Autorizada |
|---|---|
| 54001 – CÚCUTA | 46.326 |
| 54051 – ARBOLEDAS | 3.156 |
| 54125 – CÁCOTA | 621 |
| 54128 – CÁCHIRA | 1.000 |
| 54206 – CONVENCIóN | 3.635 |
| 54223 - CUCUTILLA | 3.982 |
| 54245 – EL CARMEN | 6.104 |
| 54250 – EL TARRA | 6.945 |
| 54261 – EL ZULIA | 8.983 |
| 54313 – GRAMALOTE | 2.441 |
| 54347 – HERRÁN | 1.785 |
| 54498 – OCAÑA | 9.218 |
| 54518 - PAMPLONA | 1.525 |
| 54599 - RAGONVALIA | 1.000 |
| 54680 - SANTIAGO | 1.000 |
| 54800 - TEORAMA | 4.037 |
| 54810 – TIBÚ | 6.555 |
| 54871 - VILLACARO | 3.273 |
| **TOTAL** | **111.586** |

Cabe resaltar que el PROGRAMA DE ENTIDAD PROMOTORA DE SALUD DEL RÉGIMEN SUBSIDIADO EPS-S de la CAJA DE COMPENSACIÓN FAMILIAR DEL ORIENTE COLOMBIANO COMFAORIENTE, con código CCF050 para el régimen subsidiado y CCFC50 para el régimen contributivo por efectos de movilidad está garantizando la prestación del servicio de salud a la población que se encuentra afiliada a este programa.

***POBLACIÓN AFILIADA***

Según base de datos reportada como población total por BDUA-ADRES con corte a 31 de diciembre de 2020 registra un total de 176.308 ACTIVOS en el régimen subsidiado y 7.239 ACTIVOS en el régimen contributivo, publicados a través del SFTP del Ministerio de Salud y Protección Social, distribuidas en 18 municipios del departamento Norte de Santander, tales como Cúcuta, Arboledas, Cáchira, Cácota, Convención, Cucutilla, El Carmen (Casco urbano y corregimiento de Guamalito), El Tarra, El Zulia, Gramalote, Herrán, Ocaña, Pamplona, Ragonvalia, Santiago, Teorama (Casco urbano y corregimiento de San Pablo), Tibú y Villa Caro.

| ITEM | MUNICIPIO | Cod_Mpio | CONTRIBUTIVO | SUBSIDIADO | TOTAL |
|---|---|---|---|---|---|
| 1 | CUCUTA | 1 | 3675 | 79,708 | 83,383 |
| 2 | ARBOLEDAS | 51 | 154 | 3,449 | 3,603 |
| 3 | CACOTA | 125 | 59 | 908 | 967 |
| 4 | CACHIRA | 128 | 6 | 877 | 883 |
| 5 | CONVENCION | 206 | 122 | 5,823 | 5,945 |
| 6 | CUCUTILLA | 223 | 181 | 5,905 | 6,086 |
| 7 | EL CARMEN | 245 | 141 | 7,831 | 7,972 |
| 8 | EL TARRA | 250 | 145 | 11,950 | 12,095 |
| 9 | EL ZULIA | 261 | 554 | 10,362 | 10,916 |
| 10 | GRAMALOTE | 313 | 178 | 2,266 | 2,444 |
| 11 | HERRAN | 347 | 125 | 2,143 | 2,268 |
| 12 | OCAÑA | 498 | 405 | 11,598 | 12,003 |
| 13 | PAMPLONA | 518 | 235 | 3,051 | 3,286 |
| 14 | Ragonvalia | 599 | 17 | 840 | 857 |
| 15 | SANTIAGO | 680 | 89 | 1,872 | 1,961 |
| 16 | TEORAMA | 800 | 123 | 7,010 | 7,133 |
| 17 | TIBU | 810 | 895 | 16,842 | 17,737 |
| 18 | VILLA CARO | 871 | 135 | 3,873 | 4,008 |
| | | TOTALES | 7,239 | 176,308 | 183,547 |

***Fuente:*** *Área de Afiliación y Registro – Con corte a 31 de diciembre de 2020.*

***ALIADOS:***

A través de una red amplia y suficiente, de más de cien entidades, a nivel municipal, departamental y nacional, COMFAORIENTE EPS-S garantiza la atención en salud de forma oportuna y ágil, de sus más de ciento ochenta mil usuarios que permanecieron afiliados durante la vigencia 2020.

Actualmente, contamos con acuerdos de voluntades con doce (12) de las dieciséis (16) Empresas Sociales del Estado habilitadas en el departamento de Norte de Santander, teniendo en cuenta que tres (3) de las no contratadas se encuentran en municipios en donde la EPS-S no opera. Así mismo, hay contratos vigentes con la ESE Instituto Nacional de Cancerología en Bogotá y ESE Hospital Universitario de Santander en Bucaramanga.
La red privada se compone de noventa y cuatro Instituciones Prestadores de Servicios de Salud de carácter privado, en los diferentes municipios del departamento de Norte de Santander, en el departamento de Santander y en la ciudad de Bogotá; veinte de ellos realizan el suministro de medicamentos y suministros con más de veinticinco puntos de dispensación en los municipios de operación; siete consultorios de profesionales independientes, que ofertan diferentes servicios; contratación vigente con hospedajes en las ciudades de Cúcuta, Bucaramanga y Bogotá, con el fin de garantizar la estadía y alimentación de pacientes y acompañantes en las diferentes ciudades a los cuales son remitidos, con objeto de la prestación oportuna de servicios de salud que, muchas veces, no son ofertados en el sitio de residencia y/o en el departamento de Norte de Santander, para el caso de los traslados a otras ciudades. Lo anterior, en garantía de la prestación de los servicios del Plan de Beneficios en Salud y las tecnologías NO PBS.

COMFAORIENTE EPS-S goza de excelente reputación entre los prestadores, por ser un pagador oportuno y que se preocupa por asumir y conciliar los pasivos derivados de la prestación de los servicios y de igual forma, somos una EPS-S que gestiona a tiempo el cobro de tecnologías NO PBS ante la Entidad Territorial, situación esta que propende por garantizar las tecnologías excluidas del Plan de Beneficios en Salud requeridas por nuestra población afiliada.

En el siguiente cuadro se evidencia la red pública y privada con la que COMFAORIENTE EPS-S tiene contrato en la vigencia 2020, en el departamento de Norte de Santander y en las ciudades de Bogotá y Bucaramanga.

| DEPARTAMENTO | MUNICIPIO SEDE | RED PUBLICA 2020 |
|---|---|---|
| Norte de Santander | Cúcuta | ESE HUEM |
| | | ESE HOSPITAL MENTAL RUDESINDO SOTO |
| | | ESE IMSALUD |
| Norte de Santander | Arboledas | ESE HOSPITAL REGIONAL CENTRO |
| Norte de Santander | Gramalote | |
| Norte de Santander | Santiago | |
| Norte de Santander | Villacaro | |
| Norte de Santander | Cácota | ESE HOSPITAL SAN JUAN DE DIOS |
| Norte de Santander | Pamplona | |
| Norte de Santander | Cucutilla | |
| Norte de Santander | Cáchira | ESE HOSPITAL REGIONAL DE OCCIDENTE |
| Norte de Santander | Convención | ESE HOSPITAL REGIONAL NOROCCIDENTAL |
| Norte de Santander | El Carmen y corregimiento de Guamalito | |
| Norte de Santander | Corregimientos de San Pablo y El Aserrío (Teorama) | |
| Norte de Santander | El Tarra | ESE HOSPITAL REGIONAL NORTE |
| Norte de Santander | Tibú | |
| Norte de Santander | El Zulia | ESE HOSPITAL JUAN LUIS LONDOÑO |
| Norte de Santander | Herrán | ESE HOSPITAL JOAQUIN EMIRO ESCOBAR |
| Norte de Santander | Ocaña | ESE HOSPITAL EMIRO QUINTERO CAÑIZARES |
| Norte de Santander | Teorama (Casco urbano) | |
| Norte de Santander | Ragonvalia | ESE HOSPITAL REGIONAL SURORIENTAL |
| Cundinamarca | Bogotá | ESE INSTITUTO NACIONAL DE CANCEROLOGIA |
| Santander | Bucaramanga | ESE HOSPITAL UNIVERSITARIO DE SANTANDER HUS |

*Fuente: Área de Contratación de COMFAORIENTE EPS-S.*

| DEPARTAMENTO | MUNICIPIO SEDE | RED PRIVADA 2020 |
|---|---|---|
| NORTE DE SANTANDER | ARBOLEDAS | DROGUERIA POPULAR |
| NORTE DE SANTANDER | CACOTA | ASOCIACION DE PRESTADORES DE SERVICIOS Y SUMINISTRO DE SALUD - DROGUERIA ASSALUD |
| NORTE DE SANTANDER | CONVENCION | DROGUERIA LA CONFIANZA |
| NORTE DE SANTANDER | CUCUTA | TRANSPORTE-SALUD-IMÁGENES - TRANSALIM LTDA. |
| NORTE DE SANTANDER | CUCUTA | LABORATORIO CLINICO DRA. CLAUDIA BELEN JULIO |
| NORTE DE SANTANDER | CUCUTA | SOLINSA G.C. S.A.S. |
| NORTE DE SANTANDER | CUCUTA | IPS COMFAORIENTE |
| NORTE DE SANTANDER | CUCUTA | IPS COMFAORIENTE |
| NORTE DE SANTANDER | CUCUTILLA | DROGUERIA POPULAR |
| NORTE DE SANTANDER | CUCUTILLA | EDWIN PARADA & CIA. S.A.S. "DROGUERIA TRUJILLO CUCUTILLA No.2" |
| NORTE DE SANTANDER | EL CARMEN | DROGUERIA DANA DE GUAMALITO |
| NORTE DE SANTANDER | EL CARMEN | COMERCIALIZADORA MEDISINS S.A.S. - DROGUERIA SANTA CLARA SERVICIO FARMACEUTICO |
| NORTE DE SANTANDER | EL TARRA | COMERCIALIZADORA MEDISINS S.A.S. - DROGUERIA SANTA CLARA SERVICIO FARMACEUTICO |
| NORTE DE SANTANDER | EL TARRA | DROGUERIA HORACIO OLAVE |
| NORTE DE SANTANDER | EL ZULIA | DROGUERIA EMMANUEL.COM |
| NORTE DE SANTANDER | GRAMALOTE | SOLINSA G.C. S.A.S. |
| NORTE DE SANTANDER | OCAÑA | CONFESALUD I.P.S. LIMITADA |
| NORTE DE SANTANDER | OCAÑA | DROGASALUD OCAÑA SAS |
| NORTE DE SANTANDER | OCAÑA | SANAMEDIC S.A.S. |
| NORTE DE SANTANDER | OCAÑA | SANAMEDIC S.A.S. |
| NORTE DE SANTANDER | PAMPLONA | SOLINSA G.C. S.A.S. |

| | | |
|---|---|---|
| NORTE DE SANTANDER | RAGONVALIA | DROGUERIA EL CENTENARIO |
| NORTE DE SANTANDER | SANTIAGO | DROGUERIA SAN ROQUE Y YONFRAN |
| NORTE DE SANTANDER | TEORAMA | MAGRETH I.P.S. S.A.S. |
| NORTE DE SANTANDER | TEORAMA | FUNDACION HOGAR QUE SOÑE SAN ANTONIO DE PADUA |
| NORTE DE SANTANDER | TEORAMA | COMERCIALIZADORA MEDISINS S.A.S. - DROGUERIA SANTA CLARA SERVICIO FARMACEUTICO |
| NORTE DE SANTANDER | TIBU | SERVICIOS INTEGRALES DE SALUD LTDA - SERINTSA LTDA. |
| NORTE DE SANTANDER | TIBU | COMERCIALIZADORA MEDISINS S.A.S. - DROGUERIA SANTA CLARA SERVICIO FARMACEUTICO |
| NORTE DE SANTANDER | VILLACARO | DROGUERIA SANTA RITA VILLACARO |
| NORTE DE SANTANDER | OCAÑA-CUCUTA | GASES INDUSTRIALES DE LOS SANTANDERES - REPRESENTACIONES DIAZ QUINTERO LTDA. |
| SANTANDER | BUCARAMANGA | CLINICA MATERNO INFANTIL SAN LUIS S.A. |
| SANTANDER | BUCARAMANGA | UNIDAD ESPECIALIZADA EN ATENCION TERAPEUTICA LTDA. - UNESAT I.P.S. LTDA. |
| NORTE DE SANTANDER | CUCUTA | FRESENIUS MEDICAL CARE COLOMBIA S.A. - UNIDAD RENAL CUCUTA |
| NORTE DE SANTANDER | CUCUTA | PIEL MEDICALSPA CENTRO DERMATOLOGICO I.P.S. S.A.S. |
| NORTE DE SANTANDER | CUCUTA | OPTICA CIENTIFICA Y COMPAÑÍA LTDA. |
| NORTE DE SANTANDER | CUCUTA | CLINICA OFTALMOLOGICA PEÑARANDA S.A.S |
| NORTE DE SANTANDER | CUCUTA | CLINICA DE OFTALMOLOGIA SAN DIEGO CÚCUTA |
| NORTE DE SANTANDER | CUCUTA | ODONTOCUCUTA S.A. |
| NORTE DE SANTANDER | CUCUTA | DR. DANIEL QUINTERO QUINTERO - CARDIOLOGO PEDIATRA |
| NORTE DE SANTANDER | CUCUTA | DR. LUIS CARLOS BECERRA ANDRADE - ORTOPEDIA Y TRAUMATOLOGIA PEDIATRICA |
| NORTE DE SANTANDER | CUCUTA | DRA. LINEY ISABEL BARRERA ZAPA - PATOLOGA |
| NORTE DE SANTANDER | CUCUTA | INSTITUTO NEUROLOGICO INFANTL S.A.S - INFANEURO S.A.S. |
| NORTE DE SANTANDER | CUCUTA | ATENCION EN REHABILITACION INTEGRAL S.A.S. - ATERIN S.A.S. |
| NORTE DE SANTANDER | CUCUTA | SERVIMOS AMBULANCIAS DE COLOMBIA I.P.S. S.A.S. |
| NORTE DE SANTANDER | CUCUTA | GLOBAL SAFE SALUD |
| NORTE DE SANTANDER | CUCUTA | MEDMOVIL SAS |
| NORTE DE SANTANDER | CUCUTA | LINEAS AEREAS DEL NORTE DE SANTANDER - LANS S.A.S. |
| NORTE DE SANTANDER | CUCUTA | CODIGO AZUL MEDICINA EN SU HOGAR S.A.S. |
| NORTE DE SANTANDER | CUCUTA | INSTITUCION PRESTADORA DE SERVICIOS DE SALUD DOMICILIARIOS SANARTE CLINICA DE HERIDAS Y OSTOMIAS S.A.S. |
| NORTE DE SANTANDER | CUCUTA | ECOIMAGEN SALUD S.A.S. |
| NORTE DE SANTANDER | CUCUTA | UNIDAD DE MEDICINA MATERNOFETAL NORFETUS S.A.S. |
| NORTE DE SANTANDER | CUCUTA | CLINICA DE CANCEROLOGIA DEL NORTE DE SANTANDER |
| NORTE DE SANTANDER | CUCUTA | ONCOMEDICAL I.P.S. S.A.S. |
| NORTE DE SANTANDER | CUCUTA | UNIDAD HEMATOLOGICA ESPECIALIZADA I.P.S. S.A.S. |
| NORTE DE SANTANDER | CUCUTA | DR. CARLOS ARTURO BRAHIM SUS - OFTALMOLOGO |
| NORTE DE SANTANDER | CUCUTA | ASOCIACION DE PATOLOGOS - ASOPAT LTDA. |
| NORTE DE SANTANDER | CUCUTA | NUCLEAR SAN JOSE S.A. |
| NORTE DE SANTANDER | CUCUTA | ASOTAC SAN JOSE S.A. |
| NORTE DE SANTANDER | CUCUTA | CENTRO INTEGRAL DE ATENCION DIAGNOSTICA ESPECIALIZADA I.P.S. S.A.S. - CIADE S.A.S. |
| NORTE DE SANTANDER | CUCUTA | I.P.S. MEDCARE DE COLOMBIA S.A.S.(CEIBA) |
| NORTE DE SANTANDER | CUCUTA | CARDIOLOGIA DIAGNOSTICA EL NORTE S.A.S - CARDINOR S.A.S. |
| NORTE DE SANTANDER | CUCUTA | NEUROCOOP REHABILITACION FISICA Y MEDICA INTEGRAL - NEUROCOOP S.A.S |
| NORTE DE SANTANDER | CUCUTA | SERVICIOS INTEGRALES EN SALUD MENTAL LTDA (STELLA MARIS) |
| NORTE DE SANTANDER | CUCUTA | RTS S.A.S. |
| NORTE DE SANTANDER | CUCUTA | VIDAMEDICAL I.P.S. S.A.S. |
| NORTE DE SANTANDER | CUCUTA | DR. MARCEL LEONARDO QUINTERO - CIRUJANO DE TORAX |
| NORTE DE SANTANDER | CUCUTA | RADIOTERAPIA DEL NORTE LIMITADA |
| NORTE DE SANTANDER | CUCUTA | SOCIEDAD UROLOGOS DEL NORTE DE SANTANDER S.A. - URONORTE S.A. |
| NORTE DE SANTANDER | CUCUTA | AUDIOCOM S.A.S. - AUDIOCOM CUCUTA |
| NORTE DE SANTANDER | CUCUTA | ASOCIACION PROFAMILIA |
| NORTE DE SANTANDER | CUCUTA | CALZADO ORTOPEDICO JENE AYUDAS SAS |
| NORTE DE SANTANDER | CUCUTA | HOSPICLINIC DE COLOMBIA S.A.S. |
| NORTE DE SANTANDER | CUCUTA | TRANSPORTE-SALUD-IMÁGENES - TRANSALIM LTDA. |
| NORTE DE SANTANDER | CUCUTA | SOLINSA G.C. S.A.S. |
| NORTE DE SANTANDER | CUCUTA | SOLINSA G.C. S.A.S. |
| NORTE DE SANTANDER | CUCUTA | CLINICA LOS ANDES LTDA. |
| NORTE DE SANTANDER | CUCUTA | CLINICA SAN JOSE DE CÚCUTA S.A. |
| NORTE DE SANTANDER | CUCUTA | CLINICA MEDICAL DUARTE ZF S.A.S. |
| NORTE DE SANTANDER | CUCUTA | CENTRO NEUMOLóGICO DEL NORTE S.A.S. |
| NORTE DE SANTANDER | CUCUTA | NEUMOLOGIA Y SERVICIOS DE REHABILITACION S.A.S |

| | | |
|---|---|---|
| NORTE DE SANTANDER | CUCUTA | SERVICIOS ESPECIALIZADOS FCB S.A.S. |
| NORTE DE SANTANDER | CUCUTA | LIGA NORTE SANTANDEREANA DE LUCHA CONTRA EL CANCER |
| NORTE DE SANTANDER | CUCUTA | GASTROQUIRURGICA S.A.S. |
| NORTE DE SANTANDER | CUCUTA | SERVICIOS VIVIR S.A.S. |
| NORTE DE SANTANDER | CUCUTA | IMAGEN DENTAL INTEGRAL IPS SAS |
| NORTE DE SANTANDER | CUCUTA | MEDICUC IPS LTDA |
| NORTE DE SANTANDER | CUCUTA | NEUROALIADOS MEDICINA ESPECIALIZADA S.A.S |
| NORTE DE SANTANDER | CUCUTA | IPS NP MEDICAL |
| SANTANDER | FLORIDABLANCA | FUNDACION CARDIOVASCULAR DE COLOMBIA - INSTITUTO DEL CORAZON (FCV - IC) |
| NORTE DE SANTANDER | LOS PATIOS | CENTRO MEDICO LA SAMARITANA LTDA. |
| NORTE DE SANTANDER | OCAÑA | AMBUMED S.A.S |
| NORTE DE SANTANDER | OCAÑA | NEUROCOOP REHABILITACION FISICA Y MEDICA INTEGRAL - NEUROCOOP S.A.S |
| NORTE DE SANTANDER | OCAÑA | HOSPICLINIC DE COLOMBIA S.A.S - I.P.S. OCAÑA |
| NORTE DE SANTANDER | OCAÑA | CENTRO DE ECO-RADIODIAGNOSTICOS S.A.S. |
| NORTE DE SANTANDER | OCAÑA | DRA. ALIDA DEL SOCORRO QUINTERO CONTRERAS - OPTOMETRA |
| NORTE DE SANTANDER | OCAÑA | LABORATORIO CLINICO ESPECIALIZADO LTDA. |
| NORTE DE SANTANDER | OCAÑA | CONFESALUD I.P.S. LIMITADA |
| NORTE DE SANTANDER | OCAÑA | DROGASALUD OCAÑA SAS |
| NORTE DE SANTANDER | OCAÑA | CLINICA Y DROGUERIA NUESTRA SEÑORA DE TORCOROMA S.A.S. |
| NORTE DE SANTANDER | OCAÑA | MEDI-CARE LTDA. |
| NORTE DE SANTANDER | OCAÑA | ViTAL MEDICAL CARE - VIMEC S.A.S. |
| NORTE DE SANTANDER | OCAÑA | ODOES ODONTOLOGOS ESPECIALISTAS SAS |
| NORTE DE SANTANDER | OCAÑA | SANAMEDIC S.A.S. |
| NORTE DE SANTANDER | OCAÑA | CENTRO DE ATENCION NEUROPSIQUIATRICO DE OCAÑA S.A.S. |
| NORTE DE SANTANDER | PAMPLONA | NEUROCOOP REHABILITACION FISICA Y MEDICA INTEGRAL - NEUROCOOP S.A.S |
| NORTE DE SANTANDER | PAMPLONA | DR. LUIS ENRRIQUE DUARTE CASTILLO - OPTOMETRA |
| NORTE DE SANTANDER | PAMPLONA | CENTRO INTEGRAL DE DIAGNOSTICO MEDICO IPS SAS - CIDIM S.A.S. |
| SANTANDER | PIEDECUESTA | FUNDACION CARDIOVASCULAR DE COLOMBIA ZONA FRANCA S.A.S. - HOSPITAL INTERNACIONAL DE COLOMBIA (FCV - HI) |
| NORTE DE SANTANDER | TEORAMA | MAGRETH I.P.S. S.A.S. |
| NORTE DE SANTANDER | TIBU | CENTRO DE REHABILITACION INTEGRAL SAN LUIS BELTRAN S.A.S. |
| NORTE DE SANTANDER | TIBU | SERVICIOS INTEGRALES DE SALUD LTDA - SERINTSA LTDA. |

*Fuente: Área de Contratación de COMFAORIENTE EPS-S.*

### 1. Convocatoria, verificación de tarifas y realización de comités de contratación con la red.

COMFAORIENTE EPS-S, en cabeza de la gerencia y con el apoyo del Área de Contratación, entre otras, realizó paso a paso un proceso minucioso, tal como se encuentra establecido en el Manual de Contratación, con el fin de mostrar un proceso transparente, en cuanto a la selección de la red de prestadores para la vigencia 2020, siguiendo los pasos que describo a continuación:

a. *Invitación previa y convocatoria pública en la página web de COMFAORIENTE al inicio de la vigencia contractual con los requisitos que deben presentar para conformar la Red de Prestadores de servicios de salud.*

En el último trimestre del año 2019, el área de contratación con apoyo del área de sistemas de COMFAORIENTE EPS-S realizó publicación en la página web de COMFAORIENTE de la convocatoria abierta para invitar a presentar el portafolio de la red de servicios de salud que estén interesados para la vigencia contractual que inicia de enero 1 a diciembre 31 de 2020, desde el 10 de octubre de 2019 hasta el 12 de noviembre de 2019.

Para dar continuidad a este proceso, el área de contratación realizó la gestión para la contratación con diferentes IPS enviando cartas de invitación a la red contratada e IPS no contratadas fuera del departamento. Luego de tener en cuenta diversas variables como la revisión y comparación de tarifas entre oferentes, implementación del SARLAFT en las minutas, verificación de requisitos de habilitación, análisis de las propuestas más completas y favorables para COMFAORIENTE EPS-S y para la población afiliada, se evidencia que se ha surtido el proceso de contratación conforme lo estipulado en la normatividad, tanto interna como externa.

b. *Auditoría de Calidad, verificación de requisitos y servicios habilitados, concepto jurídico, verificación de servicios y tarifas.*

Para la contratación de la vigencia 2020, desde el mes de octubre al mes de diciembre de 2019, el área de calidad efectuó 92 auditorías de verificación de requisitos y servicios habilitados a las IPS de la red a contratar por COMFAORIENTE EPS-S, en las cuales se llevó a cabo la verificación de servicios habilitados y revisión y concertación de tarifas correspondientes. En el transcurso del último trimestre de 2019 y según cronograma se realizó concertación de tarifas con las IPS públicas oferentes, cuyos contratos celebrados en la modalidad de capitación subieron un 3.5% con respecto a la vigencia 2019, teniendo en cuenta el aumento de la UPC estipulado en la Resolución 3513 de 2019.

Igualmente, y con el fin de fin de fortalecer aún más las estrategias de control del costo en salud, se realizaron reuniones de concertación de tarifas con las IPS públicas y privadas para la vigencia 2020, lo que arrojó como resultados la disminución de tarifas para las atenciones de Apoyo Diagnóstico, Terapias, Atención en Medicina especializada de las IPS como VIDAMEDICAL, NEUROCOOP, CIADE, FRESENIUS, ECOIMAGEN. Las demás IPS mantuvieron sus tarifas iguales a las de la vigencia 2019.

c. *Comité de Contratación la Red de Servicios a Contratar.*

Una vez se terminó el proceso de presentación del Portafolio y evaluación de los mismos, COMFAORIENTE EPS-S evaluó la red a través de un comité de contratación conformado por las áreas de Calidad, Promoción y Prevención, Autorizaciones, Contratación, Auditoría Médica y Gerencia, como consta en el Acta de Comité de Contratación realizado el 19 de diciembre de 2019, cuyo resultado es la selección de la red, IPS, droguerías y proveedores para la vigencia contractual que comprende la vigencia fiscal 2020.

Lo anterior, consta en las Actas de Negociación de tarifas resultantes con las IPS Unidad Hematológica Especializada, ESE Hospital Regional Noroccidental y Centro Integral de Diagnóstico Especializado CIADE IPS, NEUROCOOP, INFANEURO, en las cuales se evidencian los acuerdos resultantes entre las partes.

2. **Consultoría y asistencia técnica para el proceso de verificación, mantenimiento y/o alcance de los nuevos estándares de Habilitación, conforme lo establecido en la normatividad vigente.**

Contando para ello con un equipo humano competente de diferentes disciplinas que aplica metodologías innovadoras garantizando el logro de los objetivos propuestos de cada organización, donde nuestras soluciones están concebidas según las necesidades de nuestros clientes.

ALIA2 CONSULTORES Y ASOCIADOS es una empresa colombiana con más de tres (3) años de experiencia, fue escogida por COMFAORIENTE EPS-S para prestar servicios especializados para conducir de manera integrada el proceso de verificación, mantenimiento y/o alcance de los nuevos estándares de Habilitación del Programa como Entidad Promotora de Salud para la operación del Régimen Subsidiado de la Caja de Compensación Familiar del Oriente Colombiano – COMFAORIENTE, según lo establecido en el Decreto 682 de 2018, Decreto 2702 de 2014, Resolución 2515 de 2018, entre otras.

La firma Alia2 Consultores ejecutó la primera fase del proceso de verificación actualización y seguimiento de los criterios y estándares para la permanencia de la habilitación del Programa como Entidad Promotora de Salud, para la operación del Régimen Subsidiado de la CAJA DE COMPENSACIóN FAMILIAR DEL ORIENTE COLOMBIANO – COMFAORIENTE, que incluye la construcción de los documentos del Anexo Técnico de la Resolución 2515 de 2018, esta fase tuvo un tiempo estimado de cuatro (04) meses, según lo establecido en la normatividad vigente que regula la habilitación de las EPS-S, es decir, el Decreto 682 de 2018,

La firma realizó la entrega de los documentos, en medio magnético, a COMFAORIENTE EPS-S, archivo que reposa en custodia del Área de Calidad de la EPS-S.

3. **Aplicación de la Ley 1929 de 2018.**

COMFAORIENTE tomó acciones según lo estipulado en la Ley 1929 del 27 de julio de 2018, por medio de la cual se modifica temporal y parcialmente la destinación de un porcentaje de los recursos del fondo de solidaridad de fomento al empleo y protección al cesante, definida en el artículo 6° de la ley 1636 de 2013; y se faculta a las cajas de compensación familiar a destinar recursos para el saneamiento de pasivos en salud y/o el cumplimiento de condiciones financieras aplicables a las EPS.

> ***Artículo, 5. Obligación de Reportes de Información.*** *Las Cajas de Compensación Familiar de que tratan los artículos 2° y 3° de la presente ley deberán reportar al Ministerio de Trabajo, Ministerio de Salud y Protección Social, a la Superintendencia del Subsidio Familiar y Superintendencia Nacional de Salud, cuando decidan hacer uso de la destinación de los recursos de la presente ley. Así mismo, adoptará un plan de pagos, la programación y aplicación de los recursos y mínimo cada tres meses de acuerdo con las fechas que defina la Superintendencia Nacional de Salud deberá reportar los avances de este, el cual será publicado en sitios web de la Superintendencia Nacional de Salud y del Ministerio d Salud y de Protección Social. El reporte se hará sin perjuicio de la información, que requieran los entes de control, inspección y vigilancia de las Cajas de Compensación Familiar en virtud de sus facultades legales. Parágrafo. Las Cajas de Compensación Familiar de que trata la presente ley que incumplan con el proceso de reorganización institucional, las que no paguen los pasivos o no apliquen los recursos para cumplir las condiciones financieras o de solvencia según las condiciones establecidas por las normas vigentes conforme al objeto de la presente ley, perderán los beneficios descritos, en la siguiente vigencia fiscal. En este caso, la Superintendencia Nacional de Salud aplicará las medidas procedentes de acuerdo con sus competencias.*

Por lo anterior y en cumplimiento de lo estipulado en la normatividad que rige para tal fin se incorporaron los recursos apropiados a la Caja de Compensación Familiar del Oriente Colombiano – COMFAORIENTE, en cumplimiento en lo estipulado en el artículo 2 de la Ley 1929 de 2018, según lo informado por la Corporación:

- Recursos Apropiados, en el mes de enero de 2020, por la caja de compensación familiar del oriente colombiano – COMFAORIENTE, en cumplimiento de lo estipulado en el artículo 2 de la Ley 1929 de 2018: Cincuenta y Cinco Millones Doscientos Cuarenta y Ocho Mil Diecinueve Pesos M/Cte. (**$ 55,248,019**)

- Recursos Apropiados Prescritos, en el mes de enero de 2020, por la caja de compensación familiar del oriente colombiano – COMFAORIENTE, en cumplimiento de lo estipulado en el artículo 2 de la Ley 1929 de 2018: Cuenta y Un Mil Doscientos Treinta y Un Mil Pesos M/Cte. (**$ 51,231**)

- Recursos Apropiados, en el mes de febrero de 2020, por la caja de compensación familiar del oriente colombiano – COMFAORIENTE, en cumplimiento de lo estipulado en el artículo 2 de la ley 1929 de 2018: Ciento Veintitrés Millones Sesenta y Seis Mil Veinticuatro Pesos M/Cte. (**$ 123,066,024**).

- Recursos Apropiados Prescritos, en el mes de febrero de 2020, por la caja de compensación familiar del oriente colombiano – COMFAORIENTE, en cumplimiento de lo estipulado en el artículo 2 de la ley 1929 de 2018: Ochenta y Nueve Mil Cuatrocientos Diecisiete Pesos M/Cte. (**$ 89,417**).

- Recursos Apropiados, en el mes de marzo de 2020, por la caja de compensación familiar del oriente colombiano – COMFAORIENTE, en cumplimiento de lo estipulado en el artículo 2 de la ley 1929 de 2018: Ciento Treinta Millones Novecientos Ocho Mil Doscientos Ochenta Pesos M/Cte. (**$ 130,908,280**).

- Recursos Apropiados Prescritos, en el mes de marzo de 2020, por la caja de compensación familiar del oriente colombiano – COMFAORIENTE, en cumplimiento de lo estipulado en el artículo 2 de la ley 1929 de 2018: Noventa y Cinco Mil Novecientos Sesenta y Siete Pesos M/Cte. (**$ 95,967**).

- Recursos Apropiados, en el mes de abril de 2020, por la caja de compensación familiar del oriente colombiano – COMFAORIENTE, en cumplimiento de lo estipulado en el artículo 2 de la ley 1929 de 2018: Ciento Seis Millones Ciento Cuarenta y Seis Mil Ochocientos Treinta y Seis Pesos M/Cte. (**$ 106,146,836**).

- Recursos Apropiados Prescritos, en el mes de abril de 2020, por la caja de compensación familiar del oriente colombiano – COMFAORIENTE, en cumplimiento de lo estipulado en el artículo 2 de la ley 1929 de 2018: Setenta y Un Mil Doscientos Cuatro Pesos M/Cte. (**$ 71,204**).

- Recursos Apropiados, en el mes de mayo de 2020, por la caja de compensación familiar del oriente colombiano – COMFAORIENTE, en cumplimiento de lo estipulado en el artículo 2 de la ley 1929 de 2018: Ochenta y Cuatro Millones Cuatrocientos Veinte Mil Ochocientos Veintidós Pesos M/Cte. (**$ 84,420,822**).
- Recursos Apropiados Prescritos, en el mes de mayo de 2020, por la caja de compensación familiar del oriente colombiano – COMFAORIENTE, en cumplimiento de lo estipulado en el artículo 2 de la ley 1929 de 2018: Setenta y Cinco Mil Cuatrocientos Setenta y Seis Pesos M/Cte. (**$ 75,476**).

- Recursos Apropiados, en el mes de junio de 2020, por la caja de compensación familiar del oriente colombiano – COMFAORIENTE, en cumplimiento de lo estipulado en el artículo 2 de la ley 1929 de 2018: Ciento Siete Millones Ochocientos Doce Mil Ciento Veintisiete Pesos M/Cte. (**$ 107,812,127**).

- Recursos Apropiados Prescritos, en el mes de junio de 2020, por la caja de compensación familiar del oriente colombiano – COMFAORIENTE, en cumplimiento de lo estipulado en el artículo 2 de la ley 1929 de 2018: Setenta y Tres Mil Setecientos Tres Pesos M/Cte. (**$ 73,703**).

- Recursos Apropiados, en el mes de julio de 2020, por la caja de compensación familiar del oriente colombiano – COMFAORIENTE, en cumplimiento de lo estipulado en el artículo 2 de la ley 1929 de 2018: Ciento Treinta y Dos Millones Trescientos Sesenta y Dos Mil Sesenta Pesos M/Cte. (**$ 132,362,060**).

- Recursos Apropiados Prescritos, en el mes de julio de 2020, por la caja de compensación familiar del oriente colombiano – COMFAORIENTE, en cumplimiento de lo estipulado en el artículo 2 de la ley 1929 de 2018: Ciento Veinticuatro Mil Novecientos Cuarenta y Cuatro Pesos M/Cte. (**$ 124,944**).

- Recursos Apropiados, en el mes de agosto, por la caja de compensación familiar del oriente colombiano – COMFAORIENTE, en cumplimiento de lo estipulado en el artículo 2 de la ley 1929 de 2018: Ciento Cuatro Millones Ochocientos Cincuenta y Nueve Mil Cuatrocientos Trece Pesos M/Cte. (**$ 104,859,413**).

- Recursos Apropiados Prescritos, en el mes de agosto de 2020, por la caja de compensación familiar del oriente colombiano – COMFAORIENTE, en cumplimiento de lo estipulado en el artículo 2 de la ley 1929 de 2018: Noventa y Dos Mil Setecientos Sesenta y Ocho Pesos M/Cte. (**$ 92,768**).

- Recursos Apropiados, en el mes de septiembre de 2020, por la caja de compensación familiar del oriente colombiano – COMFAORIENTE, en cumplimiento de lo estipulado en el artículo 2 de la ley 1929 de 2018: Ciento Siete Millones Setenta y Cinco Mil Novecientos Treinta Pesos M/Cte. (**$ 107,075,930**).

- Recursos Apropiados Prescritos, en el mes de septiembre de 2020, por la caja de compensación familiar del oriente colombiano – COMFAORIENTE, en cumplimiento de lo estipulado en el artículo 2 de la ley 1929 de 2018: Ciento Veinticuatro Mil Ochocientos Sesenta y Seis Pesos M/Cte. (**$ 124,866**).

- Recursos Apropiados, en el mes de octubre de 2020, por la caja de compensación familiar del oriente colombiano – COMFAORIENTE, en cumplimiento de lo estipulado en el artículo 2 de la ley 1929 de 2018: Ciento Siete Millones Novecientos Cuarenta y Un Mil Quinientos Veintiún Pesos (**$ 107,941,521**).

- Recursos Apropiados Prescritos, en el mes de octubre de 2020, por la caja de compensación familiar del oriente colombiano – COMFAORIENTE, en cumplimiento de lo estipulado en el artículo 2 de la ley 1929 de 2018: Ciento Cinco Mil Trescientos Setenta y Siete Pesos M/Cte. (**$ 105,377**).

- Recursos Apropiados, en el mes de noviembre de 2020, por la caja de compensación familiar del oriente colombiano – COMFAORIENTE, en cumplimiento de lo estipulado en el artículo 2 de la ley 1929 de 2018: Ciento Nueve Millones Veinticinco Mil Noventa y Ocho Pesos M/Cte. (**$ 109,025,098**).

- Recursos Apropiados Prescritos, en el mes de noviembre de 2020, por la caja de compensación familiar del oriente colombiano – COMFAORIENTE, en cumplimiento de lo estipulado en el artículo 2 de la ley 1929 de 2018: Ciento Treinta y Nueve Mil Ciento Veintiséis Pesos M/Cte. (**$ 139,126)**

- Recursos Apropiados, en el mes de diciembre de 2020, por la caja de compensación familiar del oriente colombiano – COMFAORIENTE, en cumplimiento de lo estipulado en el artículo 2 de la ley 1929 de 2018: Ciento Cuarenta y Dos Millones Noventa y Ocho Mil Trescientos Treinta y Nueve Mil Pesos M/Cte. (**$ 142,098,339**).

- Recursos Apropiados Prescritos, en el mes de diciembre de 2020, por la caja de compensación familiar del oriente colombiano – COMFAORIENTE, en cumplimiento de lo estipulado en el artículo 2 de la ley 1929 de 2018: Ciento Ochenta y Nueve Mil Doscientos Sesenta Pesos M/Cte. (**$ 189,260**).

El Consejo Directivo de la Caja de Compensación Familiar del Oriente Colombiano COMFAORIENTE, en reunión ordinaria celebrada el día 14 de diciembre de 2018, según consta en el Acta No. 1069 aprobó a partir del 1 de enero de 2019 la aplicación de la Ley 1929 del 27 de Julio de 2018, para el pago de pasivos asociados a la prestación de servicios de salud del programa habilitado COMFAORIENTE EPSS con código CCF050 para el régimen subsidiado.

Durante la vigencia 2020 se realizaron las siguientes apropiaciones y aplicaciones así:

| | |
|---|---|
| **APROPIACIÓN VIGENCIA 2020** | **1,312,197,808.00** |

| | |
|---|---|
| SALDO INICIAL A 01 DE ENERO DE 2020 | 1,085,036,895.00 |
| RECAUDOS APROPIACIONES EN LA VIGENCIA 2020 | 1,322,189,175.00 |
| **TOTAL RECURSOS DISPONIBLES LEY 1929 DE 2018** | **2,407,226,070.00** |

| | |
|---|---|
| **APLICACIÓN RECURSOS LEY 1929 DE 2018** | **2,077,932,232.75** |

4. **Recobros al Instituto Departamental de Salud de Norte de Santander – IDS y a la Administradora de los Recursos del Sistema General de Seguridad Social en Salud – ADRES.**

- **RÉGIMEN SUBSIDIADO**

En la vigencia 2020, COMFAORIENTE EPS-S presenta una cartera por cobrar NO PBS de Once Mil Novecientos Noventa y Un Millones Seiscientos Sesenta y Nueve Mil Seiscientos Diez Pesos con Cuarenta y Ocho Centavos M/Cte. ($11.991.669.610,48) correspondiente a RECOBROS NO PBS APROBADOS IDS, RECOBROS NO PBS RADICADOS IDS, RECOBROS POR RADICAR NO PBS AL IDS, RECOBROS NO PBS RADICADOS ADRES y RECOBROS POR RADICAR NO PBS AL ADRES.

| DETALLE RECOBROS NO PBS | TOTAL CARTERA |
|---|---|
| RECOBROS NO PBS APROBADOS IDS | 1,705,057,849.88 |
| RECOBROS NO PBS RADICADOS IDS | 7,876,310,936.75 |
| RECOBROS POR RADICAR NO PBS AL IDS | 315,484,861.95 |
| RECOBROS NO PBS RADICADOS ADRES | 483,463,237.50 |
| RECOBROS POR RADICAR NO PBS AL ADRES | 1,611,352,724.40 |
| | |
| **TOTAL CARTERA POR COBRAR NO PBS** | **11,991,669,610.48** |

**DETERIORO CXC RECOBROS NO PBS** **5, 352,559,028.00**

- **RÉGIMEN CONTRIBUTIVO POR MOVILIDAD**

En la vigencia 2020, en el régimen contributivo por movilidad, COMFAORIENTE EPS-S presenta un TOTAL DE CARTERA POR COBRAR NO PBS de Cuarenta Millones Cuatrocientos Ochenta y Cinco Mil Cuatrocientos Treinta y Tres Pesos con Ochenta Centavos ($ 40.485.433,80) por concepto de RECOBROS POR RADICAR NO PBS AL ADRES.

| DETALLE RECOBROS NO PBS | TOTAL CARTERA |
|---|---|
| RECOBROS POR RADICAR NO PBS AL ADRES | 40,485,433.80 |
| **TOTAL CARTERA POR COBRAR NO PBS** | **40,485,433.80** |

**DETERIORO CXC RECOBROS NO PBS** **20,242,716.90**

5. **Reporte de facturas a la Administradora de los Recursos del Sistema General de Seguridad Social en Salud – ADRES para el pago de pruebas de antígenos.**

Por concepto de la pandemia declarada este año por la Organización Mundial de la Salud a causa del COVID-19 y, en cumplimiento de las obligaciones y lineamientos emanados desde el Gobierno Nacional, el Ministerio de Salud y Protección Social y las diferentes entidades del orden departamental y municipal, COMFAORIENTE EPS-S ha garantizado los servicios en salud requeridos por nuestros afiliados que han resultado afectados con el SARS COV2. Por lo anterior y teniendo en cuenta lo establecido en la Circular 049 del 13 de octubre de 2020 - ***PROCEDIMIENTO PARA EL RECONOCIMIENTO Y PAGO DE LAS PRUEBAS DE BÚSQUEDA, TAMIZAJE Y DIAGNÓSTICO PARA SARS COV-2 (COVID-19)***, en la vigencia 2020 COMFAORIENTE EPS-S ha reportado a la ADRES facturas por valor de Noventa y Ocho Millones Seiscientos Sesenta y Tres Mil Cuatrocientos Sesenta Pesos M/Cte. ($ 98.663.460).

| MES | PRESTADOR | CANTIDAD DE FACTURAS | VALOR TOTAL |
|---|---|---|---|
| AGOSTO | IPS SANARTE SAS | 3 | $ 110,982 |
| AGOSTO | UNIDAD HEMATOLOGICA ESPECIALIZADA IPS SAS | 3 | $ 540,000 |
| AGOSTO | CIADE | 4 | $ 323,328 |
| SEPTIEMBRE | IPS SANARTE SAS | 128 | $ 4,735,232 |
| SEPTIEMBRE | CIADE | 305 | $ 24,653,760 |
| SEPTIEMBRE | UNIDAD HEMATOLOGICA ESPECIALIZADA IPS SAS | 128 | $ 23,040,000 |
| OCTUBRE | IPS SANARTE SAS | 109 | $ 4,032,346 |
| OCTUBRE | UNIDAD HEMATOLOGICA ESPECIALIZADA IPS SAS | 109 | $ 19,620,000 |
| OCTUBRE | CIADE | 257 | $ 20,773,824 |
| SEPTIEMBRE | FUNDACION CARDIOVASCULAR DE COLOMBIA-IC/F/BLANCA | 1 | 216994 |
| SEPTIEMBRE | ESE CARMEN EMILIA OSPINA | 1 | $ 216,994 |
| SEPTIEMBRE | INSTITUTO NACIONAL DE CANCEROLOGIA ESE | 1 | $ 200,000 |
| OCTUBRE | INSTITUTO NACIONAL DE CANCEROLOGIA ESE | 1 | $ 200,000 |
| | **TOTAL** | 1050 | $ 98,663,460 |

## ANEXO 2

## PROCESOS JURIDICOS

A diciembre 31 de 2020, El Régimen del Subsidio Familiar informó 46 procesos los cuales se desglosan así:

| | Total | A favor | En contra |
|---|---|---|---|
| Total Procesos Laborales | 9 | 1 | 8 |
| Total Procesos Civiles | 34 | 31 | 3 |
| Total Procesos Administrativos | 3 | 1 | 2 |
| Total Procesos a diciembre 31 de 2020 | **46** | **33** | **13** |

Con respecto al Régimen Subsidiado en Salud reporta un total de 34 procesos desglosados así:

| | Total | A favor | En contra |
|---|---|---|---|
| Total Procesos Laborales | - | - | - |
| Total Procesos Civiles | 4 | - | 4 |
| Total Procesos Administrativos | 27 | 9 | 18 |
| Total Procesos Función Jurisdiccional y de Conciliación - Supersalud | 3 | - | 3 |
| **TOTAL** | **34** | **9** | **25** |

Para un **Total Consolidado Desglosado** así:

| | Total | A favor | En contra |
|---|---|---|---|
| Total Procesos Laborales | 9 | 1 | 8 |
| Total Procesos Civiles | 38 | 31 | 7 |
| Total Procesos Administrativos | 30 | 10 | 20 |
| Total Procesos Función Jurisdiccional y de Conciliación - Supersalud | 3 | - | 3 |
| **Total Procesos a Diciembre 31 de 2020** | **80** | **42** | **38** |

CAJA DE COMPENSACIÓN FAMILIAR DEL ORIENTE COLOMBIANO
"COMFAORIENTE"

| CORTE SUPREMA DE JUSTICIA SALA LABORAL DE BOGOTA | | | | | | | | |
|---|---|---|---|---|---|---|---|---|
| ITEM | RADICADO | DESPACHO | PROCESO | DEMANDANTE | DEMANDADO | PRETENSIÓN | PROVISIÓN | ESTADO |
| 1 | 54001310500320130007101 | Corte Suprema de Justicia – Sala Laboral<br><br>Juzgado de Origen Tercero Laboral del Circuito de Cúcuta | Laboral | Orlando Alberto Araque Zuñiga y otros | Comfaoriente | 1.134.123.168,51 | $650.000.000,oo | El 04 de marzo de 2019 por medio de apoderado comfaoriente radicó escrito de oposición en contra de la demanda de casación presentado por la parte demandante<br><br>Se encuentra al despacho. |

| SALA LABORAL DEL CIRCUITO DE CÚCUTA | | | | | | | | |
|---|---|---|---|---|---|---|---|---|
| ITEM | RADICADO | DESPACHO | PROCESO | DEMAN-DANTE | DEMANDADO | PRETENSIÓN | PROVISIÓN | ESTADO |
| 1 | 540013105004 20180038300 | Sala Laboral del Circuito de Cúcuta | Laboral | Maria Noelia Salinas Baena | Comfaoriente | 66.000.000 | 0 | En audiencia del 6 de marzo de 2020 se dictó sentencia en la que se decretó probada la excepción de no existencia de la obligación y se absolvió íntegramente a COMFAORIENTE.<br><br>Mediante oficio #00731 del 13 de marzo de 2020, se remitió expediente al H. Tribunal para surtir el grado jurisdiccional de consulta.<br><br>Mediante correo electrónico del 3 de agosto de 2020, el Juzgado Cuarto Laboral del Circuito Cúcuta remitió el expediente para surtir el grado jurisdiccional de consulta al H. Tribunal Superior de Cúcuta – Sala Laboral.<br><br>El 5 de agosto de 2020 se surtió reparto al Despacho 03 Sala Laboral.<br><br>Mediante auto del 15 de octubre de 2020 se admitió la consulta de la sentencia proferida por el Juzgado Cuarto Laboral del Circuito Cúcuta de fecha 5 de marzo de 2020 |

| TRIBUNAL ADMINISTRATIVO BOGOTA / CUNDINAMARCA | | | | | | | | |
|---|---|---|---|---|---|---|---|---|
| ITEM | RADICADO | DESPACHO | PROCESO | DEMAN-DANTE | DEMANDADO | PRETENSIÓN | PROVISIÓN | ESTADO |
| 1 | 11001333400620160026201 | Tribunal Administrativo de Cundinamarca | Nulidad Y Restablecimiento Del Derecho | Comfaoriente Eps Liquidado | Superintendencia Nacional De Salud | 308.000.000 | 0 | El Tribunal Administrativo de Cundinamarca profirió sentencia de primera instancia de fecha 29 de octubre de 2020, que fue notificada mediante correo electrónico del 17 de noviembre de 2020, en la que se resolvió negar las suplicas de la demanda y condenar en costas a la parte actora.<br><br>Estando dentro del término legal, el 30 de noviembre de 2020 se presentó el recurso de apelación en contra de la sentencia de primera instancia por parte de la demandante a través de medios<br><br>electrónicos.<br><br>El 1 de diciembre de 2020 el proceso entró al despacho del Magistrado ponente para lo de su cargo. |

| | | | | | | | | |
|---|---|---|---|---|---|---|---|---|
| 2 | 250002341000 20180037500 | Tribunal Administrativo de Cundinamarca | Nulidad Y Restablecimiento Del Derecho | Comfaoriente Eps Liquidada | Superintendencia Nacional De Salud | 623.008.533 | 0 | El 29 de marzo de 2019 se llevó a cabo la audiencia inicial en la que se fijó el litigio y se decretaron como pruebas las documentales aportadas en la demanda y las contestaciones de esta, y se corrió traslado para presentar alegatos de conclusión por escrito.<br><br>El 12 de abril de 2019 se radicó escrito con alegatos de conclusión por la parte actora dentro del término otorgado.<br><br>Desde el 22 de abril de 2019 el proceso está al Despacho para proferir sentencia. |
| 3 | 110013337041 20170016100 | Tribunal Administrativo de Cundinamarca | Nulidad Y Restablecimiento Del Derecho | Comfaoriente Eps Liquidada | Superintendencia Nacional de Salud | 2.289.112 | 0 | El 18 de diciembre de 2020 se notificó por correo electrónico la sentencia que resolvió el recurso de apelación interpuesto por COMFAORIENTE EPS liquidado, proferido por el H. Tribunal<br><br>Administrativo de Cundinamarca, que confirmó en su totalidad el fallo de primera instancia. |

| | | | | | | | | |
|---|---|---|---|---|---|---|---|---|
| 4 | 110013334003 20180039800 | Tribunal Administrativo de Cundinamarca Oral | Nulidad Y Restablecimiento Del Derecho | Comfaoriente Eps Liquidada | Superintendencia Nacional de Salud | 14.478.555 | 0 | El 19 de diciembre de 2018 se presentó recurso de reposición y en subsidio de apelación en contra del auto que rechazó la demanda.<br><br>Mediante auto del 19 de febrero de 2019 se concedió el recurso de apelación en efecto suspensivo.<br><br>El 1 de marzo de 2019 se remitió el expediente al Tribunal Administrativo de Cundinamarca con oficio J3A-19-0206<br><br>El 5 de marzo de 2019 se radicó el proceso en el Tribunal Administrativo de Cundinamarca y desde esa fecha se encuentra al Despacho para resolver el recurso de apelación. |

| TRIBUNAL ADMINISTRATIVO DE NORTE DE SANTANDER | | | | | | | | |
|---|---|---|---|---|---|---|---|---|
| ITEM | RADICADO | DESPACHO | PROCESO | DEMANDANTE | DEMANDADO | PRETENSION | PROVISIÓN | ESTADO |
| 1 | 54001333300220150022300 | Tribunal Administrativo de Norte de Santander | Reparación Directa | Nancy Manzano - Johana Páez Manzano - Carlos Alberto Niño Calderón | Comfaoriente Eps Liquidado y Otros | 524.648.669 | 6.614.027 | Mediante auto del 5 de agosto de 2019 el H. Tribunal Administrativo de Norte de Santander revocó el auto del 7 de noviembre de 2018, proferido por el Juzgado Segundo Administrativo Oral de Cúcuta, a través del cual se rechazó la solicitud de llamamiento en garantía de Seguros Generales Suramericana S.A. y en firme esta providencia, se ordenó la devolución del expediente al juzgado de origen, para que resolviera sobre la admisión de la solicitud del llamamiento en garantía encuestión.<br><br>Mediante auto del 18 de septiembre de 2019, se admitió el llamamiento en garantía propuesto en contra de la Sociedad Seguros Generales Suramericana S.A., en cumplimiento de lo resuelto por el Tribunal. |

| | | | | | | | | |
|---|---|---|---|---|---|---|---|---|
| 2 | 540013333003 20130004700 | Tribunal Administrativo de Norte de Santander | Reparación Directa | Rito Julio Bayona Guerrero y otros | Comfaoriente Eps Liquidado y otros | 515.000.000 | 75.000.000 | Mediante auto del 21 de febrero de 2020 se admitió el recurso de apelación interpuesto en contra de la sentencia de primera instancia.<br><br>El 27 octubre de 2020 mediante auto de ordenó correr traslado a las partes para que presentaran alegaciones de instancia dentro del término de 10 días.<br><br>Estando dentro del término concedido, el 11 de noviembre de 2020 se presentaron alegaciones de instancia por parte de<br><br>COMFAORIENTE |
| 3 | 540013331704 20120009700 | Tribunal Administrativo De Norte De Santander | Reparación Directa | Jhon Edward Medina Contreras Y Otros | Comfaoriente Eps Liquidado Y Otros | 537.213.448 | 174.000.000 | En auto del 20 de septiembre de 2019 se admitió el recurso de apelación interpuesto por el apoderado de la parte demandante en contra de la sentencia de primera instancia de fecha 14 de mayo de 2019.<br><br>Mediante auto del 13 de noviembre de 2019 se corrió traslado a las partes para presentar alegaciones de instancia y dentro del término legal se radicó el escrito de alegatos por parte de COMFAORIENTE. |

| JUZGADOS ADMINISTRATIVO BOGOTA / CUNDINAMARCA | | | | | | | | |
|---|---|---|---|---|---|---|---|---|
| ITEM | RADICADO | DESPACHO | PROCESO | DEMANDANTE | DEMANDADO | PRETENSIÓN | PROVISIÓN | ESTADO |
| 1 | 11001333102320090026000 | Juzgado 23 Administrativo Circuito De Bogotá | Acción Popular | Federación Colombiana De Municipios | Comfaoriente y otros | 511.650.000 | 0 | Mediante auto se ordenó notificar la demanda a diferentes entidades, las cuales han ido contestando la demanda. |
| 2 | 11013337043202000254 00 | Juzgado 43 Administrativo del Circuito de Bogotá | Nulidad Y Restablecimiento Del Derecho | Comfaoriente Eps Liquidado | Superintendencia Nacional De Salud | 136.066.542 | 0 | Por reparto correspondió al Juzgado Cuarenta y Tres Administrativo del Circuito de Cúcuta – Sección Cuarta y mediante auto del 23 de noviembre de 2020 avocó conocimiento y requirió a la parte demandante para que remitiera copia de las resoluciones atacadas.<br><br>El 1 de diciembre de 2020 se remitieron copia de los actos administrativos atacados según lo requerido por el despacho. |
| 3 | 11001333400220200030300 | Juzgado Segundo Administrativo del Circuito de Bogotá | Nulidad Y Restablecimiento Del Derecho | Comfaoriente Eps Liquidado | Superintendencia Nacional De Salud | 460.967.296 | 0 | El 9 de diciembre de 2020 se radicó virtualmente la demanda correspondiéndole el reparto al Juzgado Segundo Administrativo del Circuito de Bogotá – Sección Primera Oral y se encuentra al Despacho para resolver sobre su admisión. |

| JUZGADOS ADMINISTRATIVOS DE CUCUTA | | | | | | | | |
|---|---|---|---|---|---|---|---|---|
| ITEM | RADICADO | DESPACHO | PROCESO | DEMAN-DANTE | DEMANDADO | PRETENSION | PROVISIÓN | ESTADO |
| 1 | 54001333300120130029700 | Juzgado Primero Administrativo De Oralidad De Cúcuta | Ejecutivo | Comfaoriente | Municipio De Ocaña | 50.000.000 | 0 | Mediante auto del 06 de marzo de 2019 se decretó el embargo y la retención de las sumas de dinero de propiedad del municipio de Ocaña, consignadas en los siguientes establecimientos bancarios: banco agrario de Colombia s.a., Bancolombia s.a., financiera Comultrasan, Bancamia s.a., banco popular, banco Davivienda, banco caja social, banco Bogotá, banco bbva y banco w. |
| 2 | 54001233100420040057300 | Juzgado Noveno Administrativo Del Circuito De Cúcuta | Reparación Directa | Zuleyma Pabón. | Comfaoriente | 286.400.000 | 55.000.000 | Se encuentra al Despacho |

| | | | | | | | | |
|---|---|---|---|---|---|---|---|---|
| 3 | 54001333300220170011600 | Juzgado Segundo Administrativo de Oralidad de Cúcuta | Nulidad Y Restablecimiento Del Derecho | Comfaoriente Eps Liquidado | Superintendencia Nacional De Salud | 64.435.000 | 0 | Mediante auto de 30 de octubre de 2019 se aplazó la audiencia y sefija nueva fecha para el 19 de noviembre de 2019 a las 3:00 p.m.<br><br>El 19 de noviembre de 2019 se llevó a cabo la audiencia inicial, se decretó el testimonio de la señora Eddy Salazar y se fijó fecha para celebrar la audiencia de pruebas para el 5 de febrero de 2020, a<br><br>las 9:00 a.m.<br><br>El 5 de febrero de 2020 se llevó a cabo la audiencia en la que se recibió el testimonio de la señora Eddy Salazar, se cerró periodo probatorio y se corrió traslado para presentar alegatos de<br><br>conclusión por escrito por el termino común de diez días.<br><br>El 19 de febrero de 2020 COMFAORIENTE radicó alegatos de<br><br>conclusión dentro de la oportunidad legal. |

| | | | | | | | | |
|---|---|---|---|---|---|---|---|---|
| 4 | 54001333300220160031400 | Juzgado Segundo Administrativo De Oralidad De Cúcuta | Reparación Directa | Sandra Sandoval Quintero y otros | Comfaoriente y otros | 295.086.800 | 26.99.474,38 | Se realizó audiencia inicial el 26 de agosto de 2019, la cual se suspendió para dar trámite al recurso de apelación interpuesto por el apoderado de COMFAORIENTE frente a la negativa de declarar probada la excepción de falta de legitimación por pasiva.<br><br>El 11 de septiembre de 2019 entró al despacho del superior para resolver recurso de apelación propuesto en contra del auto de 26 de agosto de 2019.<br><br>Mediante providencia del 4 de febrero de 2020, se decidió el recurso de apelación en contra del auto de 26 de agosto de 2019, confirmado la decisión adoptada por el Juzgado Segundo Administrativo Oral de Cúcuta, dentro de laetapa de excepciones de la audiencia inicial.<br><br>El 26 de febrero de 2020 se devolvió el expediente al juzgado de origen.<br><br>El 2 de marzo de 2020 el Juzgado Segundo |

| | | | | | | | | |
|---|---|---|---|---|---|---|---|---|
| | | | | | | | | Administrativo Oral de<br><br>Cúcuta recibió el expediente proveniente del Tribunal Administrativo de Norte de Santander.<br><br>El 9 de marzo de 2020 entró al despacho para proferir auto de obedézcase y cúmplase. |
| 5 | 54001333300220160028200 | Juzgado<br><br>Segundo Administrativo De Oralidad de Cúcuta | Reparación directa | Rogelia Cristina Galvis Madero y Adalberto Antonio Mora Beltrán | Comfaoriente Eps Liquidado y otros | 882.740.770 | 6.614.027 | El 26 de septiembre de 2019 se realizó audiencia inicial, la cual se suspendió en la etapa de excepciones, por declararse probada la excepción de integración del litisconsorcio, por lo cual se ordenó<br><br>notificar a los vinculados.<br><br>El 10 de marzo de 2020 entró al despacho para |

| | | | | | | | | |
|---|---|---|---|---|---|---|---|---|
| | | | | | | | | requerir carga procesal.<br><br>Mediante auto del 25 de noviembre de 2020 se ordenó remitir copia de la demanda y sus anexos al buzón electrónico para notificaciones judiciales de los sujetos procesales vinculados al<br><br>proceso por Secretaría, prescindiéndose de la remisión física de esas pizas procesales. |
| 6 | 54001333300320160031900 | Juzgado Cuarto Administrativo de Oralidad de Cúcuta | Acción de reparación directa | Freddy Alexander Alvarez Guerrero y otros | Comfaoriente Eps Liquidado y otros | 700.831.300 | 5.800.000 | Mediante auto del 13 de noviembre de 2019 se fijó fecha para continuación de audiencia de pruebas el 10 de junio de 2020.<br><br>El 8 de julio de 2020 la Secretaría del despacho informó que no se<br><br>pudo realizar la audiencia de pruebas por la emergencia sanitaria.<br><br>Mediante auto del 23 de julio de 2020, se fijó fecha para la continuación de audiencia de pruebas para el 6 de octubre a las 8:30 a.m.<br><br>El 6 de octubre de 2020 se llevó a cabo la audiencia de pruebas y se |

| | | | | | | | | |
|---|---|---|---|---|---|---|---|---|
| | | | | | | | | citó una vez más a la doctora Elizabeth Rondón Zuluaga y se suspendió la diligencia, señalando como fecha para su continuación el día tres (03) de febrero de 2021, a las 8:30 a.m. |
| 7 | 54001333300520130016400 | Juzgado Quinto Administrativo De Oralidad de Cúcuta | Reparación Directa | Nelson Orlando Yañez Rozo y otros | Comfaoriente Eps Liquidado y otros | 814.598.306 | 200.000.000 | Se llevó a cabo la continuación de la audiencia de pruebas y se fijófecha para reanudación el 5 de febrero de 2020 a las 9:00 a.m., cerrando el debate probatorio y corriendo traslado para presentar alegatos de conclusión por escrito.<br><br>Dentro del término legal se presentaron los alegatos de conclusión por escrito por parte de COMFAORIENTE. |

| | | | | | | | | |
|---|---|---|---|---|---|---|---|---|
| 8 | 54001333300620140110500 | Juzgado Sexto Administrativo De Oralidad De Cúcuta | Reparación Directa | Erika Esperanza Ortiz Duarte y otros | Comfaoriente Eps en Liquidado y otros | 479.516.050 | 73.200.000 | Se adelantó la continuación de la audiencia de pruebas el 28 de noviembre de 2019, se recaudaron las declaraciones de parte, prescindiéndose de la práctica de unos testimonios; ordenándose citar para la reanudación de la audiencia al perito y a los testimonios solicitados por la parte demandante, quien debería hacerlos comparecer y se fijó como nueva fecha el día 22 de mayo de 2020 a las 09:00 a.m.<br><br>Con ocasión de las medidas de aislamiento obligatorio decretadas por el gobierno nacional por la propagación de la covid-19 no se llevó a cabo la audiencia programada para el día 22 de mayo de<br><br>2020, por lo que a la fecha se encuentra pendiente la reprogramación de la isma. |

| | | | | | | | | |
|---|---|---|---|---|---|---|---|---|
| 9 | 54001333300520150034600 | Juzgado Quinto Administrativo de Oralidad de Cúcuta | Reparación Directa | Erika Karina Infante Colmenares y Otros | Comfaoriente Eps en Liquidado y otros | 130.332.483 | 73.200.000 | El 7 de enero de 2020 se corrió traslado de las excepciones propuestas en las contestaciones de la demanda de los<br><br>demandados y llamados en garantía.<br><br>El proceso pasó al Despacho el 4 de marzo de 2020 para fijar fecha<br><br>y hora de audiencia inicial. |
| 10 | 54001334000820170000200 | Juzgado Octavo Administrativo de Oralidad De Cúcuta | Nulidad Y Restablecimiento Del Derecho | Comfaoriente Eps Liquidada | Superintendencia Nacional De Salud | 27.578.200 | 0 | Mediante auto del 23 de septiembre de 2019 se admitió recurso contra el fallo de primera instancia.<br><br>El 10 de octubre de 2019 entró al despacho para resolver recurso<br><br>de apelación.<br><br>Mediante auto del 2 de octubre de 2019 con estado del 4 de octubre de 2019 se ordenó correr traslado por un término de 10 días, para que las partes presenten sus alegatos por escrito y se surta el traslado al Procurador Judicial II para Asuntos Administrativos. |

| | | | | | | | | |
|---|---|---|---|---|---|---|---|---|
| | | | | | | | | El 21 de octubre de 2019 se presentaron los alegatos de conclusión.<br><br>Se encuentra al despacho desde el 15 de noviembre de 2019 para sentencia. |
| 11 | 54001334000820160017300 | Juzgado Octavo Administrativo de Oralidad de Cúcuta | Reparación Directa | July Andrea López Peñaranda y otros | Comfaoriente Eps Liquidado y otros | 997.116.121 | 5.800.000 | Mediante auto del 4 de junio de 2019 repone el auto de fecha 06 de septiembre de 2017, en consecuencia, llama en garantía a la Clínica La Samaritana Ltda y a la Fundación Institución Prestadora<br><br>de Servicios de Salud de la Universidad de Pamplona IPS Clínica de Pamplona, conforme las solicitudes elevadas por la EPS-S Caja de Compensación Familiar del Oriente Colombiano COMFAORIENTE. |

| | | | | | | | | |
|---|---|---|---|---|---|---|---|---|
| | | | | | | | | El 28 de enero de 2020 La Previsora Seguros contestó el llamamiento en garantía efectuado por COMFAORIENTE. |
| 12 | 54001333170220110 00630 | Juzgado Noveno Administrativo De Oralidad | Ejecutivo | Comfaoriente | Municipio de Convención | $422.858.564 | 0 | El día veintiséis de mayo de 2016 se corrió traslado de liquidación del crédito por el termino de tres días. |
| 13 | 54001334000920160019700 | Juzgado Noveno Administrativo de Oralidad de Cúcuta | Reparación Directa | Yimy Eutimio Mora López y otros | Comfaoriente Eps Liquidada y otros | 479.516.050 | 5.800.000 | Mediante auto del 25 de noviembre de 2019 se fijó fecha para audiencia inicial para el 21 de mayo de 2020 a las 9:30 a.m. y pendiente reprogramación, toda vez que por la emergencia sanitaria originada por la propagación de la covid-19 no se llevó a cabo. |

| | | | | | | | | |
|---|---|---|---|---|---|---|---|---|
| 14 | 54001334001020160035500 | Juzgado Décimo Administrativo De Oralidad de Cúcuta | Reparación Directa | Israel Rodríguez Saavedra Y Otros | Comfaoriente Eps Liquidada y otros | 2.246.715.338 | 6.614.027 | El 5 de septiembre de 2019 se corrió traslado de las excepciones conforme con lo establecido en el artículo 145 del CPACA.<br><br>El 21 de enero de 2020 se admitió el llamamiento en garantía<br><br>formulado por la ESE HUEM.<br><br>El 29 de enero de 2020 el apoderado de La Previsora Seguros radicó contestación del llamamiento en garantía propuesto por la ESE HUEM.<br><br>El 17 de febrero de 2020 la ESE HUEM allegó al expediente<br><br>certificaciones de envío de las notificaciones de llamamientos en garantía, que a su vez realizó en calidad de llamado en garantía de COMFAORIENTE. |
| 15 | 54001334000920190021300 | Juzgado Noveno Administrativo Del Circuito<br><br>De Cúcuta | Reparación Directa | Laudith Rodríguez Contreras Y Otros | Comfaoriente Eps Liquidada y otros | 212.635.500 | 5.800.000 | El 14 de agosto de 2019 fue notificado COMFAORIENTE del auto admisorio de la demanda.<br><br>El 23 de octubre de 2019 COMFAORIENTE radicó la |

| | | | | | | | | |
|---|---|---|---|---|---|---|---|---|
| | | | | | | | | contestación de la demanda y el llamamiento en garantía. |
| 16 | 54001315300720190022900 | Juzgado Séptimo Civil Circuito De Cúcuta | Reparación Directa | Maria Carolina Escala Suarez y otros | Comfaoriente Eps Liquidada y otros | 68.945.400 | 0 | Mediante auto interlocutorio de 21 de enero de 2020 se resolvió no<br><br>reponer el auto recurrido que rechazó la demanda y se concedió el recurso de apelación.<br><br>El 30 de enero de 2020 se libró oficio 2020-0141 remitiendo expediente a la oficina de apoyo judicial.<br><br>El 5 febrero de 2020 entró al despacho Tribunal Superior del<br><br>Distrito Judicial de Cúcuta- Sala Civil Familia para resolver recurso<br><br>de apelación.<br><br>El 27 de abril de 2020 el Tribunal Superior del Distrito Judicial de<br><br>Cúcuta - Sala Civil Familia resolvió confirmar el auto de 30 agosto |

| | | | | | | | | |
|---|---|---|---|---|---|---|---|---|
| | | | | | | | | del 2019, que rechazó la demanda.<br><br>El 17 de julio de 2020 el despacho del Tribunal Superior de Cúcuta,<br><br>Sala Civil Familia remitió el expediente al Juzgado Séptimo Civil del Circuito con oficio 0387. |
| 17 | 54001333100120070010800 | Juzgado Décimo Administrativo del Circuito de Cúcuta | Acción Popular | Wilmer Garnica | Comfaoriente y otros | $1.067.255.396 | 0 | Se encuentra al despacho para resolver solicitudes relacionadas con pruebas |

| | | | | | | | | |
|---|---|---|---|---|---|---|---|---|
| 18 | 54001334001020160088300 | Juzgado Décimo Administrativo Octavo de Cúcuta | Reparación Directa | Jael Acevedo Clavijo, Jose Alberto Sepúlveda Vesga, Matías Sepúlveda Acevedo, Brandon Stiven Sepúlveda Acevedo | Comfaoriente y Otros | 590.173.600 | 4.000.000 | En audiencia inicial celebrada el 12 de agosto de 2020, se declaró probada la excepción de caducidad, el apoderado de la parte demandante interpuso recurso de apelación en contra de la<br><br>decisión y la sustentó por escrito enviado por correo electrónico el mismo día. Se fijó fecha para continuar con la audiencia el 19 de agosto de 2020 a las 3 p.m.<br><br>En reanudación de la audiencia el 19 de agosto de 2020 inicial se corrió traslado de la apelación en contra del auto que declaró probada la excepción de caducidad y se remitió el expediente al<br><br>Tribunal Administrativo de Norte de Santander en efecto suspensivo.<br><br>El 5 de octubre de 2020 se remitió el expediente digital mediante correo electrónico al Tribunal Administrativo de Norte de Santander para el trámite de recurso de apelación en contra de la decisión que resolvió la excepción de caducidad. |

| | | | | | | | | |
|---|---|---|---|---|---|---|---|---|
| 19 | 54001333300620180018201 | Juzgado Séptimo Administrativo De Oralidad De Cúcuta | Reparación Directa | Frindy Milena Parada Mendoza y otros | Comfaoriente Eps Liquidado | 737.716.000 | 5.800.000 | El 11 de febrero de 2020 se corrió traslado del recurso de reposición, presentado por esta firma, en contra el proveído del 29 de enero de 2020 que admitió la reforma de la demanda.<br><br>El 6 de marzo de 2020 entró al despacho para resolver el recurso de reposición presentado por COMFAORIENTE EPSS. |
| 20 | 54001333310202000022800 | Juzgado Décimo Administrativo del Circuito de Cúcuta | Reparación Directa | Marllerly Melo Ortiz y otros | Comfaoriente Eps y otros | 600.000.000 | 60.000.000 | Una vez se decretó fracasada la audiencia de conciliación, el proceso entró al Despacho para avocar su conocimiento. |
| 21 | 54001333170320150000200 | Juzgado Noveno Administrativo Mixto De Cúcuta | Acción Popular | Diego Augusto Romero Daza | Nación - Ministerio De Salud Y De La Protección Social - Comfaoriente EPS Y Otros | 0 | 0 | Notificación del despacho comisorio de Bogotá. Ya se dio respuesta |

| JUZGADOS CIVILES DEL CIRCUITO DE BOGOTA | | | | | | | | |
|---|---|---|---|---|---|---|---|---|
| ITEM | RADICADO | DESPACHO | PROCESO | DEMAN-DANTE | DEMAN-DADO | PRETENSIÓN | PROVISIÓN | ESTADO |
| 1 | 11001310302020180039900 | Juzgado Veinte Civil Del Circuito De Bogotá | Divisorio | Instituto Colombiano De Bienestar Familiar - ICBF | Comfaoriente y otros | 828.000.000 | 0 | Mediante auto del 22 de agosto de 2018 fue admitida la demanda divisoria iniciada por el Instituto Colombiano de Bienestar Familiar en contra de COMFAORIENTE y otros.<br><br>Dentro del término legal COMFAORIENTE presentó la contestación de la demanda el día 9 de marzo de 2019.<br><br>El proceso se encuentra actualmente en etapa de notificación personal de los demandados |

| JUZGADOS DEL CIRCUITO DE MEDELLÍN | | | | | | | | |
|---|---|---|---|---|---|---|---|---|
| ITEM | RADICADO | DESPACHO | PROCESO | DEMAN-DANTE | DEMAN-DADO | PRETENSIÓN | PROVISIÓN | ESTADO |
| 1 | 05001310301320200016300 | Juzgado Trece Civil del Circuito de Oralidad de Medellín | Ejecutivo | Hospital Pablo Tobón Uribe | Comfaoriente Eps | 460.967.296 | 38.413.941,33 | El 26 de octubre de 2020 se radicó en el juzgado, a través de correo electrónico certificado, recurso de reposición contra el auto que libró mandamiento de pago y en contra el auto que decretó<br><br>medidas cautelares.<br><br>El 4 de noviembre de 2020 se radicó a través de correo electrónico certificado la contestación de la demanda estando dentro del término legal por parte de COMFAORIENTE.<br><br>Mediante auto del 26 de noviembre de 2020 se resolvió el recurso de reposición en contra del auto que decretó las medidas cautelares, no reponiéndolo y ordenando oficiar a ADRES.<br><br>El 12 de enero de 2021 se radicó un memorial junto con el apoderado de la parte ejecutante en el que se solicitó la suspensión de proceso hasta el 18 de enero de 2021 |

| JUZGADOS CIVILES DEL CIRCUITO DE CÚCUTA | | | | | | | | |
|---|---|---|---|---|---|---|---|---|
| ITEM | RADICADO | DESPACHO | PROCESO | DEMANDANTE | DEMANDADO | PRETENSIÓN | PROVISIÓN | ESTADO |
| 1 | 54001310300420060006800 | Juzgado Cuarto Civil Del Circuito De Cúcuta | Concordato | Comfaoriente | Jesús Ernesto Gálvez Albarracín | 186.314.564 | 0 | Se presentó poder. |
| 2 | 54001315300620200009000 | Juzgado Sexto Civil del Circuito de Cúcuta | Ejecutivo | Agencia de Negocios, Ingeniería y Derecho ANID S.A.S | Comfaoriente | 215.180.435 | 215.180.435 | Mediante auto del 29 de enero de 2020 se libró mandamiento de pago en contra de COMFAORIENTE y se decretaron las medidas cautelares solicitadas.<br><br>El 20 de febrero de 2020 el apoderado especial de COMFAORIENTE se notificó personalmente del auto que libró mandamiento de pago.<br><br>El 3 de marzo de 2020 COMFAORIENTE radicó la contestación de la demanda y la solicitud de levantamiento del embargo.<br><br>Mediante auto del 11 de marzo de 2020 se ordenó correr traslado de las excepciones propuestas por el ejecutado y se reconoció personería a la firma Alonso y Asociados S.A.S. |

| | | | | | | | | |
|---|---|---|---|---|---|---|---|---|
| | | | | | | | | El 7 de julio de 2020 COMFAORIENTE envió por correo electrónico certificado constancia de consignación título judicial para evitar embargos.<br><br>A través de auto de 29 de julio de 2020, el despacho aceptó la caución prestada por COMFAORIENTE y ordenó levantar los embargos decretados en contra del ejecutado.<br><br>El proceso se encuentra al despacho desde el 28 de agosto de 2020 para fijar fecha de audiencia inicial. |

| JUZGADOS CIVILES MUNICIPALES DE CÚCUTA | | | | | | | | |
|---|---|---|---|---|---|---|---|---|
| ITEM | RADICADO | DESPACHO | PROCESO | DEMANDANTE | DEMANDADO | PRETENSIÓN | PROVISIÓN | ESTADO |
| 1 | 54001400300520130021100 | Juzgado Sexto Civil Municipal De Cúcuta | Ejecutivo | Comfaoriente | Ángela Rocio Alba Malpica - Yuranny Goyeneche Malpica | 5.851.519 | 0 | El 26 de febrero del 2020 se realizó solicitud de requerir a las entidades bancarias. |
| 2 | 54001400300520130015200 | Juzgado Sexto Civil Municipal De Cúcuta | Ejecutivo | Comfaoriente | Jairo Alfonso Morales Godoy | 7.560.000 | 0 | Se fijó al estado el 9 de noviembre del 2020 auto de fecha del 6 de noviembre 2020 que decreta la terminación del proceso por pago de la obligación. |
| 3 | 54001400300520130014200 | Juzgado Sexto Civil Municipal De Cúcuta | Ejecutivo | Comfaoriente | Jose Gregorio Carmona - Wilson Fredy Cuellar Tellez | 313.260 | 0 | El 26 de febrero de 2020 se realizó solicitud para requerir a las entidades bancarias. |
| 4 | 54001400300620120052300 | Juzgado Sexto Civil Municipal De Cúcuta | Ejecutivo | Comfaoriente | Richard Velandia Anaya - Fany Pardo | 6.582.857 | 0 | El 27 de enero del 2020 se realizó solicitud al despacho del desistimiento tácito. |
| 5 | 54001400300620130020300 | Juzgado Sexto Civil Municipal De Cúcuta | Ejecutivo | Comfaoriente | Fredy Arenas Torrado - Jhon Wiilliam Olivares Moreno | 2.915.208 | 0 | El 26 de febrero del 2020 se realizó la solicitud de la entrega de los depósitos judiciales existentes en el juzgado. |
| 6 | 54001400300720120055900 | Juzgado Séptimo Civil Municipal De Cúcuta | Ejecutivo | Comfaoriente | Rosmery Araujo | 9.398.341 | 0 | Se fijó al estado el día 6 de marzo del 2020 auto se dispone requerir a los bancos. |
| 7 | 54001400300720120055800 | Juzgado Séptimo Civil Municipal De Cúcuta | Ejecutivo | Comfaoriente | Leidy Liliana Arciniegas - Santiago Moreno | 14.060.515 | 0 | Se fijó al estado el día 6 de marzo del 2020 auto que dispone requerir a los bancos. |

| | | | | | | | | |
|---|---|---|---|---|---|---|---|---|
| 8 | 54001400300820120058500 | Juzgado Séptimo Civil Municipal De Cúcuta | Ejecutivo | Comfaoriente | Lady Katherine Duque - Victor Cáceres | 8.857.716 | 0 | El 26 de febrero de 2020 se realizó solicitud de requerir a las entidades bancarias. |
| 9 | 54001400301020120055300 | Juzgado Décimo Civil Municipal De Cúcuta | Ejecutivo | Comfaoriente | Javier Antonio Merchan - Cristina Raquel Hernández | 2.725.940 | 0 | El 6 de marzo del 2020 se realizó solicitud de requerir nuevamente a las entidades bancarias. |
| 10 | 54001400301020080034800 | Juzgado Décimo Civil Municipal De Cúcuta | Ejecutivo | Comfaoriente | Gemma Cecilia Leal De Lozada - Betsy Janery Lozada Leal | 8.000.000 | 0 | Se fijó el estado le día 13 de octubre del 2020 auto que resuelve solicitud de remanentes. |
| 11 | 54001400301020090024700 | Juzgado Décimo Civil Municipal De Cúcuta | Ejecutivo | Comfaoriente | Eusebio Pérez Amador | 9.500.000 | 0 | El 26 de febrero del 2020 se realizó solicitud para requerir a las entidades bancarias. |
| 12 | 54001400301020120042300 | Juzgado Décimo Civil Municipal De Cúcuta | Ejecutivo | Comfaoriente | Inés María Gómez De Ríos - Miguel Ángel Vásquez | 13.625.030 | 0 | El 26 de febrero del 2020 se realizó solicitud para requerir a las entidades bancarias. |
| 13 | 54001400301020130014100 | Juzgado Décimo Civil Municipal De Cúcuta | Ejecutivo | Comfaoriente | James Orlando Puerto Jiménez - Martha Eugenia Medina | 268.542 | 0 | El 26 de febrero de 2020 se realizó solicitud para requerir al pagador del hospital esramo meoz . |
| 14 | 54001400301020130002300 | Juzgado Décimo Civil Municipal De Cúcuta | Ejecutivo | Comfaoriente | Yaneth Patricia Sánchez Trillo - Edgar Sarmiento Sepúlveda | 214.806 | 0 | El 26 De Febrero Del 2020 Se Realizo Solicitud Para Requerir A Las Entidades Bancarias. |

| | | | | | | | | |
|---|---|---|---|---|---|---|---|---|
| 15 | 54001400301020120045700 | Juzgado Décimo Civil Municipal De Cúcuta | Ejecutivo | Comfaoriente | Eleonora Josefa Triana Rincón | 4.100.000 | 0 | El 26 de febrero del 2020 se realizó solicitud para requerir a la secretaria de educación municipal para lo de la medida cautelar. |
| 16 | 54001400301020120078100 | Juzgado Décimo Civil Municipal De Cúcuta | Ejecutivo | Comfaoriente | Yeimy Omar Leal Gutiérrez - Rafael Arias | 322.203 | 0 | El 26 de febrero del 2020 se realizó solicitud para requerir a las entidades bancarias. |
| 17 | 54001400301020120055400 | Juzgado Décimo Civil Municipal De Cúcuta | Ejecutivo | Comfaoriente | Alexander Santamaría Santos- José Fernando Gómez | 12.248.076 | 0 | El 25 de junio de 2019 paso para secretaria para terminaciones. El abogado de la parte demandada solicito desistimiento tácito. |
| 18 | 54001405301020170014100 | Juzgado Décimo Civil Municipal De Cúcuta | Ejecutivo | Comfaoriente | Hugo Hernán Pérez Amador | 12.552.166 | 0 | Se fijó al estado el septiembre 7 del 2020 auto en el cual se accede a emplazamiento. |
| 19 | 54001418900320160147800 | Juzgado Décimo Civil Municipal De Cúcuta | Ejecutivo | Comfaoriente | Fabio José Aley Santiago - Fredy Valencia Rozo | 640.969 | 0 | El 26 de febrero de 2020 se realizó solicitud para requerir a las entidades bancarias. |
| 20 | 54001402200620160088400 | Juzgado Sexto Municipal Civil De Cúcuta | Ejecutivo | Comfaoriente | Angel Andres Carbono Pacheco | 484.998 | 0 | El proceso se encuentra en notificación personal |
| 21 | 54001418900120160151400 | Juzgado Décimo Civil Municipal De Cúcuta | Ejecutivo | Comfaoriente | Lourdes García Pérez | 995.465 | 0 | Avoco conocimiento, se revoca poder anterior |

| | | | | | | | | |
|---|---|---|---|---|---|---|---|---|
| 22 | 54001418900120170008900 | Juzgado Décimo Civil Municipal De Cúcuta | Ejecutivo | Comfaoriente | Carlos Julio Suarez Villamizar-Ramón Camilo Gómez Sandoval | 331.771 | 0 | Avoco conocimiento, se revoca poder anterior |
| 23 | 54001418900320160150800 | Juzgado Décimo Civil Municipal De Oralidad De Cúcuta | Ejecutivo | Comfaoriente | José Aníbal Peñaranda Suarez | 1.671.571 | 0 | El 8 de agoto 2017 se avoca conocimiento |
| 24 | 54001400300220180066700 | Juzgado Primero Civil Municipal De Cúcuta | Ejecutivo | Comfaoriente | Jefferson Allester Rodriguez Jacome | 5.754.992 | 0 | Se libró circular de embargo. |
| 25 | 54001418900320180105900 | Juzgado Tercero De Pequeñas Causas Y Competencias Múltiples De Cúcuta | Ejecutivo | Comfaoriente | Janeth Ovallos Yerena | 3.272.292 | 0 | Se libró mandamiento de pago y se decretaron medidas cautelares. |
| 26 | 54001400300120190081100 | Juzgado Primero Civil Municipal De Cúcuta | Verbal | Carolina García Moyano | Comfaoriente | 11.651.200 | 0 | El 26 de febrero de 2020 se liquidaron costas procesales por la Secretaría y pasa el expediente al despacho para proveer.<br><br>Mediante auto de 3 de marzo de 2020 se aprobó la liquidación de costas en favor de la demandada por la suma de $828.116. |

| | | | | | | | | |
|---|---|---|---|---|---|---|---|---|
| 27 | 54001400301020130012500 | Juzgado Décimo Civil Municipal De Cúcuta | Declarativo | Willian Antonio Galvis Carrillo | Comfaoriente | 80000000 | 0 | En auto del 8 de noviembre de 2013, se fijó fecha para celebrar audiencia inicial para el día 4 de diciembre de 2013, que fue reprogramada para el día 12 de febrero de 2014, mediante auto del<br><br>6 de diciembre de 2013.<br><br>Celebrada la audiencia, mediante auto del 21 de marzo de 2014, notificado en estado del 25 de marzo de 2014, se fijó fecha para la continuación de la audiencia para el día 11 de abril de 2014.<br><br>Fue proferida sentencia de primera instancia, que fue apelada por el demandante, sin embargo, se declaró desierto el recurso.<br><br>En auto del 18 de mayo de 2016 se fijó el valor de las agencias en derecho y se encuentra en la secretaría del Juzgado para que se efectúe la liquidación de costas. |
| 28 | 54001400300120130003600 | Juzgado Primero Civil Municipal De Cúcuta | Ejecutivo | Comfaoriente | Indira García Guevara Mayra Graciela González | 429.618 | 0 | El 11 de marzo del 2020 se hizo requerimiento a las entidades bancarias. |

| JUZGADOS CIVILES MUNICIPALES DE LOS PATIOS NORTE DE SANTANDER | | | | | | | | |
|---|---|---|---|---|---|---|---|---|
| ITEM | RADICADO | DESPACHO | PROCESO | DEMANDANTE | DEMANDADO | PRETENSIÓN | PROVISION | ESTADO |
| 1 | 013/2013 | Juzgado Primero Civil Municipal De Los Patios | Ejecutivo | Comfaoriente | Martha Yaneth Galvis Serrano - Ruth Alexa Bernal | 447.518 | 0 | El 14 de febrero del 2020 se reiteró la solicitud de requerir a las entidades bancarias. |
| 2 | 065/2015 | Juzgado Primero Civil Municipal De Los Patios | Ejecutivo | Comfaoriente | María Inés Torres Alvarado | 2.292.891 | 0 | El 14 de febrero del 2020 se reiteró la solicitud de requerir a las entidades bancarias. |
| 3 | 301/2012 | Juzgado Primero Civil Municipal De Los Patios | Ejecutivo | Comfaoriente | Nini Johanna Vera - Emilce Ortega | 9.371.579 | 0 | El 14 de febrero del 2020 se reitero la solicitud de requerir a las entidades bancarias. |

| JUZGADO PROMISCUO DE VILLA DEL ROSARIO NORTE DE SANTANDER | | | | | | | | |
|---|---|---|---|---|---|---|---|---|
| ITEM | RADICADO | DESPACHO | PROCESO | DEMANDANTE | DEMANDADO | PRETENSIÓN | PROVISION | ESTADO |
| 1 | 573/16 | Juzgado 1 Promiscuo Municipal De Villa Del Rosario | Ejecutivo | Comfaoriente | Rosalina Arenas Monsalve - Maria Antonia Diaz Carvajal | 781.082 | 0 | El 24 de enero de 2019 se realizo solicitud del embargo y secuestro del bien inmueble. |

| JUZGADO CIVIL MUNICIPAL DE PUERTO ASÍS | | | | | | | | |
|---|---|---|---|---|---|---|---|---|
| ITEM | RADICADO | DESPACHO | PROCESO | DEMANDANTE | DEMANDADO | PRETENSIÓN | PROVISIÓN | ESTADO |
| 1 | 073-2020 | Juzgado Segundo Civil Municipal de Puerto Asís | Ejecutivo | Clínica Putumayo SAS | Comfaoriente Eps | 13.826.085 | 13.826.085 | El 15 de septiembre de 2020 se remitió por correo electrónico al Juzgado el poder otorgado por COMFAORIENTE, la solicitud de notificación por conducta concluyente y remisión del auto admisorio o del mandamiento de pago, del traslado de la demanda y sus<br><br>anexos y la solicitud de levantamiento de medidas cautelares decretadas en el auto de 6 de agosto de 2020. |

| JUZGADOS LABORALES DEL CIRCUITO DE CUCUTA | | | | | | | | |
|---|---|---|---|---|---|---|---|---|
| ITEM | RADICADO | DESPACHO | PROCESO | DEMANDANTE | DEMANDADO | PRETENSIóN | PROVISIóN | ESTADO |
| 1 | 54001310500220070004000 | Juzgado Segundo Laboral del Circuito de Cúcuta | Laboral | Monica María García | Comfaoriente y otros | 31.000.000 | 0 | En auto del 10 de mayo de 2018, el Juzgado Segundo Laboral del Circuito de Cúcuta ordenó obedézcase y cúmplase lo resulto por el superior, que revocó la sentencia de primera instancia y ordenó que por secretaría se efectuara la liquidación de costas y agencias en derecho.<br><br>Mediante auto del 12 de julio de 2018 se aprobó la liquidación de costas y se declaró en firme la misma.<br><br>Mediante apoderado, COMFAORIENTE radicó dentro del mismo expediente solicitud de iniciar proceso ejecutivo a continuación del ordinario.<br><br>En auto del 2 de octubre de 2018, notificado en estado del 3 de octubre de 2018, se libró mandamiento de pago en contra de la demandante por concepto de costas y agencias en derecho decretadas a favor de COMFAORIENTE y se ordenó notificar a al ejecutada. |

.

| | | | | | | | | |
|---|---|---|---|---|---|---|---|---|
| | | | | | | | | En auto del 6 de febrero de 2019 se decretó la medida cautelar de embargo y retención de los dineros de la ejecutada en bancos y entidades financieras, sin que se haya radicado respuesta alguna. |
| 2 | 54001310500120190016300 | Juzgado Primero Laboral del Circuito de Cúcuta | Laboral | Liliana Viveros Calderón | Comfaoriente IPS | 61.771.442 | 27.500.000 | El 20 de febrero de 2020 se llevó acabo la audiencia de pruebas, y se reprogramó para continuar el 3 de marzo de 2020 a las 4 p.m.<br><br>En audiencia del 3 de marzo de 2020 se fijó fecha para el 19 de marzo de 2020 para absolver interrogatorio de la demandante.<br><br>Debido a la emergencia sanitaria Originada por la propagación de la covid-19 no se llevó a cabo la diligencia programada para el 19 de marzo de 2020.<br><br>Mediante auto del 12 de noviembre de 2020 se fijó fecha para el 1 de diciembre del mismo año de manera virtual para continuar con la audiencia de trámite y juzgamiento.<br><br>El 1 de diciembre de 2020 se llevó a cabo la diligencia de trámite y juzgamiento en la que se decretaron probadas las excepciones propuestas por COMFAORIENTE y se concedió el grado jurisdiccional de consulta. |

| | | | | | | | | |
|---|---|---|---|---|---|---|---|---|
| 3 | 54001310500320200004100 | Juzgado Tercero Laboral del Circuito de Cúcuta | Laboral | Gloria Marina Suescún de Ortega | Comfaoriente | 160.000.000 | 72.000.000 | El 20 de febrero de 2020 se llevó acabo la audiencia de pruebas, y se reprogramó para continuar el 3 de marzo de 2020 a las 4 p.m.<br><br>En audiencia del 3 de marzo de 2020 se fijó fecha para el 19 de marzo de 2020 para absolver interrogatorio de la demandante.<br><br>Debido a la emergencia sanitaria Originada por la propagación de la covid-19 no se llevó a cabo la diligencia programada para el 19 de marzo de 2020.<br><br>Mediante auto del 12 de noviembre de 2020 se fijó fecha para el 1 de diciembre del mismo año de manera virtual para continuar con la audiencia de trámite y juzgamiento.<br><br>El 1 de diciembre de 2020 se llevó acabo la diligencia de trámite y juzgamiento en la que se decretaron probadas las excepciones propuestas por COMFAORIENTE y se concedió el grado<br><br>jurisdiccional de consulta. |

| | | | | | | | | |
|---|---|---|---|---|---|---|---|---|
| 4 | 54001310500420200001700 | Juzgado Cuarto Laboral del Circuito de Cúcuta | Laboral | Porvenir S.A | Comfaoriente | 38.559.208 | 38.559.208 | El 11 de septiembre de 2020 se radicó memorial solicitando reconocimiento de personería, limitación de medida cautelar a la efectuada por el banco Scotiabank – Colpatria y levantamiento de las medidas cautelares ordenadas a las demás entidades financieras. |

| | | | | | | | | |
|---|---|---|---|---|---|---|---|---|
| 5 | 54001310500120080022100 | Juzgado Primero Laboral del Circuito de Cúcuta | Laboral | Emilse Gamboa Mogollón | Comfaoriente | 40000000 | 0 | En auto del 18 de julio de 2018, el Juzgado Primero Laboral del<br><br>Circuito de Cúcuta ordenó obedézcase y cúmplase lo resulto por el superior y ordenó que por secretaría se efectuara la liquidación de costas y agencias en derecho.<br><br>Mediante auto del 11 de septiembrede 2018 se aprobó la<br><br>liquidación de costas y se declaró en firme.<br><br>Mediante apoderado, COMFAORIENTE radicó dentro del mismo<br><br>expediente solicitud de iniciar proceso ejecutivo a continuación del ordinario y en auto del 17 de octubre de 2018, notificado en estado del 18 de octubre de 2018, se libró mandamiento ejecutivo en contra de la señora Emilse Gamboa Mogollón por concepto de costas y agencias en derecho decretadas a favor de COMFAORIENTE.<br><br>El 8 de noviembre de 2018 el Juzgado profirió sentencia de proceso ejecutivo y ordenó seguir adelante con la ejecución, condenando en costas a la ejecutada. |

| | | | | | | | | |
|---|---|---|---|---|---|---|---|---|
| | | | | | | | | **Mediante auto del 14 de marzo de 2019 se decretó la medida**<br><br>**cautelar solicitada por COMFAORIENTE y se ordenó el embargo y retención de los dineros de la ejecutada en bancos y entidades**<br><br>**financieras, sin que se haya radicado respuesta alguna.** |

| | | | | | | | | |
|---|---|---|---|---|---|---|---|---|
| 6 | 54001310500120080005100 | Juzgado Primero Laboral Del Circuito de Cúcuta | Laboral | Carmen Esperanza Arévalo Sanguino | Comfaoriente | 4.050.000 | 0 | En auto del 10 de septiembre de 2018, el Juzgado Primero Laboral del Circuito de Cúcuta ordenó obedézcase y cúmplase lo resulto por el superior, que revocó la sentencia de primera instancia y ordenó que por secretaría se efectuara la liquidación de costas y agencias en derecho.<br><br>Mediante auto del 22 de enero de 2019 se aprobó la liquidación de costas y se declaró en firme la misma<br><br>Mediante apoderado, COMFAORIENTE radicó dentro del mismo expediente solicitud de iniciar proceso ejecutivo a continuación del ordinario, y la compensación de las costas decretadas a cargo de la demandada.<br><br>En auto del 15 de marzo de 2019, notificado en estado del 18 de marzo de 2019, se negó la compensación solicitada por COMFAORIENTE y abstenerse de librar mandamiento de pago en contra de la demandante.<br><br>COMFAORIENTE, mediante apoderado solicitó nuevamente iniciar proceso ejecutivo a continuación del ordinario y mediante auto del 5 de junio de 2010 se |

| | | | | | | | | |
|---|---|---|---|---|---|---|---|---|
| | | | | | | | | libró mandamiento de pago en contra de la demandante, además, se ordenó el embargo y retención de los dineros de la ejecutada en bancos y entidades financieras.<br><br>Se radicó ante las diferentes entidades financieras copia de la orden de embargo y retención de dineros sin que a la fecha se haya radicado respuesta alguna dentro del expediente. |

| JUZGADO DE PEQUEÑAS CAUSAS LABORALES DE CUCUTA | | | | | | | | |
|---|---|---|---|---|---|---|---|---|
| ITEM | RADICADO | DESPACHO | PROCESO | DEMANDANTE | DEMANDADO | PRETENSIóN | PROVISIóN | ESTADO |
| 1 | 54001310500420150051500 | Juzgado Primero De Pequeñas Causas Laborales De Cúcuta | Ejecutivo | Comfaoriente | Alberto Mariño Cárdenas | 137.464 | 0 | Notificación personalmente, se notifica al demandado |

| SUPERINTENDENCIA NACIONAL DE SALUD DELEGADA PARA LA FUNCIÓN JURISDICCIONAL Y DE CONCILIACIÓN | | | | | | | | |
|---|---|---|---|---|---|---|---|---|
| ITEM | RADICADO | DESPACHO | PROCESO | DEMANDANTE | DEMANDADO | PRETENSIóN | PROVISIóN | ESTADO |
| 1 | 2016-155750-J-2016-2126 | Superintendencia Nacional De Salud Delegada Para La Función Jurisdiccional Y De Conciliación | Función Jurisdiccional | Juan Jose Arias Castillo | Comfaoriente Epss Liquidado | 6.234.810 | 6.234.810 | Dentro del término legal, COMFAORIENTE presentó la contestación de la demanda el día 14 de febrero de 2017 bajo el radicado NURC 1-2017-025296.<br><br>En auto A2018-01208 del 2 de mayo de 2019 se ordenó vincular al proceso jurisdiccional a la EPS Famisanar y a la Fundación Cardioinfantil de Bogotá<br><br>El 12 de agosto de 2019 se emitió fallo de primera instancia, que fue impugnado por COMFAORIENTE, mediante escrito radicado el 12 de septiembre de 2019 y se encuentra en trámite. |

| | | | | | | | | |
|---|---|---|---|---|---|---|---|---|
| 2 | 2017-103176-J2017-1427 | Superintendencia Nacional De Salud Delegada Para La Función Jurisdiccional Y De Conciliación | Función Jurisdiccional | Fresenius Medical Care Servicio Renal S.AS. | Comfaoriente Eps yotros | 3.440.180 | 3.440.180 | Mediante auto A2017-002326 del 25 de septiembre de 2017 se admitió la demanda iniciada por Fresenius Medical Care Servicio Renal SAS en la Superintendencia Nacional de Salud, en contra de COMFAORIENTE EPS liquidado, notificado a la demandada.<br><br>Dentro del término legal, COMFAORIENTE presentó la contestación de la demanda el día 24 de octubre de 2017.<br><br>En auto A2018-03737 del 26 de noviembre de 2018 se ordenó<br><br>requerir a ADRES para que informara el estado de afiliación de la usuaria Lorena Girón Carreño.<br><br>. |

| | | | | | | | | |
|---|---|---|---|---|---|---|---|---|
| 3 | NURC 1-2018-079120 // J2018-1257 | Superintendencia Nacional De Salud Delegada Para La Función Jurisdiccional Y De Conciliación | Función Jurisdiccional | Empresa Social Del Estado Hospital Universitario De Santander | Comfaoriente Eps | 9.470.588 | 9.470.588 | Mediante auto A2019-000715 del 25 de febrero de 2019 se admitió la demanda iniciada por el Hospital Universitario de Santander ante la Superintendencia Nacional de Salud, en contra de<br><br>COMFAORIENTE.<br><br>El 2 de abril de 2019 mediante oficio identificado con el número 2-2019-30308 se notificó a COMFAORIENTE del auto admisorio de la demanda.<br><br>Dentro del término legal, COMFAORIENTE presentó la contestación de la demanda el día 5 de abril de 2019 bajo el radicado NURC 1-2019-186415, junto con la solicitud de<br><br>llamamiento en garantía en contra de COMFAORIENTE EPS liquidada.<br><br>Desde el 7 de mayo de 2019 el expediente se encuentra al despacho para fallo. |

**ANEXO No. 3**
**INFORME DE MANDATARIO GENERAL DEL PROGRAMA DE ENTIDAD PROMOTORA DE SALUD DEL RÉGIMEN SUBSIDIADO EPSS CCF049 LIQUIDADA**
**CAJA DE COMPENSACIÓN FAMILIAR DEL ORIENTE COLOMBIANO – COMFAORIENTE**

Como mandatario general del Programa de Entidad Promotora de Salud del Régimen Subsidiado EPSS Liquidada de la Caja de Compensación Familiar del Oriente Colombiano – COMFAORIENTE, según poder general conferido mediante Escritura Pública número 981 otorgada el 16 de agosto de 2016 ante la Notaría Primera del Círculo de Cúcuta, el cual tiene por objeto realizar todas las actividades derivadas de las situaciones jurídicas no definidas post cierre y post liquidación de conformidad con las instrucciones que el Agente Especial Liquidador brindó sobre el particular.

De acuerdo con lo anterior, me permito informar el seguimiento y atención judicial pertinente de los procesos jurídicos en los que el Programa de Entidad Promotora de Salud del Régimen Subsidiado EPSS Liquidada de la Caja de Compensación Familiar del Oriente Colombiano – COMFAORIENTE, así:

| TRIBUNAL ADMINISTRATIVO BOGOTA / CUNDINAMARCA | | | | | | | | |
|---|---|---|---|---|---|---|---|---|
| ITEM | RADICADO | DESPACHO | PROCESO | DEMAN-DANTE | DEMAN-DADO | PRETENSIÓN | PROVISIÓN | ESTADO |
| 1 | 11001333400620160026201 | Tribunal Administrativo de Cundinamarca | Nulidad Y Restablecimiento Del Derecho | Comfaoriente Eps Liquidado | Superintendencia Nacional De Salud | 308.000.000 | 0 | El Tribunal Administrativo de Cundinamarca profirió sentencia de primera instancia de fecha 29 de octubre de 2020, que fue notificada mediante correo electrónico del 17 de noviembre de 2020, en la que se resolvió negar las suplicas de la demanda y condenar en costas a la parte actora.<br><br>Estando dentro del término legal, el 30 de noviembre de 2020 se presentó el recurso de apelación en contra de la sentencia de primera instancia por parte de la demandante a través de medios electrónicos.<br><br>El 1 de diciembre de 2020 el proceso entró al |

| | | | | | | | | |
|---|---|---|---|---|---|---|---|---|
| | | | | | | | | despacho del Magistrado ponente para lo de su cargo. |
| 2 | 25000234100020180037500 | Tribunal Administrativo de Cundinamarca | Nulidad Y Restablecimiento Del Derecho | Comfaoriente Eps Liquidada | Superintendencia Nacional De Salud | 623.008.533 | 0 | El 29 de marzo de 2019 se llevó a cabo la audiencia inicial en la que se fijó el litigio y se decretaron como pruebas las documentales aportadas en la demanda y las contestaciones de esta, y se corrió traslado para presentar alegatos de conclusión por escrito.<br><br>El 12 de abril de 2019 se radicó escrito con alegatos de conclusión por la parte actora dentro del término otorgado.<br><br>Desde el 22 de abril de 2019 el proceso está al Despacho para proferir sentencia. |
| 3 | 11001333704120170016100 | Tribunal Administrativo de Cundinamarca | Nulidad Y Restablecimiento Del Derecho | Comfaoriente Eps Liquidada | Superintendencia Nacional de Salud | 2.289.112 | 0 | El 18 de diciembre de 2020 se notificó por correo electrónico la sentencia que resolvió el recurso de apelación interpuesto por COMFAORIENTE EPS liquidado, proferido por el H. Tribunal Administrativo de Cundinamarca, que confirmó en su totalidad el fallo de primera instancia. |

| | | | | | | | | |
|---|---|---|---|---|---|---|---|---|
| 4 | 11001333400320180039800 | Tribunal Administrativo de Cundinamarca Oral | Nulidad Y Restablecimiento Del Derecho | Comfaoriente Eps Liquidada | Superintendencia Nacional de Salud | 14.478.555 | 0 | El 19 de diciembre de 2018 se presentó recurso de reposición y en subsidio de apelación en contra del auto que rechazó la demanda.<br><br>Mediante auto del 19 de febrero de 2019 se concedió el recurso de apelación en efecto suspensivo.<br><br>El 1 de marzo de 2019 se remitió el expediente al Tribunal Administrativo de Cundinamarca con oficio J3A-19-0206<br><br>El 5 de marzo de 2019 se radicó el proceso en el Tribunal Administrativo de Cundinamarca y desde esa fecha se encuentra al Despacho para resolver el recurso de apelación. |

| TRIBUNAL ADMINISTRATIVO DE NORTE DE SANTANDER | | | | | | | | |
|---|---|---|---|---|---|---|---|---|
| ITEM | RADICADO | DESPACHO | PROCESO | DEMAN-DANTE | DEMAN-DADO | PRETENSIÓN | PROVISIÓN | ESTADO |
| 1 | 54001333300220150022300 | Tribunal Administrativo de Norte de Santander | Reparación Directa | Nancy Manzano - Johana Páez Manzano - Carlos Alberto Niño Calderón | Comfaoriente Eps Liquidado y Otros | 524.648.669 | 6.614.027 | Mediante auto del 5 de agosto de 2019 el H. Tribunal Administrativo de Norte de Santander revocó el auto del 7 de noviembre de 2018, proferido por el Juzgado Segundo Administrativo Oral de Cúcuta, a través del cual se rechazó la solicitud de llamamiento en garantía de Seguros Generales Suramericana S.A. y en firme esta providencia, se ordenó la devolución del expediente al juzgado de origen, para que resolviera sobre la admisión de la solicitud del llamamiento en garantía en cuestión. |

| | | | | | | | | |
|---|---|---|---|---|---|---|---|---|
| | | | | | | | | Mediante auto del 18 de septiembre de 2019, se admitió el llamamiento en garantía propuesto en contra de la Sociedad Seguros Generales Suramericana S.A., en cumplimiento de lo resuelto por el Tribunal. |
| 2 | 54001333300320130004700 | Tribunal Administrativo de Norte de Santander | Reparación Directa | Rito Julio Bayona Guerrero y otros | Comfaoriente Eps Liquidado y otros | 515.000.000 | 75.000.000 | Mediante auto del 21 de febrero de 2020 se admitió el recurso de apelación interpuesto en contra de la sentencia de primera instancia.<br><br>El 27 octubre de 2020 mediante auto de ordenó correr traslado a las partes para que presentaran alegaciones de instancia dentro del término de 10 días.<br><br>Estando dentro del término concedido, el 11 de noviembre de 2020 se presentaron alegaciones de instancia por parte de COMFAORIENTE |
| 3 | 54001333170420120009700 | Tribunal Administrativo De Norte De Santander | Reparación Directa | Jhon Edward Medina Contreras Y Otros | Comfaoriente Eps Liquidado Y Otros | 537.213.448 | 174.000.000 | En auto del 20 de septiembre de 2019 se admitió el recurso de apelación interpuesto por el apoderado de la parte demandante en contra de la sentencia de primera instancia de fecha 14 de mayo de 2019.<br><br>Mediante auto del 13 de noviembre de 2019 se corrió traslado a las partes para presentar alegaciones de instancia y dentro del término legal se radicó el escrito de alegatos por parte de COMFAORIENTE. |

| JUZGADOS ADMINISTRATIVO BOGOTA / CUNDINAMARCA | | | | | | | | |
|---|---|---|---|---|---|---|---|---|
| ITEM | RADICADO | DESPACHO | PROCESO | DEMAN-DANTE | DEMAN-DADO | PRETENSIÓN | PROVISIÓN | ESTADO |
| 1 | 11013337043202000254 00 | Juzgado 43 Administrativo del Circuito de Bogotá | Nulidad Y Restablecimiento Del Derecho | Comfaoriente Eps Liquidado | Superintendencia Nacional De Salud | 136.066.542 | 0 | Por reparto correspondió al Juzgado Cuarenta y Tres Administrativo del Circuito de Cúcuta – Sección Cuarta y mediante auto del 23 de noviembre de 2020 avocó conocimiento y requirió a la parte demandante para que remitiera copia de las resoluciones atacadas.<br><br>El 1 de diciembre de 2020 se remitieron copia de los actos administrativos atacados según lo requerido por el despacho. |
| 2 | 11001333400220200030300 | Juzgado Segundo Administrativo del Circuito de Bogotá | Nulidad Y Restablecimiento Del Derecho | Comfaoriente Eps Liquidado | Superintendencia Nacional De Salud | 460.967.296 | 0 | El 9 de diciembre de 2020 se radicó virtualmente la demanda correspondiéndole el reparto al Juzgado Segundo Administrativo del Circuito de Bogotá – Sección Primera Oral y se encuentra al Despacho para resolver sobre su admisión. |

| JUZGADOS ADMINISTRATIVOS DE CUCUTA | | | | | | | | |
|---|---|---|---|---|---|---|---|---|
| ITEM | RADICADO | DESPACHO | PROCESO | DEMANDANTE | DEMANDADO | PRETENSIÓN | PROVISIÓN | ESTADO |
| 1 | 54001333300220170011600 | Juzgado Segundo Administrativo de Oralidad de Cúcuta | Nulidad Y Restablecimiento Del Derecho | Comfaoriente Eps Liquidado | Superintendencia Nacional De Salud | 64.435.000 | 0 | Mediante auto de 30 de octubre de 2019 se aplazó la audiencia y se fija nueva fecha para el 19 de noviembre de 2019 a las 3:00 p.m.<br><br>El 19 de noviembre de 2019 se llevó a cabo la audiencia inicial, se decretó el testimonio de la señora Eddy Salazar y se fijó fecha para celebrar la audiencia de pruebas para el 5 de febrero de 2020, a las 9:00 a.m.<br><br>El 5 de febrero de 2020 se llevó a cabo la audiencia en la que se recibió el testimonio de la señora Eddy Salazar, se cerró periodo probatorio y se corrió traslado para presentar alegatos de conclusión por escrito por el termino común de diez días.<br><br>El 19 de febrero de 2020 COMFAORIENTE radicó alegatos de conclusión dentro de la oportunidad legal. |
| 2 | 54001333300220160028200 | Juzgado Segundo Administrativo De Oralidad de Cúcuta | Reparación directa | Rogelia Cristina Galvis Madero y Adalberto Antonio Mora Beltrán | Comfaoriente Eps Liquidado y otros | 882.740.770 | 6.614.027 | El 26 de septiembre de 2019 se realizó audiencia inicial, la cual se suspendió en la etapa de excepciones, por declararse probada la excepción de integración del litisconsorcio, por lo cual se ordenó notificar a los vinculados.<br><br>El 10 de marzo de 2020 entró al despacho para requerir carga procesal.<br><br>Mediante auto del 25 de noviembre de 2020 se ordenó remitir copia de la demanda y |

| | | | | | | | | |
|---|---|---|---|---|---|---|---|---|
| | | | | | | | | sus anexos al buzón electrónico para notificaciones judiciales de los sujetos procesales vinculados al proceso por Secretaría, prescindiéndose de la remisión física de esas pizas procesales. |
| 3 | 54001333300320160031900 | Juzgado Cuarto Administrativo de Oralidad de Cúcuta | Acción de reparación directa | Freddy Alexander Alvarez Guerrero y otros | Comfaoriente Eps Liquidado y otros | 700.831.300 | 5.800.000 | Mediante auto del 13 de noviembre de 2019 se fijó fecha para continuación de audiencia de pruebas el 10 de junio de 2020.<br><br>El 8 de julio de 2020 la Secretaría del despacho informó que no se pudo realizar la audiencia de pruebas por la emergencia sanitaria.<br><br>Mediante auto del 23 de julio de 2020, se fijó fecha para la continuación de audiencia de pruebas para el 6 de octubre a las 8:30 a.m.<br><br>El 6 de octubre de 2020 se llevó a cabo la audiencia de pruebas y se citó una vez más a la doctora Elizabeth Rondón Zuluaga y se suspendió la diligencia, señalando como fecha para su continuación el día tres (03) de febrero de 2021, a las 8:30 a.m. |

| | | | | | | | | |
|---|---|---|---|---|---|---|---|---|
| 4 | 54001333300520130016400 | Juzgado Quinto Administrativo De Oralidad de Cúcuta | Reparación Directa | Nelson Orlando Yañez Rozo y otros | Comfaoriente Eps Liquidado y otros | 814.598.306 | 200.000.000 | Se llevó a cabo la continuación de la audiencia de pruebas y se fijófecha para reanudación el 5 de febrero de 2020 a las 9:00 a.m., cerrando el debate probatorio y corriendo traslado para presentar alegatos de conclusión por escrito.<br><br>Dentro del término legal se presentaron los alegatos de conclusión por escrito por parte de COMFAORIENTE. |
| 5 | 54001333300620140110500 | Juzgado Sexto Administrativo De Oralidad De Cúcuta | Reparación Directa | Erika Esperanza Ortiz Duarte y otros | Comfaoriente Eps en Liquidado y otros | 479.516.050 | 73.200.000 | Se adelantó la continuación de la audiencia de pruebas el 28 de noviembre de 2019, se recaudaron las declaraciones de parte, prescindiéndose de la práctica de unos testimonios; ordenándose citar para la reanudación de la audiencia al perito y a los testimonios solicitados por la parte demandante, quien debería hacerlos comparecer y se fijó como nueva fecha el día 22 de mayo de 2020 a las 09:00 a.m.<br>Con ocasión de las medidas de aislamiento obligatorio decretadas por el gobierno nacional por la propagación de la covid-19 no se llevó a cabo la audiencia programada para el día 22 de mayo de 2020, por lo que a la fecha se encuentra pendiente la reprogramación de la isma. |

| | | | | | | | | |
|---|---|---|---|---|---|---|---|---|
| 6 | 54001333300520150034600 | Juzgado Quinto Administrativo de Oralidad de Cúcuta | Reparación Directa | Erika Karina Infante Colmenares y Otros | Comfaoriente Eps en Liquidado y otros | 130.332.483 | 73.200.000 | El 7 de enero de 2020 se corrió traslado de las excepciones propuestas en las contestaciones de la demanda de los demandados y llamados en garantía.<br><br>El proceso pasó al Despacho el 4 de marzo de 2020 para fijar fecha y hora de audiencia inicial. |
| 7 | 54001334000820170000200 | Juzgado Octavo Administrativo de Oralidad De Cúcuta | Nulidad Y Restablecimiento Del Derecho | Comfaoriente Eps Liquidada | Superintendencia Nacional De Salud | 27.578.200 | 0 | Mediante auto del 23 de septiembre de 2019 se admitió recurso contra el fallo de primera instancia.<br><br>El 10 de octubre de 2019 entró al despacho para resolver recurso de apelación.<br><br>Mediante auto del 2 de octubre de 2019 con estado del 4 de octubre de 2019 se ordenó correr traslado por un término de 10 días, para que las partes presenten sus alegatos por escrito y se surta el traslado al Procurador Judicial II para Asuntos Administrativos.<br><br>El 21 de octubre de 2019 se presentaron los alegatos de conclusión.<br><br>Se encuentra al despacho desde el 15 de noviembre de 2019 para sentencia. |

| | | | | | | | | |
|---|---|---|---|---|---|---|---|---|
| 8 | 54001334000820160017300 | Juzgado Octavo Administrativo de Oralidad de Cúcuta | Reparación Directa | July Andrea López Peñaranda y otros | Comfaoriente Eps Liquidado y otros | 997.116.121 | 5.800.000 | Mediante auto del 4 de junio de 2019 repone el auto de fecha 06 de septiembre de 2017, en consecuencia, llama en garantía a la Clínica La Samaritana Ltda y a la Fundación Institución Prestadora de Servicios de Salud de la Universidad de Pamplona IPS Clínica de Pamplona, conforme las solicitudes elevadas por la EPS-S Caja de Compensación Familiar del Oriente Colombiano COMFAORIENTE.<br><br>El 28 de enero de 2020 La Previsora Seguros contestó el llamamiento en garantía efectuado por COMFAORIENTE. |
| 9 | 54001334000920160019700 | Juzgado Noveno Administrativo de Oralidad de Cúcuta | Reparación Directa | Yimy Eutimio Mora López y otros | Comfaoriente Eps Liquidada y otros | 479.516.050 | 5.800.000 | Mediante auto del 25 de noviembre de 2019 se fijó fecha para audiencia inicial para el 21 de mayo de 2020 a las 9:30 a.m. y pendiente reprogramación, toda vez que por la emergencia sanitaria originada por la propagación de la covid-19 no se llevó a cabo. |

| | | | | | | | | |
|---|---|---|---|---|---|---|---|---|
| 10 | 54001334001020160035500 | Juzgado Décimo Administrativo De Oralidad de Cúcuta | Reparación Directa | Israel Rodríguez Saavedra Y Otros | Comfaoriente Eps Liquidada y otros | 2.246.715.338 | 6.614.027 | El 5 de septiembre de 2019 se corrió traslado de las excepciones conforme con lo establecido en el artículo 145 del CPACA.<br><br>El 21 de enero de 2020 se admitió el llamamiento en garantía formulado por la ESE HUEM.<br><br>El 29 de enero de 2020 el apoderado de La Previsora Seguros radicó contestación del llamamiento en garantía propuesto por la ESE HUEM.<br><br>El 17 de febrero de 2020 la ESE HUEM allegó al expediente certificaciones de envío de las notificaciones de llamamientos en garantía, que a su vez realizó en calidad de llamado en garantía de COMFAORIENTE. |
| 11 | 54001334000920190021300 | Juzgado Noveno Administrativo Del Circuito<br><br>De Cúcuta | Reparación Directa | Laudith Rodríguez Contreras Y Otros | Comfaoriente Eps Liquidada y otros | 212.635.500 | 5.800.000 | El 14 de agosto de 2019 fue notificado COMFAORIENTE del auto admisorio de la demanda.<br><br>El 23 de octubre de 2019 COMFAORIENTE radicó la contestación de la demanda y el llamamiento en garantía. |

| | | | | | | | | |
|---|---|---|---|---|---|---|---|---|
| 12 | 54001315300720190022900 | Juzgado Séptimo Civil Circuito De Cúcuta | Reparación Directa | Maria Carolina Escala Suarez y otros | Comfaoriente Eps Liquidada y otros | 68.945.400 | 0 | Mediante auto interlocutorio de 21 de enero de 2020 se resolvió no reponer el auto recurrido que rechazó la demanda y se concedió el recurso de apelación.<br><br>El 30 de enero de 2020 se libró oficio 2020-0141 remitiendo expediente a la oficina de apoyo judicial.<br><br>El 5 febrero de 2020 entró al despacho Tribunal Superior del Distrito Judicial de Cúcuta- Sala Civil Familia para resolver recurso de apelación.<br><br>El 27 de abril de 2020 el Tribunal Superior del Distrito Judicial de Cúcuta - Sala Civil Familia resolvió confirmar el auto de 30 agosto del 2019, que rechazó la demanda.<br><br>El 17 de julio de 2020 el despacho del Tribunal Superior de Cúcuta, Sala Civil Familia remitió el expediente al Juzgado Séptimo Civil del Circuito con oficio 0387. |
| 13 | 54001333300620180018201 | Juzgado Séptimo Administrativo De Oralidad De Cúcuta | Reparación Directa | Frindy Milena Parada Mendoza y otros | Comfaoriente Eps Liquidado | 737.716.000 | 5.800.000 | El 11 de febrero de 2020 se corrió traslado del recurso de reposición, presentado por esta firma, en contra el proveído del 29 de enero de 2020 que admitió la reforma de la demanda.<br><br>El 6 de marzo de 2020 entró al despacho para resolver el recurso de reposición presentado por |

| | | | | | | | | |
|---|---|---|---|---|---|---|---|---|
| | | | | | | | | COMFAORIENTE EPSS. |

| SUPERINTENDENCIA NACIONAL DE SALUD DELEGADA PARA LA FUNCIÓN JURISDICCIONAL Y DE CONCILIACIÓN | | | | | | | | |
|---|---|---|---|---|---|---|---|---|
| ITEM | RADICADO | DESPACHO | PROCESO | DEMAN-DANTE | DEMANDADO | PRETENSIÓN | PROVISIÓN | ESTADO |
| 1 | 2016-155750-J-2016-2126 | Superintendencia Nacional De Salud Delegada Para La Función Jurisdiccional Y De Conciliación | Función Jurisdiccional | Juan Jose Arias Castillo | Comfaoriente Epss Liquidado | 6.234.810 | 6.234.810 | Dentro del término legal, COMFAORIENTE presentó la contestación de la demanda el día 14 de febrero de 2017 bajo el radicado NURC 1-2017-025296.<br><br>En auto A2018-01208 del 2 de mayo de 2019 se ordenó vincular al proceso jurisdiccional a la EPS Famisanar y a la Fundación Cardioinfantil de Bogotá.<br><br>El 12 de agosto de 2019 se emitió fallo de primera instancia, que fue impugnado por COMFAORIENTE, mediante escrito radicado el 12 de septiembre de 2019 y se encuentra en trámite. |

Teniendo en cuenta la gestión de cobro de cartera de los deudores que tienen cuentas por pagar a favor del Programa de Entidad Promotora de Salud del Régimen Subsidiado EPSS CCF049 ya Liquidada, a corte 31 de diciembre de 2020 asciende a la suma de $421.570.285,oo

Por otro lado, se radicó a la Superintendencia Nacional de Salud, solicitud de reapertura del proceso liquidatorio del programa de la EPSS con código CCF049 de conformidad con lo establecido en el artículo 25 de la ley 510 de 1999 y en el artículo 9.1.3.7.2 del decreto 2555 de 2010, que a la fecha no han dado respuesta. Oficio en el cual se expresó:

> *"Lo primero que se debe indicar, es que el Programa de Entidad Promotora de Salud del Régimen Subsidiado EPSS, con código CCF049, de la Caja de Compensación Familiar del Oriente Colombiano COMFAORIENTE, se encuentra liquidado como resultado del proceso liquidatorio*

*ordenado mediante la resolución 1869 del 4 de julio de 2012 proferida por el Superintendente Nacional de Salud, según consta en la resolución número 00024 del 24 de octubre de 2016 expedida por el Agente Especial de Liquidación del mencionado programa.*

*(…)*

*Así las cosas, teniendo en cuenta que el Programa de Entidad Promotora de Salud del Régimen Subsidiado, con código CCF949, de la Caja de Compensación Familiar del Oriente Colombiano COMFAORIENTE, se encuentra liquidado y que posterior a su cierre definitivo, le fueron pagados dineros por concepto de conciliación de anticipos por parte de la IPS Fundación Cardiovascular de Colombia, es procedente la reapertura del proceso liquidatorio del mismo.*

*Lo anterior, a fin de que se liquide este nuevo activo y se pague el pasivo cierto no reclamado hasta el agotamiento de los recursos, siguiendo las reglas de prelación legal.*

*Por tanto, además de solicitar que se ordene la reapertura del proceso liquidatorio del Programa de Entidad Promotora de Salud del Régimen Subsidiado Hoy Liquidado, con código CCF949, de la Caja de Compensación Familiar del Oriente Colombiano COMFAORIENTE, es necesario que se imparta la orden a quien fungió como liquidador, el Ingeniero Omar Javier Pedraza Fernández, o al suscrito mandatario general, de pagar lo siguiente:*

- *El pasivo cierto no reclamado.*
- *Las sanciones impuestas por la Superintendencia Nacional de Salud que se encuentren ejecutoriadas y cuya acción contenciosa administrativa en pretensión de nulidad y el restablecimiento del derecho, hayan sido falladas en contra del programa liquidado.*
- *La condena impuesta por la Superintendencia Nacional de Salud en el proceso número J-2016-0787, promovido por la señora Luz Irene Vega.*

*No obstante lo anterior, en caso de que esta Superintendencia considere que no es procedente la reapertura del proceso liquidatorio, respetuosamente solicito se sirva impartir expresamente las instrucciones pertinentes, a fin de liquidar dichos activos y agotar los nuevos recursos, señalando el procedimiento y persona con la respectiva competencia para el efecto".*

**Respetuosamente;**

**CARLOS AUGUSTO RODRIGUEZ SANTANDER**
**Mandatario General del Programa de Entidad Promotora de Salud**
**del Régimen Subsidiado EPSS CCF049 Liquidada**
**Caja de Compensación Familiar del Oriente Colombiano – Comfaoriente**

**ANEXO No. 4 :**
**ESTRATEGIAS APLICADAS EN LOS SERVICIOS SOCIALES DURANTE LA VIGENCIA 2020 EN EL MARCO DE LA EMERGENCIA ECONÓMICA, SOCIAL Y ECOLÓGICA DECRETADA EN EL TERRITORIO COLOMBIANO POR LA PANDEMIA POR CORONAVIRUS COVID-19.**

Teniendo en cuenta que la OMS declaró el 11 de marzo de la vigencia 2020 que el brote de COVID-19 es una pandemia, esencialmente por la velocidad en su propagación, y a través de comunicado de prensa anunció que, *"en más de 114 países, distribuidos en todos los continentes, existen casos de propagación y contagio y más de 4.291 fallecimientos, por lo que instó a los Estados a tomar acciones urgentes y decididas para la identificación, confirmación, aislamiento, monitoreo de los posibles casos y el tratamiento de los casos confirmados, así como la divulgación de las medidas preventivas, todo lo cual debe redundar en la mitigación del contagio"*, haciendo un llamado urgente a los Gobiernos a nivel mundial, el Ministerio de Salud y Protección Social de la República de Colombia, consideró "*con base en dicha declaratoria, es preciso adoptar medidas extraordinarias, estrictas y urgentes relacionadas con la contención del virus y su mitigación, complementarias a las dictadas mediante la Resolución 380 de 2020, así como disponer de los recursos financieros, humanos y logísticos para enfrentar la pandemia."* y emitió la Resolución Número 385 del 12 de marzo de 2020, *"Por la cual se declara la emergencia sanitaria por causa del coronavirus COVID-19 y se adoptan medidas para hacer frente al virus"*, momento a partir del cual empezó en cada uno de los procesos de la Caja de Compensación Familiar una carrera acelerada para garantizar a la población afiliada la prestación de servicios, contribuyendo así en disminuir la incertidumbre generada en la población afiliada, en trabajadores y colaboradores y a la comunidad en general.

La Resolución Número 385 del 12 de marzo de 2020, entre otros aspectos, Resuelve:

> *Artículo 1° • Declaratoria de emergencia sanitaria. Declárase la emergencia sanitaria en todo el territorio nacional hasta el 30 de mayo de 2020. Dicha declaratoria podrá finalizar antes de la fecha aquí señalada o cuando desaparezcan las causas que le dieron origen o, si estas persisten o se incrementan, podrá ser prorrogada.*
>
> *Artículo 2°. Medidas sanitarias. Con el objeto de prevenir y controlar la propagación de COVID-19 en el territorio nacional y mitigar sus efectos, se adoptan las siguientes medidas sanitarias:*
>
> *2.1. Suspender los eventos con aforo de más de 500 personas. Las autoridades locales tendrán que adelantar las acciones que correspondan para vigilar el cumplimiento de la medida.*
>
> *2.2. Ordenar a los alcaldes y gobernadores que evalúen los riesgos para la transmisibilidad del COVID-19 en las actividades o eventos que impliquen la concentración de personas en un número menor a 500, en espacios cerrados o abiertos y que, en desarrollo de lo anterior, determinen si el evento o actividad debe ser suspendido.*
>
> *…*
>
> *2.6. Ordenar a los jefes, representantes legales, administradores o quienes hagan sus veces a adoptar, en los centros laborales públicos y privados, las medidas de prevención y control sanitario para evitar la propagación del COVID-19. Deberá impulsarse al máximo la prestación del servicio a través del teletrabajo.*
>
> *2.7. Ordenar a los responsables de los medios de transporte públicos y privados y a quienes lo operen a adoptar las medidas higiénicas y demás que correspondan para evitar el contagio y la propagación del COVID-19.*

*2.8. Ordenar a los destinatarios de las circulares que han expedido los diferentes ministerios para la prevención del contagio del COVID-19, cumplir, con carácter vinculante, las recomendaciones y directrices allí impartidas.*

*2.9. Ordenar a todas las autoridades del país y particulares, de acuerdo con su naturaleza y en el ámbito de su competencia, cumplir, en lo que les corresponda, con el plan de contingencia que expida este Ministerio para responder a la emergencia sanitaria por COVID-19, el cual podrá actualizarse con base en la evolución de la pandemia.*

*…*

*2.11. Se dispondrán de las operaciones presupuestales necesarias para financiar las diferentes acciones requeridas en el marco de la emergencia sanitaria.*

***Parágrafo**. Estas medidas son de inmediata ejecución, tienen carácter preventivo, obligatorio y transitorio y se aplicarán sin perjuicio de las sanciones a que hubiere lugar.*

***Artículo 3. Plan de contingencia.** El Ministerio adoptará el plan de contingencia para responder a la emergencia sanitaria por COVID-19, el cual podrá actualizarse con base en la evolución de la pandemia.*

Así las cosas, la administración procedió a atender de manera inmediata los lineamientos establecidos y notificó las medidas preventivas aplicadas por ComfaOriente al respecto, decisiones que impactaron en el funcionamiento de la Caja de Compensación Familiar a partir del 15 de marzo de 2020, brindando la orientación y actualización de información a los afiliados y comunidad en general mediante la administración de contenidos de la página web y las redes sociales de la Corporación.

Se comunica en la sección Noticias de la página web de la Corporación (https://comfaoriente.com/noticias-comfaoriente-caja-de-compensacion-familiar/), donde se registra el historial, para que la población afiliada pueda conocer de manera actualizada cada una de las novedades informativas de la Caja y hacer las consultas anteriores correspondientes.

La tecnología ha sido gran aliada para el desarrollo de las funciones y actividades propias de la Caja con normalidad al interior de la Corporación y con el desarrollo de actividades de comunicación externa con medios de comunicación tanto propios como externos.

**MARZO DE 2020 - ANUNCIO DE MEDIDAS Y CIERRES DE SEDES FÍSICAS**

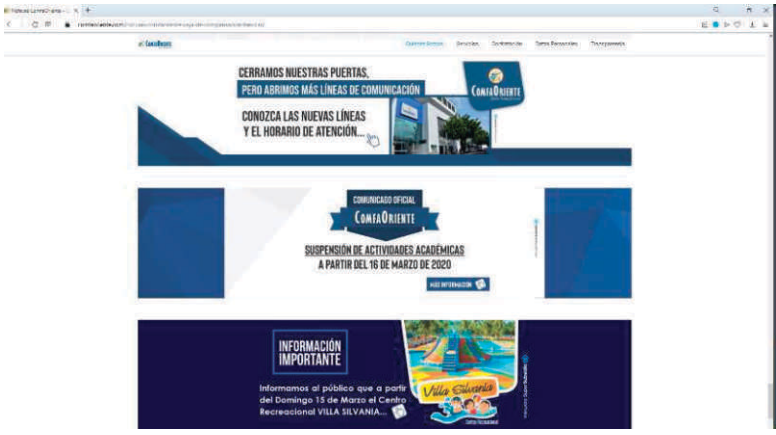

COMUNICADO OFICIAL

COMFAORIENTE

## SUSPENSIÓN DE ACTIVIDADES ACADÉMICAS

La Caja de Compensación Familiar del Oriente Colombiano, ComfaOriente, en atención a las recomendaciones emitidas desde el Gobierno Nacional a través del Ministerio de Salud y la Protección Social, considerando la sugerencia realizada desde la Gobernación de Norte de Santander, se permite informar a la comunidad estudiantil y padres de familia de la **Institución Educativa Gimnasio Campestre ComfaOriente**, **Centro Educativo ComfaOriente Ocaña**, **Centro Educativo ComfaOriente Pamplona** y la **Institución Para el Trabajo y el Desarrollo Humano ComfaOriente**, que quedan suspendidas las actividades académicas a partir del lunes 16 de Marzo.

De igual manera, resaltamos que como institución estaremos atentos a las directrices emanadas por los entes de educación del orden nacional, departamental y municipal para la reposición de las clases.

Pensando en el bienestar, la prevención y la no exposición, se toma la decisión con base en atención al seguimiento de protocolos y buscando prevenir la propagación de Coronavirus – COVID 19.

Agradecemos de antemano la atención y comprensión de toda la comunidad educativa y de igual manera los invitamos a estar atentos a las redes sociales de ComfaOriente (en Facebook, Twitter e Instagram) y en www.comfaoriente.com donde vamos a estar brindando toda la información relacionada con la actual situación.

El presente comunicado se expide a los 15 días del mes de Marzo del año 2020.

**OMAR JAVIER PEDRAZA F.**
Director Administrativo de ComfaOriente

La actualización de línea telefónicas, la información sobre cómo acceder a los servicios y beneficios, el acceso a nuevas medidas surgidas como ayuda del Gobierno Nacional y alivios aplicados desde la Caja de Compensación a población afiliada y comunidad en general, han sido comunicadas a través de la página web de la Corporación y sus redes sociales.

Como parte del compromiso social se promovieron las campañas de autocuidado y de prevención de la enfermedad, y se promovieron los lineamientos del Ministerio de Salud.

Se mantiene en la página web de la Corporación la información de prevención ante el contagio por coronavirus COVID-19 y se generó un enlace directamente a la página del Ministerio de Salud, para que la población afiliada pueda consultar las medidas establecidas según el avance del virus.

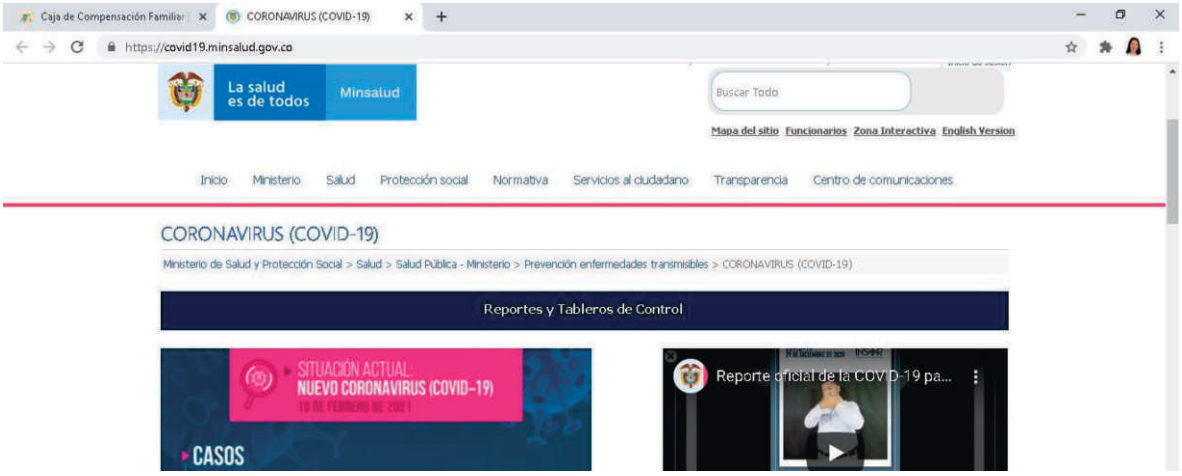


# Accionar de la Caja en tiempos de COVID

Gracias al pago de los aportes parafiscales realizados por empleadores afiliados, ComfaOriente impacta positivamente en la nueva realidad generada por el Covid- direccionando recursos como resultado de la austeridad e inversión social.

## EDUCACIÓN FORMAL

Adaptamos procesos y procedimientos inicialmente con base en los lineamientos establecidos en la Directiva Presidencial No. 2 del 12 de marzo de 2020, que definió las *MEDIDAS PARA ATENDER LA CONTINGENCIA, A PARTIR DEL USO DE LAS TECNOLOGÍAS DE LA INFORMACIóN Y LAS TELECOMUNICACIONES -TIC-"*, volcando nuestros esfuerzos, como todos recordamos, en primer lugar a garantizar la continuidad del servicio de educación (Artículo 67 C.P.), *atendiendo la medida de aislamiento*

*social coherente con la situación,* y a la par revisando de manera inmediata y acelerada procesos, procedimientos y las proyecciones en los demás servicios.

El 16 de marzo de 2020, el Ministerio de Educación Nacional, emite la Circular N° 020, en la que se establecen *"Medidas adicionales y complementarias para el manejo, control y prevención del Coronavirus (COVID-19)"*, indicando que *"Por las condiciones del momento actual y la declaratoria de emergencia sanitaria decretada mediante Resolución 385 del 12 de marzo de 2020, se hace necesario avanzar en la medida de aislamiento social coherente con la situación, la cual se revierta en la protección de los derechos de los niños, niñas y adolesentes* [sic]*, así como en el bienestar y seguridad de toda la comunidad educativa.",* razón por la cual se ajustará el calendario académico, de educación pre escolar, básica y media con el fin de aportar al manejo, control y prevención de coronavirus (COVID -19), así:

1. Dos semanas de desarrollo institucional a partir del 16 y hasta el 27de marzo de 2020. Se recomienda a los directivos docentes y docentes priorizar el diseño y estructuración de estrategias pedagógicas para trabajar por fuera de las aulas, dirigidas a avanzar en los procesos de aprendizaje de los niños, niñas y adolescentes. Como apoyo presenta a disposición un banco de materiales digitales, con contenidos educativos innovadores y de calidad, en diversos formatos (audios, video, texto) y con guías de uso para todos los niños, docentes y sus familias y para todos los niveles educativos.

2. Tres semanas como periodo de vacaciones de los educadores y por lo tanto de receso estudiantil. Para esto utilizarán las semanas del 30 de marzo al 19 de abril del 2020 y retornarán a trabajo académico a partir del 20 de abril.

3. Teniendo en cuenta la evolución epidemiológica, se determinará la forma de continuidad de las jornadas de trabajo académico a partir del 20 de abril, con base en las estrategias preparadas en las semanas de desarrollo institucional.

Ante lo anteriormente expuesto, el Director Administrativo de ComfaOriente, determinó suspender las actividades académicas a partir del lunes 16 de Marzo de 2020 en las Instituciones Educativas de ComfaOriente.

Mediante Directiva No. 09 del Ministerio de Educación Nacional, de fecha 7 de abril de 2020, se establecen *"Orientaciones para garantizar la continuidad de las jornadas de trabajo académico en casa entre el 20 de abril y el 31 de mayo de 2020, y el uso de los recursos de calidad matrícula y de calidad gratuidad".* Dicho documento establece *"…, la necesidad de extender el período de aislamiento preventivo en los establecimientos educativos hasta el 31 de mayo de 2020 nos llama a ratificar el compromiso de cuidar y defender la vida ante cualquier circunstancia."* Igualmente informa que el sector educativo se ha preparado con responsabilidad para contar con herramientas que permitan el trabajo académico en casa a partir del 20 de abril.

Con ese contexto el Ministerio de Educación socializó las siguientes orientaciones:

1. *Orientaciones para garantizar la continuidad de las jornadas de trabajo académico a partir del 20 de abril, con base en las estrategias preparadas en las semanas de desarrollo institucional.*

2. *Uso de los recursos de calidad matrícula y de calidad gratuidad del Sistema General de Participación de Educación.*

Igualmente la Directiva N° 010 del mismo Ministerio, con fecha 7 de abril de 2020 define *"ORIENTACIONES ADICIONALES A COLEGIOS PRIVADOS A PROPÓSITO DE LA PRESTACIÓN DEL SERVICIO EDUCATIVO DURANTE LA EMERGENCIA SANITARIA POR EL COVID-19"*, en la cual se establece:

*"… Para los colegios de calendario A, se reitera que pueden acogerse a las opciones definidas en el numeral 2 de la Directiva No. 3, dando cumplimiento a la medida de extensión de trabajo académico en casa hasta el 31 de mayo."*

La Directiva No. 3, en su numeral 2, define:

"…

a. *Acogerse al calendario que defina cada Secretaria de Educación para el sector oficial, el cual deberá atender los lineamientos definidos por el Gobierno Nacional.*

*…"*

En el servicio de Educación Formal se subsidió el 100% de las pensiones de ABRIL A NOVIEMBRE de 2020 a hijos de trabajadores afiliados categorías A y B, recursos aplicados por valor de $714.718.894 con fuente de financiación Excedentes del 55% aprobados por el Consejo Directivo de ComfaOriente, con el cual se benefició durante estos ocho meses a un promedio de 1.010 estudiantes de las 4 Instituciones Educativas de ComfaOriente.

| INSTITUCION EDUCATIVA | CAT | VALOR TOTAL APLICADO DE EXCEDENTES 55% PROYECTO SERVICIO DE EDUCACIóN |
|---|---|---|
| Institución Educativa Gimnasio Campestre | A | 516.242.850 |
| | B | 90.804.750 |
| Centro Educativo Ocaña | A | 43.403.300 |
| | B | 15.201.750 |
| Centro Educativo Pamplona | A | 33.316.800 |
| | B | 12.263.900 |
| Instituto de Educación para Adultos. (Bachillerato x Ciclos) | A | 3.485.544 |
| | B | 0 |
| **Total subsidios otorgados educación** | | **714.718.894** |

Publicación en página web y redes sociales.

Igualmente, las Instituciones Educativas garantizaron la prestación del servicio a la totalidad de estudiantes matriculados en categorías A, B, C, D y FONDOS DE LEY. Al cierre de la vigencia, el total de coberturas atendidas correspondió a 1.535 educandos, de los cuales el 70% correspondió a afiliados trabajadores y beneficiarios en categorías A y B, 3% a categoría C, 23% a categoría D y 4% correspondiente a FONDOS, el cual se aplicó exclusivamente en el Instituto de Educación para Adulto, como se detalla en el cuadro a continuación.

| COBERTURA EJECUTADA EDUCACIÓN FORMAL 2020 | | | | | | |
|---|---|---|---|---|---|---|
| CATEGORIA | I.E. GIMNASIO CAMPESTRE COMFAORIENTE | CENTRO EDUCATIVO COMFAORIENTE PAMPLONA | CENTRO EDUCATIVO COMFAORIENTE OCAÑA | INSTITUTO DE EDUCACIÓN ADULTOS (CICLO I Y II) | TOTAL | % PARTI-CIPA-CIÓN |
| A | 743 | 41 | 69 | 40 | 893 | 58% |
| B | 129 | 22 | 28 | 5 | 184 | 12% |
| C | 22 | 1 | 9 | 12 | 44 | 3% |
| D | 198 | 68 | 31 | 61 | 358 | 23% |
| FONDOS | 0 | 0 | 0 | 56 | 56 | 4% |
| **TOTAL** | **1.092** | **132** | **137** | **174** | **1.535** | 100% |

**EDUCACIÓN PARA EL TRABAJO Y DESARROLLO HUMANO**

De acuerdo con los lineamientos del Ministerio de Educación Nacional y la Directiva Presidencial No. 2 del 12 de marzo de 2020, “ASUNTO: MEDIDAS PARA ATENDER LA CONTINGENCIA GENERADA POR EL COVID-19, A PARTIR DEL USO DE LAS TECNOLOGÍAS DE LA INFORMACIóN Y LAS TELECOMUNICACIONES -TIC-”, las Instituciones Educativas de ComfaOriente restablecieron el servicio a través de la virtualidad.

Conforme a la Directiva N° 06 del 25 de marzo de 2020 El Ministerio de Educación Nacional indica que la Directiva Presidencial No. 2 del 12 de marzo de 2020 y en ella señala como principales medidas para evitar el contagio del virus y garantizar la prestación de los servicios públicos, las siguientes directrices:

***1. TRABAJO EN CASA POR MEDIO DEL USO DE LAS TIC***

*Como medida preventiva de carácter temporal y extraordinario, y hasta que se supere la emergencia sanitaria decretada mediante la Resolución 385 del 12 de marzo de 2020 "Por medio de la cual se declara emergencia sanitaria por causa del coronavirus COVID-19 y se adoptan medidas para hacer frente al virus" por el Ministerio de Salud y Protección Social, los organismos y entidades de la rama ejecutiva del orden nacional deberán revisar las condiciones particulares de*

*salud de los servidores públicos, así como las funciones y actividades que desarrollan, con el fin de adoptar mecanismos que permitan su cumplimiento desde la casa. Para ello, se podrá acudir a las tecnologías de la información y las comunicaciones, sin que esto constituya la modalidad de teletrabajo, de conformidad con lo previsto en el numeral 4 del artículo 6 de la Ley 1221 de 2008 "Por la cual se establecen normas para promover y regular el teletrabajo y se dictan otras disposiciones" [1].*

***2. USO DE HERRAMIENTAS COLABORATIVAS***

*2.1. Minimizar las reuniones presenciales de grupo, y cuando sea necesario realizarlas, propender por reuniones virtuales mediante el uso de las tecnologías de la información y las comunicaciones.*

*2.2. Acudir a canales virtuales institucionales, transmisiones en vivo y redes sociales, para realizar conversatorios, foros, congresos o cualquier tipo de evento masivo.*

*2.3. Usar las herramientas tecnológicas para comunicarse, el acuerdo marco de precios de nube pública vigente, trabajo colaborativo y telepresencial -videoconferencia-, para evitar el uso, impresión y manipulación de papel.*

*2.4. Adoptar las acciones que sean necesarias para que los trámites que realicen los ciudadanos se adelanten dándole prioridad a los medios digitales.*

*2.5. Hacer uso de herramientas como e-learning, portales de conocimiento, redes sociales y plataformas colaborativas, para adelantar los procesos de capacitación y formación que sean inaplazables.*

Así mismo indica que *"En este contexto y debido a la velocidad de la propagación del COVID-19 y su escala de transmisión, debe evitarse la concentración de personas en los escenarios educativos, por lo que es necesario que las Instituciones oferentes de Educación para el Trabajo y Desarrollo Humano – ETDH, diseñen planes y estrategias que faciliten el desarrollo de los planes de estudio sin la necesidad de presencialidad de los estudiantes desde la fecha y hasta el 30 de mayo de 2020, garantizando en todo caso, las condiciones de calidad para la oferta de los programas aprobadas por la Secretaría de Educación. (*Subrayado fuera de texto).

En atención a la disposición del Ministerio de Educación, durante el periodo que dure la emergencia sanitaria, las IPTDH deberán ajustar el cronograma de actividades y desarrollar el componente teórico asistido por las herramientas que ofrecen las TIC, sin que ello implique un cambio en el registro de programa aprobado ni en su modalidad presencial. Así mismo la Directiva No. 6, cita:

*"Si llegado el 30 de mayo del 2020, el Ministerio de Salud y Protección Social decide prorrogar el estado de emergencia sanitaria, las orientaciones contendidas en esta directiva podrán seguir siendo ejecutadas por las instituciones oferentes de ETDH hasta que se decrete que la emergencia sanitaria ha terminado".*

*Las Secretaría de Educación comunicarán y velarán por la implementación de estas directrices, y tomarán las medidas necesarias en caso de su incumplimiento en el ejercicio de su función de inspección y vigilancia.*

*Por último, el Ministerio de Educación Nacional invita a las Instituciones a que durante el periodo que dure la emergencia sanitaria, adopten las medidas de protección al empleo contenidas en las Circular 21 del 17 de marzo de 2020 expedida por Ministerio de Trabajo, con ocasión de la fase de contención del COVID-19 y la declaración de emergencia sanitaria".*

Estas medidas fueron apoyadas y adoptadas por la Gobernación del Departamento Norte de Santander, alcaldes, secretarios de educación de entidades territoriales certificadas en educación e instituciones oferentes de Educación para el Trabajo y Desarrollo Humano, razón por la cual la Caja de Compensación responsable y solidariamente, se acoge a la medida de extensión de trabajo académico en casa hasta el 30 de mayo de 2020 y hasta cuando el Estado lo considere necesario.

Igualmente, mediante Decreto 637 del 6 de mayo de 2020, "Por el cual se declara un Estado de Emergencia Económica, Social y Ecológica en todo el territorio Nacional", en sus considerandos establece:

> *"Que a pesar de que en virtud del Decreto 417 de 2020 se tomaron medidas para atender los efectos adversos generados a la actividad productiva, procurando el mantenimiento del empleo y la economía, a la fecha se han presentado nuevas circunstancias, como es la necesidad de mantener el aislarniento* [sic]*, social obligatorio y la imposibilidad de las empresas de seguir continuando su actividad comercial e industrial y por tanto continuar cumpliendo con las obligaciones y compromisos adquiridos con sus empleados y otras causas, lo que ha generado una disminución significativo en la actividad económica del país.*
>
> *Que debido al aislamiento obligatorio que se ha ampliado en 3 ocasiones y del cual no se tiene certeza de cuándo puede ser levantado, se ha producido un cese casi total de la vida social, lo cual implica que existan sectores de la economía como puede ser el sector turismo o el de transporte aéreo cuyas afectaciones son casi absolutas y frente a los cuales deben tomarse medidas excepcionales a fin de contener sus efectos en los ingresos de las personas.*
>
> *Que si bien al declarar la Emergencia Económica se tuvo en cuenta que el 42,4% de los trabajadores en Colombia trabajan por cuenta propia y el 56,4% no son asalariados y que la afectación de su actividad sería inminente, afectando su subsistencia debido a su dependencia del trabajo a diario, tomándose medidas para proteger el empleo. Sin embargo no se podía evidenciar que la necesidad de mantener el confinamiento obligatorio pudiera seguir postergándose por un plazo superior, creando afectaciones adicionales para todos los trabajadores, incluso los formales, lo que implica tomar medidas ya no para mantener el empleo, como se determinaron y anunciaron mediante el Decreto 417 de 2020, sino tendientes a mitigar la crisis ante la inminente destrucción sistemática de los puestos de trabajo con el impacto negativo que esto conllevaría en la economía no sólo de las familias colombianas sino de todo el sistema económico colombiano.*
>
> *…*
>
> *Que de acuerdo con todo lo expuesto anteriormente nos encontramos ante una crisis económica y social derivada de la pandemia del nuevo coronavirus Covid-19, que supera los acontecimientos y efectos previstos mediante el Decreto 417 de 2020, y que además constituyen hechos novedosos, impensables e inusitados, debido a la fuerte caída de la economía colombiana y mundial, que han conducido al aumento del desempleo en el país y generan riesgos de que este fenómeno se agudice con efectos importantes sobre el bienestar de la población y la capacidad productiva de la economía. Lo anterior, aun cuando en desarrollo de la emergencia económica, social y ecológica declarada mediante decreto 417 de 2020, se tomaron medidas tendientes a fortalecer y apoyar a las grandes, medianas y pequeñas empresas con el fin de lograr la estabilidad de los empleos, así como a los trabajadores formales e informales en el país.*
>
> *Que es evidente que el país se encuentra enfrentando una situación nunca antes vista en su historia que ha generado unos hechos inesperados e ¡nusuales mucho más graves de lo razonablemente previsibles que no pueden ser controlados a través de las potestades ordinarias de que goza el Gobierno nacional y las que fueron tomadas de manera extraordinaria en el Decreto 417 de 2020, toda vez que la extensión del aislamiento obligatorio ha traído un importante incremento del desempleo, una grave afectación a las empresas, la inoperancia total del servicio público esencial de transporte*

*aéreo y marítimo, entre otros, por lo que todo lo anterior evidencia que el presente decreto declarativo de emergencia cumple de manera suficiente el primer elemento fáctico de estudio por parte de la Corte Constitucional".*

Las Instituciones de Educación para el Trabajo y Desarrollo Humano ComfaOriente, han venido prestando sus servicios a través del trabajo virtual mediante el uso de las Tecnologías de la Información, adaptando sus procesos a las necesidades del cliente y ajustando a los requerimientos de la Ley y la Corporación.

Los recursos gestionados para el servicio de Educación para el Trabajo y Desarrollo Humano durante la vigencia 2020 fueron por valor total de $482.899.000, incluidos los recursos gestionados en la Emergencia.

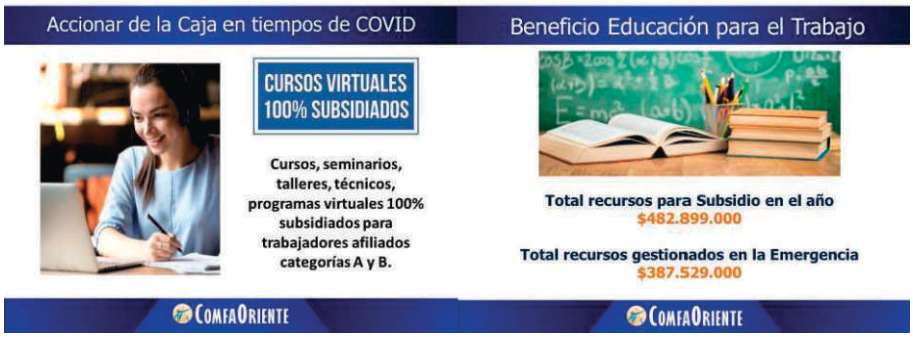


| INSTITUTO PARA EL TRABAJO Y DESARROLLO HUMANO | TOTAL | | % DE PARTICIPACIÓN | |
|---|---|---|---|---|
| CAT | COBERTURA | USOS | COBERTURA | USOS |
| A | 10.404 | 11.234 | 56% | 55% |
| B | 4.722 | 4.799 | 25% | 24% |
| C | 29 | 51 | 0% | 0% |
| D | 2.205 | 2.178 | 12% | 11% |
| FONDOS | 1.331 | 2.140 | 7% | 10% |
| **TOTAL ALUMNOS** | **18.691** | **20.402** | **100%** | **100%** |

El servicio atendió un total de 18.691 coberturas y 20.402 usos, de los cuáles se atendió a población afiliada de categorías A y B de 81% y 79% respectivamente, a través de sus sedes Cúcuta, Seccional Pamplona, Seccional Ocaña y Seccional Tibú, ofertó programas de Formación Laboral – Técnicos y Educación Informal - Seminarios, Conferencias, Cursos y Talleres. En la vigencia 2020 alcanzó un total de cobertura 18.691 estudiantes inscritos, de los cuales 172 estudiantes promedio están inscritos en programas de Educación de Formación Laboral, que al cierre de la vigencia corresponden a 2.064 usos y 18.338 usos que corresponden a estudiantes en programas de Educación Informal.

Para garantizar la prestación del servicio, se implementó durante la vigencia 2020 a través de la herramienta Microsoft Teams y Google Meet, la utilización de la herramienta virtual Chamilo, la plataforma Zoom y otras herramientas tecnológicas disponibles de manera gratuita con niveles de seguridad aceptada, con el fin de ofrecer una mayor interacción y hacer más dinámico el ejercicio de aprendizaje a través de las herramientas virtuales.

Para garantizar la continuidad de las jornadas de trabajo académico de todas las personas que se encontraban asistiendo, se implementó durante los meses de abril a junio el siguiente procedimiento:

Las capacitaciones se dictaron de manera ONLINE, con dos procesos:

1. Conexión Sincrónica o Clases en Vivo donde se utilizaba la herramienta de conectividad en Videoconferencias desde la plataforma de CISCO WEBEX. Mediante esta plataforma los usuarios y estudiantes se conectaban EN VIVO y tiempo real con los docentes o instructores, de acuerdo a los horarios asignados para las capacitaciones.

2. Conexión Asincrónica o Seguimiento a trabajos mediante la herramienta de CHAMILO, la cual es: Un campus virtual de código libre que se distribuye bajo licencia GNU/GPLv3, y que cualquier persona, Institución o empresa puede usar libremente para la impartición de acciones formativas a través de internet. Donde los instructores o Docentes utilizaban como una herramienta de apoyo para sus trabajos y seguimientos.

También se logró llegar a los afiliados en las Categorías A y B mediante charlas con temas de Interés, utilizando la plataforma Facebook Live para que los afiliados pudieran ver e interactuar con los expositores. El registro de estas personas se realizó mediante un formulario web donde quedó registrado preinscripción de las personas interesadas en participar de las charlas virtuales.

| MAYO | JUNIO |
|---|---|
| TALLER - VIRTUAL ACTITUD POSITIVA | TALLER - VIRTUAL COMO MANTENER HOY CON ÉXITO LA CONTRATACION LABORAL |
| TALLER - VIRTUAL COMO VENDER EN ÉPOCA DE COVID-19 | TALLER - VIRTUAL SI ES POSIBLE UN ESTILO DE VIDA SALUDABLE EN CUARENTENA |
| TALLER-VIRTUAL HERRAMIENTAS COMERCIALES | TALLER - VIRTUAL LIDERAZGO EMPRESARIAL |
| TALLER-VIRTUAL DISMINUIR EL ESTRÉS EN CUARENTENA | TALLER - VIRTUAL APRENDAMOS A ESTAR MENTALMENTE SANO ACTIVO EN CUARENTENA |
| TALLER-VIRTUAL CONTRATACIÓN LABORAL CON ÉXITO | TALLER - VIRTUAL COMO SER UN TRIUNFADOR |

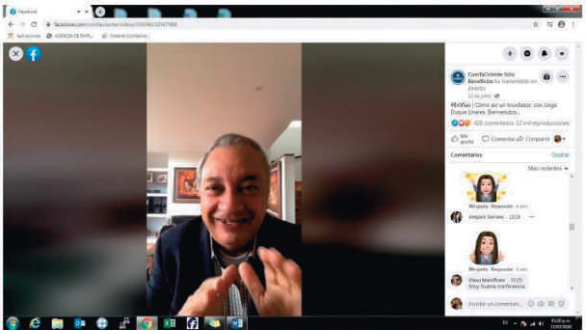

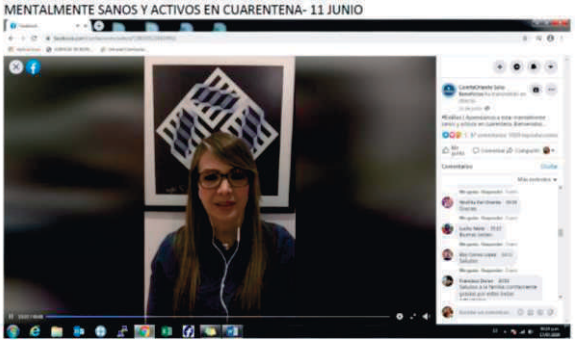


La prestación del servicio de la Institución para el Trabajo y el Desarrollo Humano ComfaOriente y el Programa de Educación para Adultos, se ejecutó de forma ONLINE. Se cambió la plataforma de videoconferencia Cisco Web, a la plataforma Microsoft TEAMS, con la que se propendió mejorar la seguridad tecnológica con las herramientas útiles aplicadas a la educación. El seguimiento pedagógico se realizó con la herramienta web CHAMILO.

Plataforma de CHAMILO

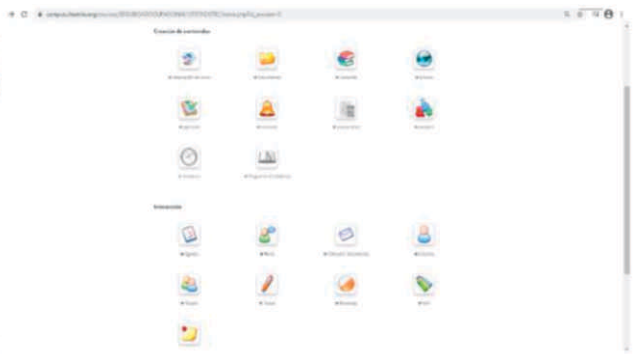

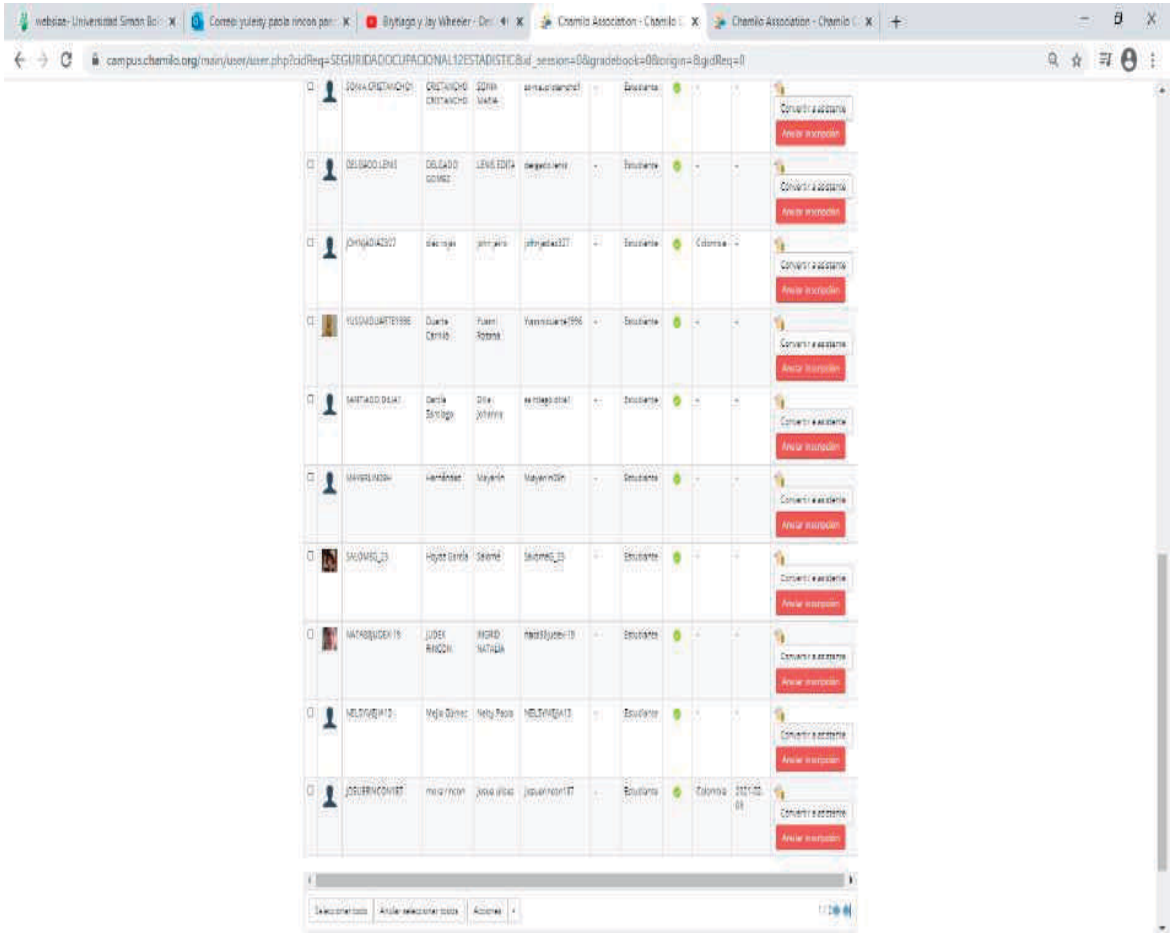

**IMÁGENES**

CURSO MODULAR EN SEGURIDAD OCUPACIONAL

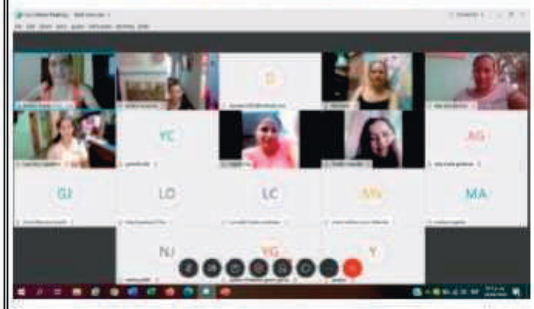

CURSO MODULAR DE NOMINA Y PRESTACIONES

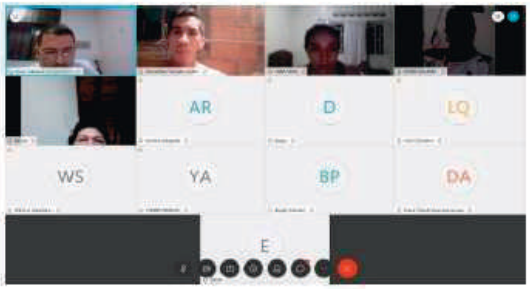

CURSO SEGURIDAD OCUPACIONAL No 2

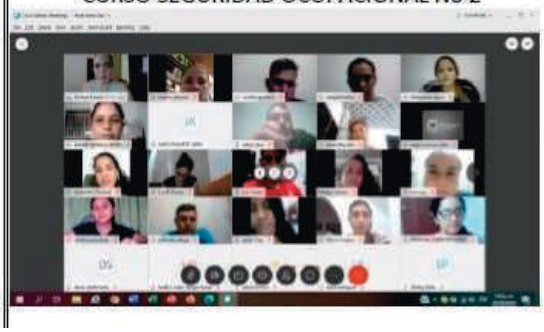

CURSO EXCEL AVANZADO GRUPO 1

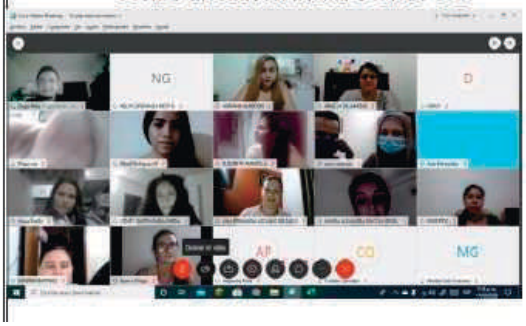

**CRÉDITO SOCIAL**

ComfaOriente con el fin de aminorar la problemática surgida referente a la pandemia por COVID19, conforme a las directrices establecidas en Colombia con el Decreto de Emergencia Económica, Social y Ecológica No. 417 del 17 de Marzo de 2020, y en virtud de que la Superintendencia Financiera de Colombia mediante la Circular Externa 007 de 2020 de Marzo 17, imparte instrucciones prudenciales para mitigar los efectos derivados de la coyuntura de los mercados financieros y la situación de emergencia sanitaria declarada por el Gobierno Nacional mediante Resolución No. 385 de 12 de marzo de 2020, en los deudores del sistema financiero, gestionó un proyecto para definir estrategias como “Medida de Alivio para la situación generada por el COVID-19”.

Según los parámetros legales y normativos en el caso de los créditos sociales e intereses estipulados por el Banco de la República y Superintendencia Financiera de Colombia, quienes son las entidades que definieron los lineamientos especiales en tiempo de la emergencia económica, social y ecológica, ComfaOriente - Vigilada por la Superintendencia del Subsidio Familiar- , y cumpliendo en materia de créditos el ordenamiento jurídico de las Circulares 007 y 0014 de 2020 de la Superintendencia Financiera de Colombia, adopta mecanismos alternos para reducir la problemática económica y social de los afiliados al sistema de subsidio familiar, y así poder contribuir a quienes se benefician de nuestras líneas de crédito que es una de las alternativas en beneficio para sus familias.

Así mismo se tuvo en cuenta lo expresado en los criterios normativos y jurídicos de la Superintendencia del Subsidio Familiar al contestar oficio 2-2020-237591 de fecha 12 abril de 2020 en respuesta a la FEDERACION NACIONAL DE CAJAS DE COMPENSACION FAMILIAR (**FEDECAJAS**) ref. 1- 2020-004672 59/2020/CJUR Concepto Jurídico – crédito social ante la emergencia económica. “… Traslada e insta a las Cajas de Compensación Familiar para que en el marco de la Circular 007 del 17 marzo de 2020

emitida por la Superintendencia Financiera de Colombia, elaboren políticas de alivio que le permita a los deudores enfrentar de la mejor manera la crisis sanitaria desencadenada por el Coronavirus Covid-19, … " De igual manera como lo expresa claramente la SuperSubsidios en el escrito de la referencia donde el artículo 39 de la Ley 21 de 1982, es muy clara en definir que las Cajas de Compensación son personas Jurídicas de derecho privado, sin ánimo de lucro, organizadas como corporaciones en la forma prevista en el Código Civil que cumplen funciones de seguridad social y se hallan sometidas a la vigilancia del estado, y en principio, a través de la Superintendencia de Subsidio Familiar en la forma establecida en la ley.

En atención al artículo 1 de la ley 920 de 2004, entre las funciones de las Cajas de Compensación, se destaca la de adelantar la actividad financiera por medio de una sección especializada de ahorro y crédito creadas por dichas cajas. …"

Entendiendo claramente el objeto social de la Caja de Compensación Familiar del Oriente Colombiano "ComfaOriente" regidos por la ley 21 de 1982 y Ley 789 de 2002 y tomando atenta nota de lo correspondiente al subsidio Familiar, siendo equitativos, e imparciales en las diferentes categorías del Sistema del subsidio, a las cuales la ley nos permite llegar, buscando alternativas de alivio financiero de las familias afiliadas al sistema, respetando la Constitución y la ley.

En concordancia a lo establecido por la Superintendencia del Subsidio Familiar en la Circular Externa 0014 del 21 de Mayo de 2008, donde dispone de parámetros claros y precisos para la correcta utilización de los recursos de los excedentes del 55%, los cuales deberán destinarse para aumentar los subsidios en los programas de inversión social de la misma Caja de Compensación Familiar, que permitan efectivamente aumentar los subsidios en los programas de inversión social y de esta manera fomentar las coberturas de personas afiliadas de menores ingresos, tanto por la vía infraestructura como por la vía tarifas, ComfaOriente definió destinar recursos, para aplicar Subsidio en las Tasas de Interés de los Créditos Sociales.

El valor total del proyecto aprobado por el Consejo Directivo de la Corporación mediante Acta 1094 del 21 de abril de 2020 corresponde a la suma de Noventa y Nueve Millones Quinientos Doce Mil Trescientos Noventa y Dos Pesos Mcte (**$99.512.392),** de los cuales la Estrategia 1 (Periodo Subsidiado) representa un valor de Sesenta y Cinco Millones Cuatrocientos Cincuenta y Ocho Mil Cincuenta y Ocho Pesos Mcte $65.458.058 y la Estrategia 2. (CAJAEXPRESS) Treinta y Cuatro Millones Cincuenta y Cuatro Mil Trescientos Treinta y Cuatro Pesos $34.054.334.

**ESTRATEGIA 1. SUBSIDIO DEL 100% DE LOS INTERESES DE FINANCIACIÓN POR TRES MESES. OTORGANDO UN PERIODO SUBSIDIADO PARA LOS CREDITOS VIGENTES A CARGO DE LOS AFILIADOS CATEGORIA A Y B.**

Con esta estrategia, se buscó subsidiar el 100% de los intereses financiación causados por los créditos sociales, a cargo de los deudores afiliados Categorías A y B, otorgando un período subsidiado, para lo cual cada uno de los beneficiarios debían cumplir con las siguientes condiciones:

- Ser deudor categoría A o B.
- A corte 29 de febrero de 2020 deben presentar una mora mayor a 30 días.
- El periodo a subsidiar los intereses de financiación por un máximo de tres (3) meses.

Los afiliados con créditos activos contaron con la oportunidad de aplazamiento del pago de 3 meses de cuotas**.** Afiliados Beneficiarios: **171.** Subsidio aplicado: **$24.007.211**.

**ESTRATEGIA 2. SUBSIDIO A LA TASA DE INTERESES DE LOS CRÉDITOS SOCIALES OTORGADOS BAJO LA MODALIDAD DE CAJAEXPRESS**

Con esta estrategia se buscó generar una línea de crédito exclusiva para afilia dos categoría A y B, denominada **CAJAEXPRESS**, la cual contaría con una tasa subsidiada en la siguiente proporción:

- Subsidio en un 70% de los intereses de financiación a deudores de Categoría A.
- Subsidio en un 60% de los intereses de financiación a deudores de Categoría B.

La nueva modalidad de crédito llamada CAJAEXPRESS, presenta las siguientes condiciones especiales:

- Otorgamiento de créditos exclusivamente bajo el Sistema de Libranza.
- El deudor, no podrá estar reportado en centrales de riesgo con una morosidad mayor a 60 días.
- Exclusividad para afiliados categoría A y B.
- Monto máximo de préstamo: Dos Millones de Pesos Mcte. ($2.000.0000)
- Plazo máximo de financiación del crédito: Doce (12) meses.

**ESTRATEGIA 3. SUBSIDIO A LA TASA DE INTERÉS DE LOS CRÉDITOS OTORGADOS POR EL SERVICIO DE CRÉDITO SOCIAL**:

El pasado 28 de agosto de 2020; el Consejo Directivo de la Corporación aprobó mediante Acta 1102 la actualización de la ficha técnica del Proyecto: "**SUBSIDIO A LAS TASAS DE INTERÉS DE FINANCIACIÓN A LOS CRÉDITOS SOCIALES OTORGADOS A LOS AFILIADOS CATEGORÍAS A Y B.**

- Subsidiar en un 25% la tasa de interés de los créditos otorgados a la categoría A, a partir de la tasa de interés ofertada por el servicio de Crédito Social.
- Subsidiar en un 20% la tasa de interés de los créditos otorgados a la categoría B, a partir de la tasa de interés ofertada por el servicio de Crédito Social.
- Beneficiar todos los créditos otorgados por el servicio de crédito social, a partir de la aprobación del consejo directivo, que se encuentran enmarcado en el Reglamento del Servicio de Crédito Social de la Caja de Compensación Familiar del Oriente Colombiano ComfaOriente, aprobado en el Acuerdo No. 004 del 26 de noviembre de 2019. Y hasta el 31 de diciembre de 2020 o hasta que los recursos disponibles para el subsidio en la tasa de interés se agoten.
- Establecer un valor máximo de colocación por crédito de $9.500.000.
- Tiempo máximo de financiación 30 meses.

El total de los recursos aplicados respecto a los proyectados para el subsidio a la tasa de financiación por cada una de las estrategias es el siguiente:

| ESTRATEGIAS | VR. SUBSIDIO A LA TASA DE - PROYECTADO | SUBSIDIO A LA TASA DE |
|---|---|---|
| 1. Periodo de subsidio en tasa de interés | $ 24.007.211 | $ 23.683.896 |
| 2. Cajaexpress | $ 34.054.334 | $ 6.644.264 |
| 3. Subsidio a la Tasa de Interés | $ 41.450.847 | $ 2.336.977 |
| | **$ 99.512.392** | **$ 32.665.137** |

Para ofrecer estos beneficios a los afiliados, fue publicado en las página web y en todas las redes sociales de la Corporación la información, adicionalmente se contactó a través de un servicio Call-Center, mediante el cual se realizaron las respectivas llamadas (grabadas y monitoreadas bajo el marco normativo de Ley de Protección de Datos), para realizar la aceptación del beneficio a los afiliados que cumplían con las condiciones para acceder a este beneficio.

A partir del segundo trimestre de la vigencia 2020 las solicitudes de crédito se realizaron de manera virtual, a través del correo eléctrico credito@comfaoriente.com, donde debieron ser enviadas las solicitudes con sus respectivos soportes. Recibidos los documentos, se verificó e informó al afiliado de alguna novedad al respecto; Cuando el crédito fue aprobado se le asignó una cita a cada solicitante para que se acercara a la Caja para la legalización del préstamo.

Los pagos o abonos a créditos se manejaron por trasferencia electrónica. Es importante resaltar que el servicio de crédito continúo ofreciendo sus servicios a los afiliados y dando de tramite a sus solicitudes con la misma efectividad, durante el periodo que ha transcurrido la pandemia por COVID19.

Publicación del beneficio en página web y redes sociales

El total de colocación durante la vigencia 2020 fue de $1.655.770.084, logrando beneficiar a 540 afiliados.

| Categoría | No. Créditos | Valor Total | % Participación |
|---|---|---|---|
| A | 422 | 1.196.440.172 | 78% |
| B | 101 | 388.523.946 | 19% |
| C | 17 | 70.805.966 | 3% |
| TOTAL | 540 | $1.655.770.084 | 100% |

Durante la vigencia 2020, el servicio de Crédito Social ejecutó una cobertura de **540** créditos**,** con una colocación de 1.655 miles de pesos, beneficiando en un 97% a los afiliados categoría A y B.

**RECREACIÓN Y TURISMO SOCIAL**

Una vez emitida la Resolución Número 385 del 12 de marzo de 2020, *"Por la cual se declara la emergencia sanitaria por causa del coronavirus COVID-19 y se adoptan medidas para hacer frente al virus"*, la Administración de la Caja de Compensación, avalada por el Consejo Directivo, determinó suspender la prestación del servicio al público en los Centros Recreacionales de manera presencial a partir del domingo 15 de marzo de 2020.

En aras de garantizar la prestación del servicio de Recreación a la población afiliada a la Caja de Compensación durante el periodo establecido de aislamiento social obligatorio como contingencia de las medidas preventivas establecidas por el Gobierno Nacional por la declaración de Pandemia de COVID-19 se establecieron programas virtuales con los cuales se pudo brindar acompañamiento a los afiliados en medio de la crisis mundial con los siguientes propósitos:

1. Transmitir un mensaje del compromiso de Comfaoriente con su población afiliada en su bienestar respecto a su salud física y mental.

2. Contribuir en el alivio y disminución de los niveles de estrés y ansiedad que puede generar la medida de aislamiento social obligatorio.

3. Mantener el contacto directo con el afiliado.

Se evaluaron diferentes alternativas para la prestación del servicio en los Centros Recreacionales de la Caja, se dio continuidad a través de la virtualidad a los programas de escuelas de formación deportiva y natación de los afiliados que se encontraban durante el primer trimestre recibiendo el servicio. Se analizaron los aforos establecidos por el Gobierno Nacional pero se mantuvo el servicio al público totalmente a través de la virtualidad. Se continuó laborando a puerta cerrada en actividades de mantenimiento, limpieza y desinfección en los centros recreacionales.

Esta información fue publicada en la página web y redes sociales de la Corporación.

A partir de la modificación presupuestal aprobada por el Consejo Directivo de la Corporación, con la cual se buscó reorientar los proyectos recreativos adaptándonos a la nueva metodología de trabajo en casa manteniendo el distanciamiento social decretado por el Gobierno Nacional en el marco de la pandemia del Covid 19, se desarrollaron las siguientes estrategias.

**1. Entradas empresas afiliadas** se modificó por atención a empresas afiliadas, en aras de acompañar a los empresarios y sus trabajadores llevándoles videos con contenidos recreativos y enfoques a la nueva realidad que permitan generar espacios de esparcimiento.

**2. Colegios**: los niños fueron considerados como población vulnerable en el marco de la Pandemia COVID-19 y desde el mes de marzo se encuentran en aislamiento obligatorio, razón por la cual no ha sido posible que asistan y disfruten presencialmente de las instalaciones de los Centros Recreacionales por lo que se adoptó un método interactivo en el que puedan tener juegos y diversión, creando vínculos más cercanos que lleven al niño a anhelar visitar los centros recreacionales cuando se pueda retornar.

**3. Eventos de celebración afiliados – Tarifa especial**: en búsqueda de seguir llevando recreación a las familias afiliadas y como plan de choque ante la imposibilidad de recibir visitas, el equipo de recreación desarrolló programas virtuales en donde por medio de inscripciones, los afiliados de categorías A y B pueden participar en programas de deporte y recreación en casa 100% subsidiado.

**4. Acondicionamiento físico empresarial:** se logró llevar programas de bienestar a las empresas por medio de actividades en vivo virtuales y presenciales en las que se ha acompañada a las empresas con totas las medidas de bioseguridad que corresponden a la nueva normalidad y el retorno de sus trabajadores a sus trabajos.

**Otras actividades recreativas virtuales:** Estas actividades fueron planteadas y ejecutadas en Cúcuta, Ocaña, Pamplona y Tibú con alcance a todo el Departamento Norte de Santander.

## APOYO A PROGRAMAS DE RECREACIÓN VIRTUAL

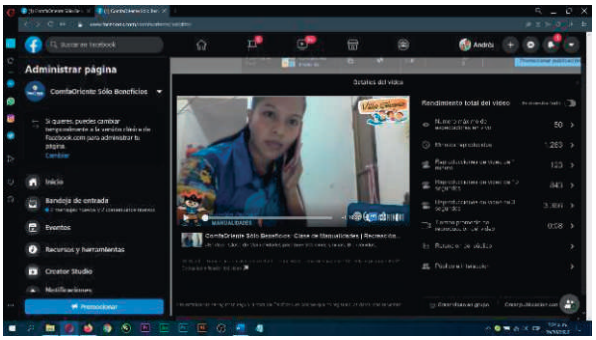


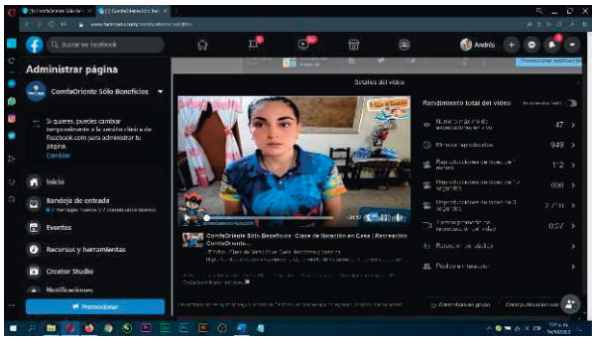


## APOYO CONCURSO HABILIDADES ARTÍSTICAS

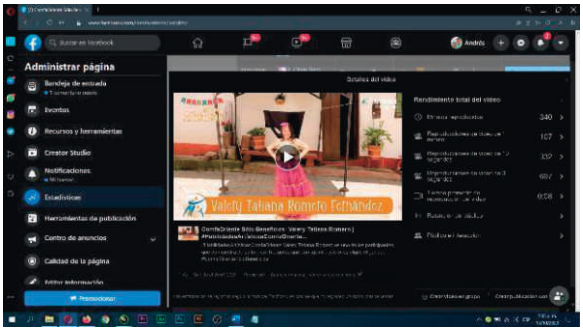


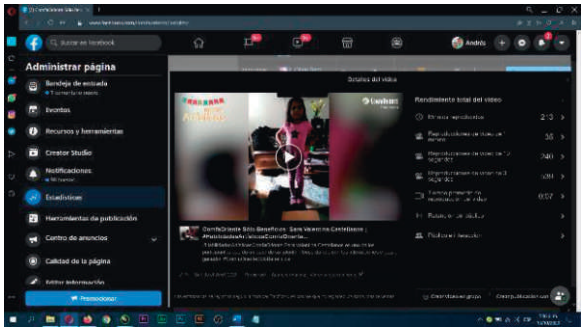


Con respecto a la atención por categorías en el servicio de recreación, el 54% (59.890) de los usos corresponde a categoría A, el 20% (21.802) categoría B, el 1% (1.124) categoría C, el 3% (2.923) categoría D, el 22% (23.965) categoría E y el 0.4% (476) fondos de ley.

| COBERTURAS SERVICIO DE RECREACIÓN VIGENCIA 2020 | | | |
|---|---|---|---|
| | PERSONAS | USOS | PARTICIPANTES |
| CENTRO RECREACIONAL VILLA SILVANIA | 73.218 | 96.887 | 23.166 |
| RECREACIóN (AUDITORIO) | 4 | 1.900 | 1.900 |
| CENTRO RECREACIONAL COMFAORIENTE OCAÑA | 9.803 | 11.016 | 0 |
| RECREACIóN SECCIONAL PAMPLONA | 377 | 377 | 0 |
| **TOTAL** | **83.402** | **110.180** | **25.066** |

| COBERTURAS POR CATEGORIAPOR SERVICIO DE RECREACIÓN VIGENCIA 2020 | | | |
|---|---|---|---|
| CATEGORIA | PERSONAS (NATURALES O JURÍDICAS) | USOS | PARTICPANTES |
| **A** | 58.943 | 59.890 | 552 |
| **B** | 21.523 | 21.802 | 29 |
| **C** | 699 | 1.124 | 361 |
| **D** | 1.530 | 2.923 | 175 |
| **E** | 231 | 23.965 | 23.949 |
| **FONDOS** | 476 | 476 | - |
| **TOTAL** | **83.402** | **110.180** | **25.066** |

Para el servicio de Turismo Social, uno de los más afectados por la pandemia COVID-19, se logró atender 395 coberturas, que generaron 423 usos.

El 73% de los usos del servicio de turismo corresponde a categorías A y B, el 3% a la categoría C, el 24% a la categoría D y el 0,2% a la categoría E, como se refleja en el siguiente cuadro:

| COBERTURAS TURISMO SOCIAL VIGENCIA 2020 | | | | |
|---|---|---|---|---|
| CATEGORIA | PERSONAS | USOS | PARTICPANTES | %PARTICIPAC |
| A | 131 | 147 | - | 35% |
| B | 148 | 160 | - | 38% |
| C | 12 | 12 | - | 3% |
| D | 103 | 103 | - | 24% |
| E | 1 | 1 | - | 0% |
| **TOTAL** | **395** | **423** | **-** | **100%** |

Nuestra experiencia en este ejercicio ha permitido reconocer fortalezas, debilidades, ventajas competitivas que pueden convertirse en oportunidades de negocio, entre otros aspectos, pero sobre todo, nos ha permitido confirmar el excelente equipo humano con el que cuenta ComfaOriente, al cual se ha propendido ofrecer tranquilidad en la continuidad de los contratos de trabajo, y que ha sido un apoyo fundamental en el desarrollo de actividades y el contacto directo con la población afiliada en los diferentes servicios de la Corporación.

Desde las instalaciones del Centro Recreacional Villa Silvania se llevó a cabo la Feria Virtual de Servicios– Beneficios 2020, un espacio en el que se dieron a conocer los detalles de cada servicio que como Caja de Compensación, ComfaOriente tiene para su población afiliada.

**FERIA VIRTUAL DE SERVICIOS – BENEFICIOS 2020**

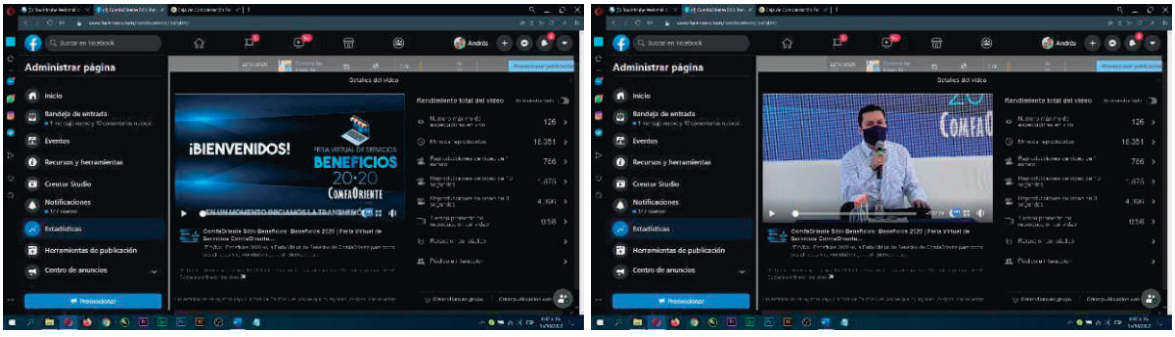

Durante el transcurso de la vigencia 2020 se aplicaron diferentes estrategias en los Servicios Sociales de la Corporación, buscando reducir factores sociales generadores de incertidumbre, promoviendo una cultura de sana convivencia, con el desarrollo de actividades que facilitaron la inclusión social mediante un enfoque diferencial y de forma articulada con toda la población afiliada.

## EVENTO – LA MAMÁ DE LAS CELEBRACIONES COMFAORIENTE

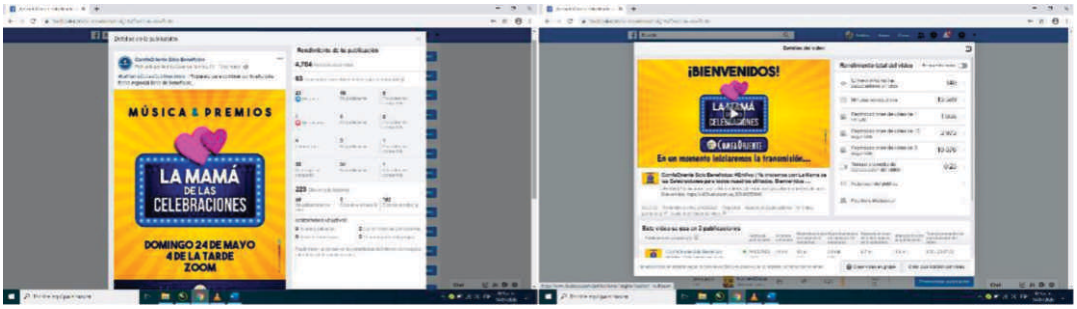


## CONFERENCIA VIRTUAL – HERRAMIENTAS COMERCIALES PARA IMPULSAR LAS VENTAS

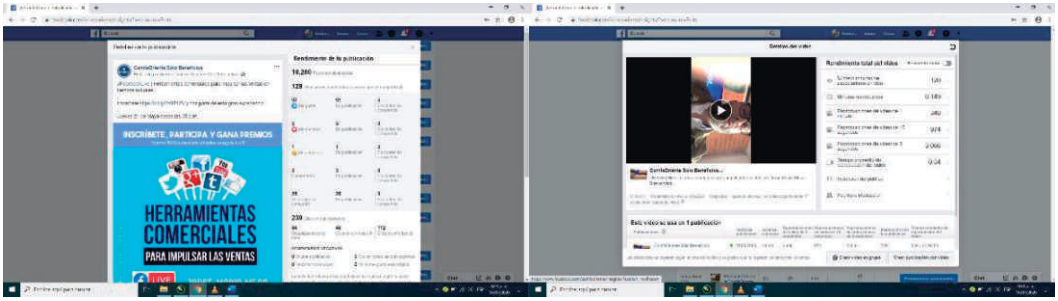


## CONFERENCIA VIRTUAL – DISMINUIR EL ESTRÉS EN CUARENTENA SÍ ES POSIBLE

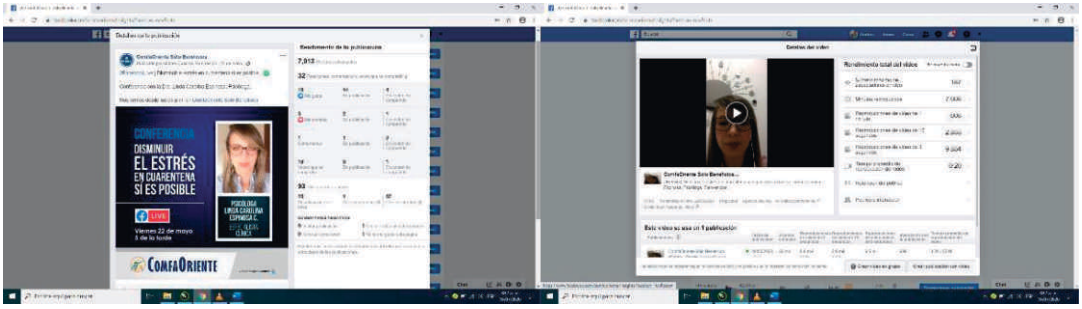

## CONFERENCIA VIRTUAL – EL TELÉFONO: USO EFECTIVO EN VENTAS

## SEMANA DE LIDERAZGO Y CRECIMIENTO

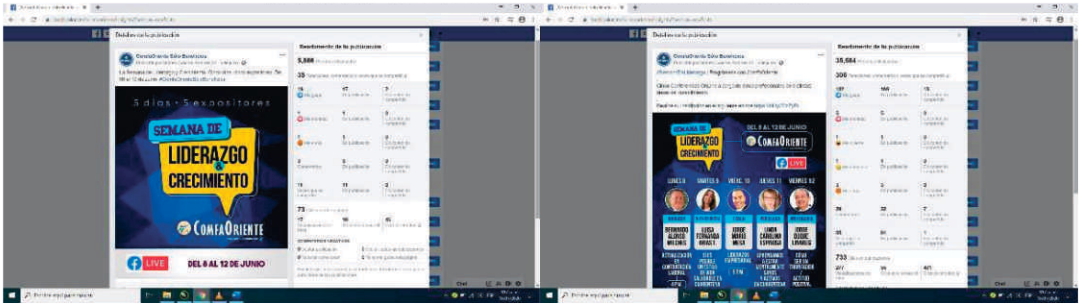


## EVENTO DIA DEL AFILIADO COMFAORIENTE

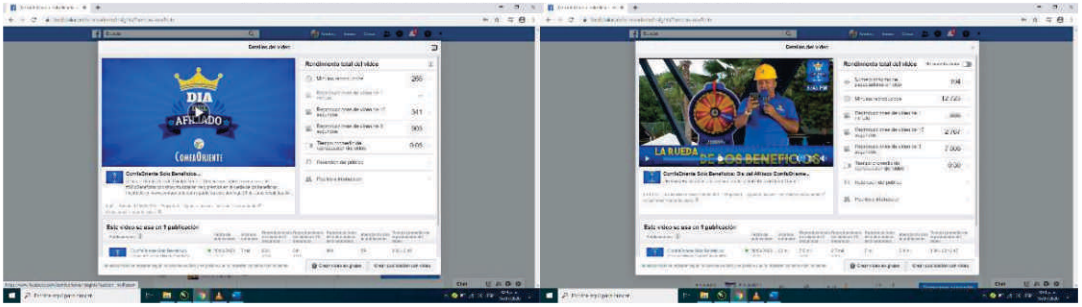


## FIESTA DE LA COLOMBIANIDAD

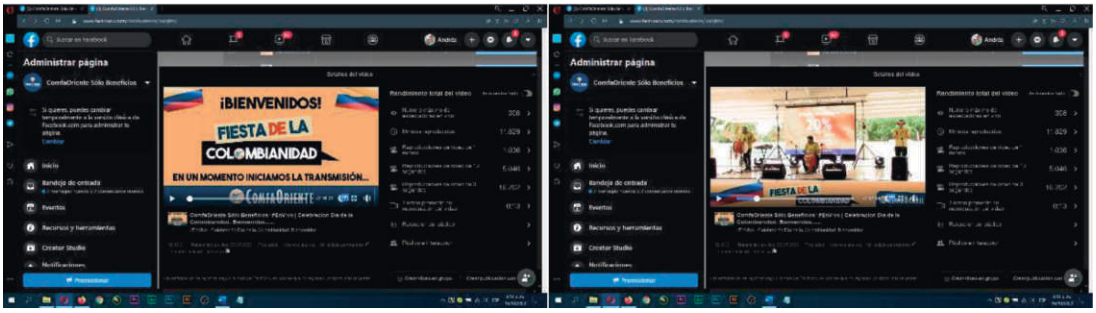

## APOYO A PROGRAMAS DE RECREACIÓN VIRTUAL

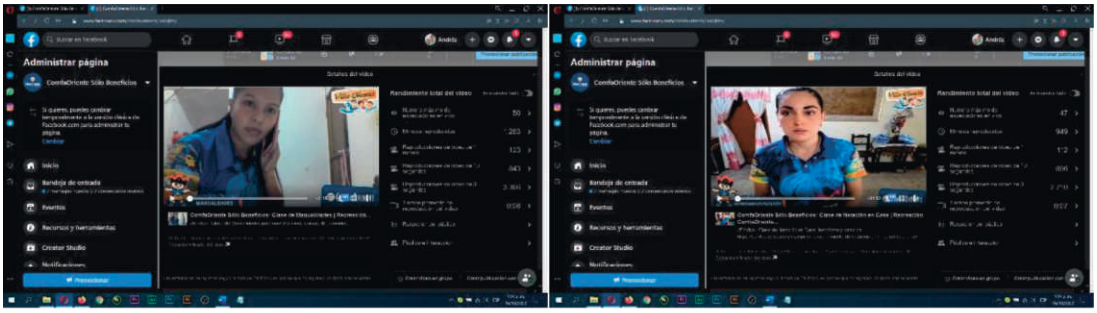


## BINGO NAVIDEÑO COMFAORIENTE

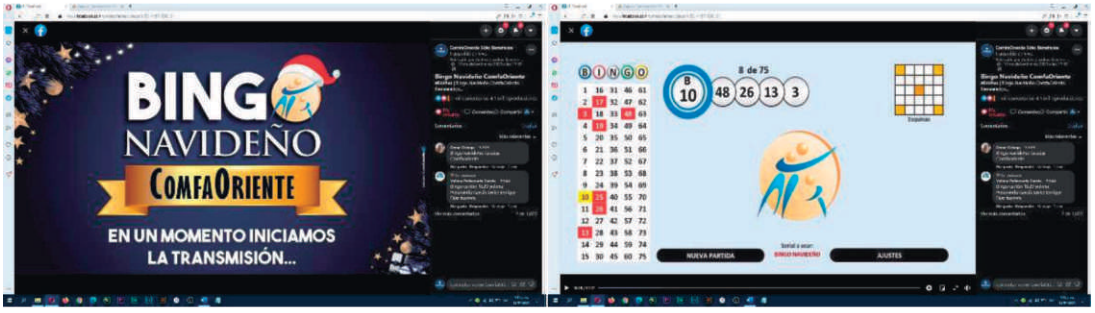


## GRAN ENCUENTRO MUSICAL: MANUEL EDUARDO VEGA JIMÉNEZ

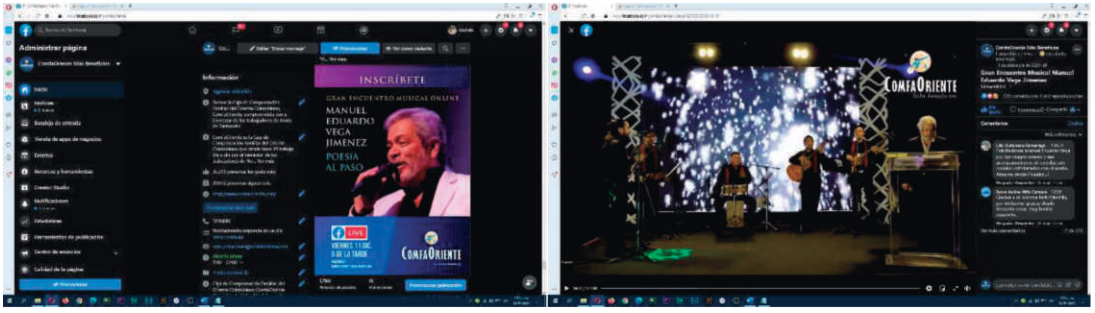


## BINGO KIDS COMFAORIENTE

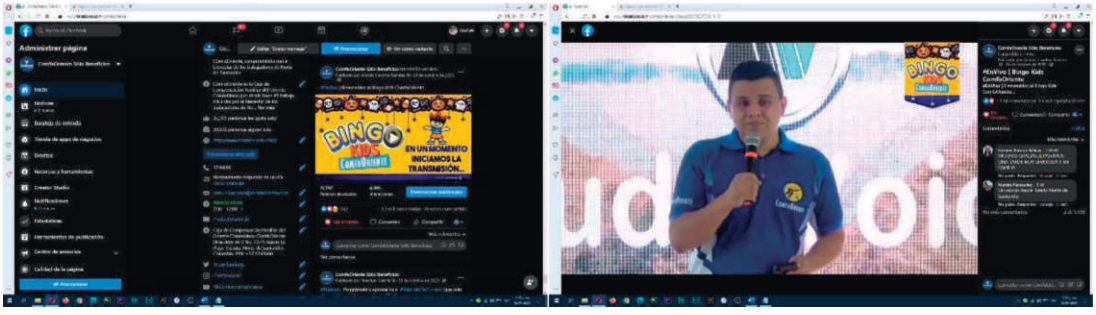

## CARRERA DE LA VILLA HISTÓRICA – IMRD VILLA DEL ROSARIO

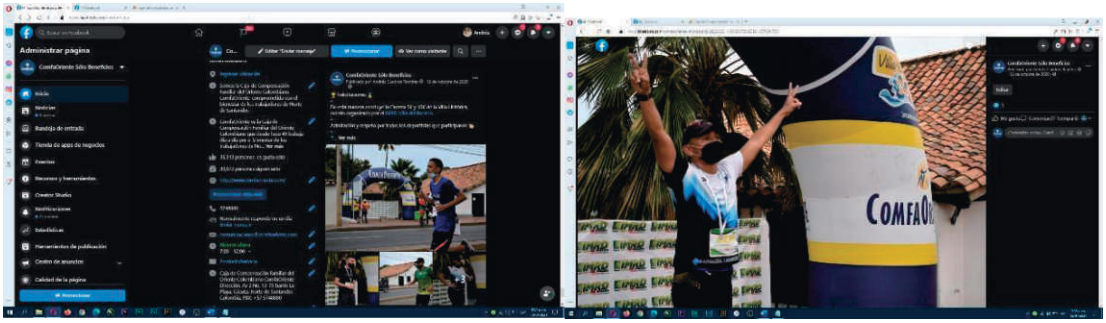

## BINGO RETRO MUSIC COMFAORIENTE

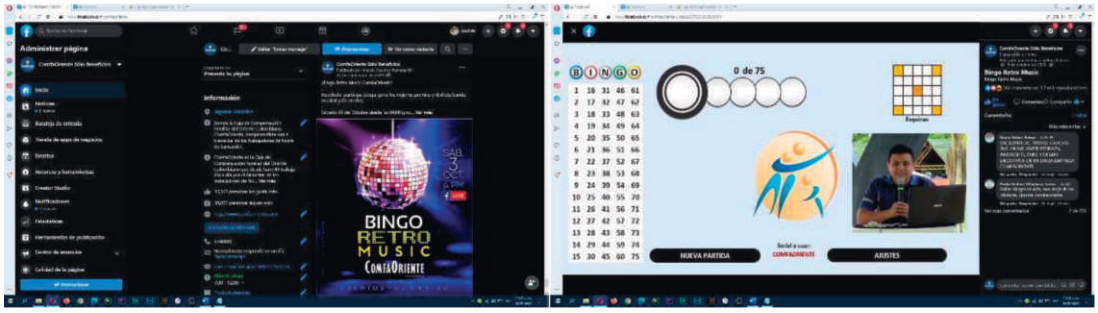

**LOS SUSCRITOS REPRESENTANTE LEGAL OMAR JAVIER PEDRAZA FERNÁNDEZ Y LA CONTADORA PÚBLICA (E) MARILISI MENDOZA DE LA CAJA DE COMPENSACIÓN FAMILIAR DEL ORIENTE COLOMBIANO "COMFAORIENTE", CON NIT. 890500675-6**

# CERTIFICAN:

Que hemos preparado bajo nuestra responsabilidad los siguientes Estados Financieros: Estado de Situación Financiera, Estado de Resultados, Estado de Cambios en el Patrimonio, Estado de Flujos de Efectivo junto con las notas explicativas con corte a Diciembre 31 del 2020 y 2019, de acuerdo con la normatividad legal aplicable como son, entre otras, la Ley 222 de 1995 y el marco técnico normativo (MTN2) aplicable de NIIF para PYMES de las entidades clasificadas en el Grupo 2 de acuerdo a las reglamentaciones del artículo 3º y 5º de la Ley 1314 del 2009[1], por la cual se regulan los Principios y Normas de Contabilidad e Información Financiera y de Aseguramiento de información Aceptados en Colombia.

- Que los hechos económicos que afectan los estados financieros, han sido correctamente clasificados, descritos y revelados y están contenidos en las notas de revelaciones correspondientes con corte al 31 de diciembre del 2020, por lo que se certifica que las cifras incluidas son fielmente tomadas de los libros oficiales y auxiliares del Software contable utilizado por la Corporación.

- Garantizamos la existencia de los activos y pasivos cuantificables, así como sus derechos y obligaciones registrados de acuerdo con cortes de documentos y con las acumulaciones y compensaciones contables de sus transacciones en el ejercicio de 2020 y 2019.

- Además, informamos: (a) que no hemos tenido conocimiento de irregularidades que involucren a miembros de la administración o empleados que puedan afectar la situación económica de la Caja; y (b) que debido a la pandemia del COVID 19, los resultados económicos de COMFAORIENTE se afectaron por la disminución en los ingresos en los servicios sociales por no prestar sus servicios de forma presencial desde marzo 15 de 2020 y por el alto índice de desempleo que afectó algunas empresas en la región, contrarrestadas con la disminución en los costos y gastos variables y con una gestión especial realizada en la conservación y consecución de empresas como nuevos aportes del 4%.

Se expide la presente certificación en Cúcuta, a los 25 días del mes de febrero del 2021, en cumplimiento al artículo 37 de la Ley 222 de 1995.

**OMAR JAVIER PEDRAZA FERNANDEZ**
Director Administrativo
C. C. 13.487.441 de Cúcuta

**MARILISI MENDOZA**
Contador Público (E)
T. P. N° 168523-T

[1] Los decretos reglamentarios de la Ley 1314/09 para el grupo 2 han sido D.3022/13, DUR 2420/15, D2496/15, D2031/16, 2483/18 y el 2270/19 que aplica a partir de enero 1 de 2020, el cual reactivó normas del decreto 2649 de 1993 que estaban vigentes en un nuevo anexo (No.6) que adiciona el DUR 2420/15.

# NOTA 1

## ENTIDAD Y OBJETO SOCIAL

### 1.1 ENTIDAD

La CAJA DE COMPENSACIÓN FAMILIAR DEL ORIENTE COLOMBIANO "COMFAORIENTE", con domicilio en la ciudad de Cúcuta ubicada en la Avenida 2ª No. 13-75 Barrio La Playa, es una Entidad sin ánimo de lucro, organizada bajo la figura de Corporación, cumple funciones de seguridad social y se encuentra sometida al control y vigilancia del estado a través de la Superintendencia del Subsidio Familiar, con personería jurídica reconocida por la Rama Ejecutiva del Poder Público mediante la Resolución No 983 de junio 26 de 1968 emanada por la Gobernación del Departamento del Norte de Santander.

Complementariamente y bajo autorización expresa de la Superintendencia Nacional de la Salud y vigilada en los servicios de salud por este Ente de vigilancia y Control, COMFAORIENTE presta los servicios de salud mediante el Programa de Empresa Promotora de Salud (EPSS)[1] e Institución Prestadora de Salud (IPS) garantizando y organizando la prestación de servicios incluidos en el Plan de Beneficios de Salud - PBS.

### 1.2 OBJETO SOCIAL

Su objeto social es el de "promocionar la Solidaridad Social entre empleadores y trabajadores, propiciando buenas relaciones entre éstos, en cumplimiento y desarrollo de las normas legales referentes al Subsidio familiar, contribuyendo al desarrollo social de la población afiliada mediante la realización de intervenciones sociales en las áreas de educación formal, educación superior, cultura, vivienda, recreación, turismo, deporte, crédito social, formación para el trabajo y desarrollo humano y salud; pudiendo prestar servicios de salud como Empresa Promotora de Salud, E.P.S. del Régimen Subsidiado y Régimen Contributivo por movilidad e Institución Prestadora de Salud I.P.S, garantizando y organizando la prestación de servicios incluidos en el Plan de Beneficios de Salud - PBS".

En desarrollo del objeto COMFAORIENTE propenderá por el mejoramiento integral de las condiciones de vida de los trabajadores y sus familias como estructura y núcleo básico de la Sociedad, velando por su capacitación y bienestar económico por medio del otorgamiento del subsidio en dinero y/o especie, de la ejecución de obras y la prestación de servicios sociales, culturales, educativos, de salud, etc. contribuyendo así a dignificar y valorar la persona humana para que logre su plena realización, de conformidad con los postulados de la declaración de los Derechos Humanos y los principios fundamentales de la Carta Política, a través de la creación de establecimientos que considere necesarios para lograr la finalidad y cuya constitución no esté prohibida por ley a las Cajas de Compensación Familiar. En lo que corresponde a la prestación de servicios incluidos en el Plan de Beneficios de Salud - PBS la caja debe cumplir con la normatividad vigente.

Así mismo, COMFAORIENTE velará, impulsará y fomentará la creación de nuevas empresas y el crecimiento de las ya establecidas, con el fin de estimular la creación de nuevos empleos en la región, y la construcción de planes habitacionales de vivienda, construcción de planteles para educación formal e informal, el desarrollo de proyectos de infraestructura, así como la operación de programas sociales que contribuyan al mejoramiento de la calidad de vida de la población.

COMFAORIENTE, podrá desarrollar su objeto y todas aquellas actividades inherentes, complementarias o conexas, directamente o a través de convenios o alianzas estratégicas con otras cajas de compensación, entidades públicas y/o privadas, nacionales o internacionales.
**Nota:** Hacen parte de las notas 1, 2 y 3 los siguientes anexos:
**Anexo 1:** Evolución Jurídica De Comfaoriente EPS´S.
**Anexo 2:** Procesos Jurídicos de Comfaoriente
**Anexo 3:** Informe de mandatario general del programa de entidad promotora de salud del régimen subsidiado EPS´S CCF049 liquidada Caja De Compensación Familiar Del Oriente Colombiano – Comfaoriente
**Anexo 4:** Estrategias aplicadas en los servicios sociales durante la vigencia 2020 en el marco de la emergencia económica, social y ecológica decretada en el territorio colombiano por la pandemia por Coronavirus Covid-19

[1] Desde 1996, COMFAORIENTE ha sido operador iniciando como Administradora del Régimen Subsidiado (ARS), cumpliendo con las normas impartidas en la Ley 100 de 1993 dentro del Programa, luego el 27 de marzo de 2001 a través de Caja Salud ARS Unión Temporal. El 10 de febrero de 2006 fue habilitado para operar como Administradora del Régimen Subsidiado dentro del Sistema General de Seguridad Social en Salud y el 17 de julio del 2012, la Superintendencia Nacional de Salud ordenó, el cierre y liquidación del PROGRAMA DE ENTIDAD PROMOTORA DE SALUD DEL RÉGIMEN SUBSIDIADO EPSS de COMFAORIENTE, como consecuencia del retiro voluntario solicitado, el 28 de junio de 2016 la Supersalud aprobó la habilitación excepcional de la EPSS y con corte a junio 30 de 2016 se realizó el traslado contable como cierre definitivo de la EPSS COMFAORIENTE en Liquidación y bajo nuevo código la habilitación de ese servicio. **(En el anexo 1 que hace parte de esta nota 1.1 se explica la evolución de este programa EPSS)**, además existe el beneficio para aquellos afiliados inicialmente al régimen subsidiado y que consiguen trabajo y entrar hacer parte del régimen contributivo, según lo determinado en el decreto 780 de 2016, y de acuerdo a la directriz dada por la SNS con el código CCFC para efectos de movilidad.

# NOTA 2

## DECLARACIÓN DE CUMPLIMIENTO

Los estados financieros de COMFAORIENTE han sido preparados de acuerdo con las NIIF para PYMES, las cuales corresponden al anexo 2 del decreto 2420 de diciembre 14 de 2015 y el anexo 2.1 del decreto 2496 de diciembre 23 de 2015 y 2131 de 2016 denominados en Colombia como Marco Técnico Normativo para el Grupo No. 2 (MTN2)

El nuevo Marco Técnico Normativo para el grupo 2 fue elaborado con base en las Normas Internacionales de Información Financiera -NIIF-, las Normas Internacionales de Contabilidad –NIC-, las interpretaciones SIC, las interpretaciones CINIIF y el marco conceptual para la información financiera, emitidas en español hasta Agosto de 2013, por el Consejo de Normas Internacionales de Contabilidad (IASB por sus siglas en inglés) y para el grupo 2 se establecieron las NIIF para las Pymes en el año 2009 y adicionadas en el año 2015, adoptadas en Colombia en los decretos reglamentarios de la Ley 1314 de 2009 anotadas en el anterior párrafo.

Los últimos estados financieros individuales de la Caja de Compensación Familiar del Oriente Colombiano "COMFAORIENTE" elaborados bajo los Principios De Contabilidad Generalmente Aceptados en Colombia e instrucciones de la Superintendencia del Subsidio Familiar para sus vigilados fueron los emitidos al 31 de diciembre de 2016, los cuales fueron autorizados por el Consejo Directivo y el representante legal y presentados y aprobados por parte de la Asamblea General de Afiliados el 3 de abril de 2017.

Los Estados Financieros con corte a diciembre 31 de 2017 son los primeros que se presentan bajo las nuevas normas referidas en el MTN2, aprobados por el Consejo Directivo el 26 de febrero de 2018, por la Asamblea General Ordinaria de Afiliados, el día 5 de abril de 2018.

Corresponde a la Superintendencia del Subsidio Familiar fijar las directrices para que Las Cajas de Compensación Familiar cumplan con las normas en materia de contabilidad y de información financiera y aseguramiento y por lo tanto se hace necesario adoptar el catálogo de cuentas para el reporte de dicha información. En virtud de lo anterior la Superintendencia resuelve adoptar el catálogo de cuentas para el reporte de información que deben adoptar las Cajas de Compensación Familiar y demás entidades objeto de Inspección y vigilancia, respecto a la aplicación del Marco Normativo de las Normas Internacionales De Información Financiera – NIIF.

Por lo anterior el 02 de febrero de 2017 la Superintendencia del Subsidio familiar expidió la Resolución 044 *"Por la cual se adopta el catálogo de cuentas para rendición de información financiera"*, 0163 del 17 de marzo de 2017, 0355 del 23 de mayo de 2017, 0791 del 27 de octubre de 2017, 0967 del 29 de diciembre de 2017, 0128 del 02 de marzo de 2018, 0156 del 14 de marzo de 2018, 0753 del 31 de octubre de 2018, 0420 del 18 de julio de 2019.

La Corporación lleva sus registros contables de acuerdo con lo establecido en el catálogo de cuentas para la información financiera con fines de supervisión establecido por la Superintendencia del Subsidio Familiar, de igual forma homologa para los reportes de información financiera al catálogo de Cuentas para fines de supervisión de la Superintendencia Nacional de Salud, sin embargo, para el reconocimiento, medición, información y revelación de los hechos económicos, COMFAORIENTE ha adoptado un Manual de Políticas Contables (MPC), establecido según el Marco Técnico Normativo para el Grupo 2 (MTN2), reglamentado del artículo 3 de la Ley 1314 de 2009, el cual se actualiza de acuerdo a las circunstancias.

# NOTA 3

## PRINCIPALES POLÍTICAS Y PRÁCTICAS CONTABLES

Las principales políticas contables aplicadas por la Corporación durante los ejercicios 2015 - 2016 (Estado de Situación Financiera de Apertura – ESFA y Periodo de Transición), respectivamente se detallan en el Manual de Políticas Contables de la Corporación. A continuación, reconocidos contablemente mediante una medición fiable en su reconocimiento inicial y posterior:

**3.1 Elementos que representan Situación Financiera[2]:**

**3.1.1 Activos.** Solo se reconocen como activos los hechos pasados que estén controlados y de los cuales sea probable que la entidad obtendrá beneficios económicos futuros, derivados de su uso o venta.

**3.1.2 Pasivos.** Solo se reconocerán como pasivos lo hechos pasados que generen obligaciones presentes y de los cuales se pueda probar que existirá una salida de beneficios económicos futuros .

**3.1.3 Patrimonio.** Es la parte residual de los activos de la organización, una vez deducidos todos sus pasivos.

**3.1.4. Reconocimiento:** es el proceso de incorporación en los estados financieros de una partida que cumple la definición de un activo, pasivo, ingreso o gasto.

**3.1.5. Criterios de reconocimiento:** es la probabilidad que cualquier beneficio económico asociado con la partida entre o salga de la entidad y que esa partida tenga un costo que pueda ser medido con fiabilidad.

**3.1.6. Medición:** es el proceso de determinación de los importes monetarios por los que se reconocen y llevan contablemente los elementos de los estados financieros, para su inclusión en el estado de situación financiera y en el estado de resultados.

**3.1.7. Medición Inicial:** son los costos de transacción, excluyendo los costos de puesta en marcha, excepto que sean necesarios para conducirlo a condiciones de trabajo, o también, determinar el valor o importe el cual se le asignará a una partida de activo, pasivo, patrimonio, ingreso o gasto al momento de efectuar su reconocimiento.

**3.1.8. Medición Posterior**: Es la evaluación de las cuentas cuando se va a informar para determinar si se continúa llevando al costo, al monto revaluado o su determinación de deterioro, amortización o depreciación o ajustes.

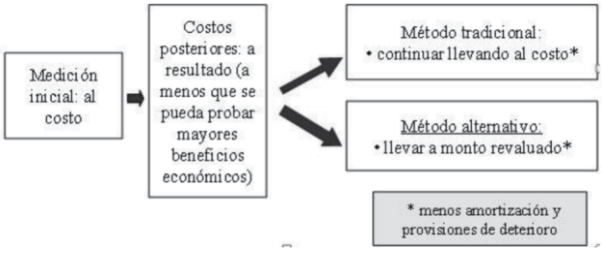


Fuente: Tributariolaboral.cl tomado de:
https://www.tributariolaboral.cl/606/w3-propertyvalue-121018.html

**3.1.9. Presentación:** Los estados financieros presentarán razonablemente, la situación financiera, el rendimiento financiero y los flujos de efectivo.

**3.1.10. Revelación:** Son información adicional a la presentada en el estado de situación financiera, Estado de Resultados, Estado de Resultados Integral, Estado de Cambios en el Patrimonio y el Estado de Flujos de Efectivo; se realizan dentro de las notas a los estados financieros mediante desagregaciones de partidas presentadas en esos estados financieros e información sobre partidas que no cumplen las condiciones para ser reconocidas en ellos como los activos o pasivos contingentes o revelaciones que son conveniente realizarla para información especial de los usuarios.

**3.2 Elementos que representan rendimientos[3]:**

**3.2.1 Ingresos.** Se reconocerán como ingresos los incrementos en los beneficios económicos producidos a lo largo del periodo contable en forma de entrada o incremento en el valor de los activos o bien como decremento de los pasivos, que dan como resultado aumento del patrimonio.

**3.2.2 Costos y Gastos.** Se reconocerán como costos y gastos los decrementos en los beneficios económicos, producidos a lo largo del periodo contable, en forma de salidas o disminución del valor de los activos, o bien por la generación o aumento de los pasivos, que dan como resultados decrementos en el patrimonio.

**3.3. Bases de preparación de los Estados Financieros.**

**3.3.1 Valoración** - Los estados financieros han sido preparados sobre la base del costo histórico, y el valor razonable de acuerdo a la naturaleza de la partida como se explica en las políticas contables descritas posteriormente.

**3.3.2 Estimados y Juicios de aplicación en las políticas contables** - La preparación de los estados financieros, de acuerdo con NIIF, requiere:
a) El uso de ciertos estimados contables, y
b) Que la **Dirección Administrativa** ejerza su juicio en el proceso de aplicación de las políticas contables.

**3.3.3 Supuestos y estimaciones significativas** - Algunos temas que implican un mayor grado de análisis o complejidad o donde el uso de supuestos y estimaciones son significativos para los estados financieros, son los siguientes:

2 Normas Internacionales de Información Financiera (NIIF) para PYMES

3 Normas Internacionales de Información Financiera (NIIF) para PYMES

- Vida útil y valores residuales de propiedad, planta y equipo.
- Valor razonable de activos financieros.
- Reconocimiento y medición del deterioro.
- Deterioro del valor de los activos.

**3.3.4 La base del devengo** - La Caja prepara sus estados financieros, excepto para la información de los flujos de efectivo, usando la base de contabilidad de la base del devengo.

**3.3.5 Clasificación en la presentación** - COMFAORIENTE ha determinado presentar el estado de situación financiera, clasificando los activos y pasivos como corrientes y no corrientes.

**3.3.6 Estado de Resultados Integral** - El estado de resultados integral del periodo, es presentado detallando el resultado del periodo bajo el método de "gastos por función" con un desglose de los ingresos y gastos mostrados por su naturaleza, en las notas a los estados financieros.

**3.3.7 Métodos aplicables en la presentación del Estado de Flujos de Efectivo** - El estado de flujos de efectivo que se reporta está elaborado utilizando los métodos directo e indirecto.

**3.3.8 Estructura del Estado de Flujos de Efectivo** - Para el estado de flujos de efectivo se definió la siguiente estructura:

**3.3.8.1 Actividades de operación:** Actividades que constituyen la principal fuente de ingresos y egresos ordinarios de los negocios, así como las actividades que no puedan ser calificadas como de inversión o financiación. Los movimientos de las actividades de operación son determinados por el método directo.

**3.3.8.2 Actividades de inversión:** Actividades de adquisición, enajenación o disposición por otros medios de activos no corrientes y otras inversiones no incluidas en el efectivo y sus equivalentes al efectivo.

**3.3.8.3 Actividades de financiación:** Actividades que producen cambios en el tamaño y composición del patrimonio neto y de los pasivos de carácter financiero, incluyendo como financiación y aplicación los fondos de ley que administra la Caja.

**3.4 Moneda de presentación y moneda funcional**
Las partidas incluidas en los Estados Financieros son presentadas en pesos colombianos que es la moneda funcional y de presentación de la Caja. Toda la información es presentada en miles de pesos, excepto cuando se indique lo contrario, y ha sido redondeada a la unidad más cercana.

**3.5 Efectivo y equivalentes de efectivo**
Comprende la caja general y caja menor, así como los depósitos bancarios a la vista, esto es cuentas corrientes y de ahorro en moneda nacional.
El efectivo de la Caja lo componen el dinero en monedas y billetes que se encuentran en caja, así como las cuentas bancarias.
Los equivalentes de efectivo se tienen, más que para propósitos de inversión o similares, para cumplir los compromisos de pago a corto plazo. La medición inicial del efectivo y equivalentes del efectivo será por el método de valor razonable.

**3.6 Instrumentos Financieros**
La Caja reconoce activos financieros y pasivos financieros cuando se convierte en parte contractual de los mismos.
Para la preparación de los estados financieros individuales, la Caja mide inicial y posteriormente los instrumentos financieros según lo expuesto en la presente política, excepto para el tratamiento contable de la cartera y su deterioro.
La Caja, en el reconocimiento inicial, mide un activo o un pasivo financiero por su valor razonable más o menos, en el caso de un activo financiero o un pasivo financiero que no se contabilice al valor razonable con cambios en resultados, los costos de transacción que sean directamente atribuibles a la adquisición o emisión del activo financiero o pasivo financiero.

**3.7. Deudores Sociales y Otras Cuentas por Cobrar**

Los deudores de COMFAORIENTE, se distinguen en los siguientes grupos:
**1. Clientes Servicios Sociales:** clientes resultados de la prestación de servicios de la Caja como son: educación, capacitación, vivienda, recreación.
**2. Clientes de Salud:** clientes resultantes de la prestación de servicios de salud en la EPSS y en la IPS.
**3. Créditos Sociales:** clientes resultado de préstamos financieros por línea educación, salud, libre inversión.
**4. Otras cuentas por cobrar:** este rubro está compuesto por (anticipos de impuestos, depósitos, reclamaciones. préstamos a empleados y deudores varios).

La medición Inicial para los deudores sociales es el precio de la transacción, excepto que el acuerdo constituya en efecto una transacción de financiación se medirá la cuenta por cobrar al valor presente de los pagos futuros descontados a una tasa de interés de mercado para un

instrumento de deuda similar, para los deudores por crédito social y préstamos a empleados se medirán al costo amortizado, para otras cuentas por cobrar se miden por el precio de la transacción.
La medición posterior, los deudores por servicios sociales y otras cuentas por cobrar, se medirán al costo de la transacción excepto que el acuerdo constituya en efecto una transacción de financiación.

Los deudores de créditos sociales y préstamos a empleados se medirán al final de cada periodo por el costo amortizado utilizando el método de interés efectivo.

**• Deterioro**

Al Cierre de cada período sobre el que se informa (31 de diciembre de cada año), **COMFAORIENTE** evaluará si existe evidencia objetiva de deterioro de las inversiones y de las cuentas por cobrar (deudores sociales, crédito social y otras cuentas por cobrar) medidas al costo o costo amortizado.

El valor de libros del activo se reduce por medio de la cuenta de estimación (corrección o valuación) de cobranza dudosa y el monto del deterioro se reconoce con cargo a los resultados del ejercicio.

**• Baja en cuentas de un activo financiero:**

**COMFAORIENTE,** dará de baja en cuentas de un activo financiero solo cuando: (MTN 11.33)

a) expiren o se liquiden los derechos contractuales sobre los flujos de efectivo del activo financiero, o
b) la entidad transfiera sustancialmente a terceros todos los riesgos y ventajas inherentes a la propiedad del activo financiero
c) La entidad a pesar de haber conservado algunos riesgos y ventajas inherentes a la propiedad significativos, ha trasferido el control del activo a otra parte y este tiene la capacidad práctica de vender el activo en su integridad a una tercera parte.

**3.8 Propiedad Planta y Equipo:**

Son los activos tangibles que posee **COMFAORIENTE** de los cuales se esperan tener beneficios económicos futuros y se utilizan para la prestación de servicios, suministro de bienes, para arrendarlos a terceros o para propósitos administrativos, cuyo costo se pueden medir fiablemente y se esperan usar durante más de un periodo.

Las piezas de repuesto importantes y el equipo de mantenimiento permanente serán considerados como propiedad, planta y equipo siempre y cuando la Caja espere utilizarlos durante más de un periodo y cumpla con los criterios de reconocimiento.

Cuando se adquiera un terreno que incluya una edificación, tanto el terreno como la edificación se reconocen contablemente de forma separada.

Los elementos de propiedad, planta y equipo pueden ser clasificados según su naturaleza o función

Según su naturaleza los activos se clasifican en:

a. Propiedad, planta y equipo: cuando se utilizan para la producción o suministro de bienes y servicios o para fines administrativos.

b. Propiedad, planta y equipo en arrendamiento financiero.

c. Mejoras en propiedad ajena: mejoras efectuadas en contratos de comodato, préstamo de uso o arrendamiento operativo, siempre y cuando existan contrato a largo plazo.

d. Propiedades de inversión: cuando se tienen para obtener ingresos por arrendamientos y su valor razonable no se puede medir con fiabilidad o es necesario incurrir en costos o esfuerzos desproporcionados, (cuando exista avalúo técnico existirá clasificación específica como propiedad de inversión y no dentro de la clasificación de la propiedad, planta y equipo).

**COMFAORIENTE** medirá un elemento de propiedades, planta y equipo por su costo en el momento del reconocimiento inicial, hace parte integral del costo, el precio de adquisición, costos de instalación, montaje, costos de desmantelamiento y otros, menos los descuentos comerciales, rebajas o cualquier otro concepto por el cual se disminuya el costo de adquisición.

Si el pago de los activos correspondientes a Propiedad Planta y Equipo se aplaza más allá de los términos normales de crédito, el costo es el valor presente de todos los pagos futuros.

La medición posterior será al costo menos la depreciación acumulada y cualquier pérdida por deterioro, los costos de mantenimiento de un elemento de Propiedad, Planta y Equipo se reconocerá en los resultados del período en el que incurra en dichos costos, no obstante, se podrá utilizar el método de revaluación para los terrenos y las construcciones y edificaciones cuando la administración evalúe que esos

bienes hayan sufrido deterioro o valorización importante.

**3.9. Depreciación:**
Los elementos de Propiedad, Planta y Equipo tendrán un monto a depreciar que se asignará sistemáticamente a lo largo de la vida útil estimada al bien. La estimación de la vida útil, se realizará de acuerdo a la utilización de los activos y a lo que se espera sea su expectativa de duración y comenzará cuando el elemento de Propiedad, Planta y Equipo esté en condiciones de ser utilizado.

Los activos fijos agrupados por componentes y con patrones de uso significativamente diferentes, **COMFAORIENTE,** distribuirá el costo inicial del activo entre sus componentes principales y depreciara cada uno de estos por separado a lo largo de su vida útil y los terrenos por tener vida útil ilimitada no se depreciarán.

El método de depreciación utilizado será el método lineal y el cargo por depreciación en cada periodo se reconocerá en el resultado.

La vida útil asignada a cada elemento de propiedad planta y equipo son las que se señalan a continuación:

| CUENTA | VIDA ÚTIL | VALOR RESIDUAL |
|---|---|---|
| EDIFICIOS | 45 AÑOS | 0% |
| MAQUINARIA Y EQUIPO | 10 AÑOS | 0% |
| EQUIPO DE OFICINA | 10 AÑOS | 0% |
| EQUIPO DE COMPUTACIÓN Y COMUNICACIÓN | 10 AÑOS | 0% |
| EQUIPO MÉDICO CIENTÍFICO | 10 AÑOS | 0% |
| FLOTA Y EQUIPO DE TRANSPORTE | 10 AÑOS | 0% |

**COMFAORIENTE** no utiliza valores residuales, sino que deprecia todo el costo, excepto para bienes raíces que utilizará el valor residual que determine los avalúos técnicos, realizados por especialistas que apliquen las Reglas de la NIIF 13.

**Valores Residuales**
Es la estimación del valor a recuperar cuando un activo haya prestado el servicio o no se requiera por cualquier condición distinta a la antigüedad relacionada con su vida útil.
En los activos fijos distintos a los bienes raíces, su valor residual se puede considerar como inmateriales y en el caso de los bienes raíces que no están disponibles para la venta, por tanto no se consideró tener en cuenta valores residuales dentro de las propiedades, planta y equipo.

**Depreciación:**
**COMFAORIENTE** distribuye el importe depreciable de un activo de forma sistemática a lo largo de su vida útil teniendo en cuenta la utilización prevista del activo, el desgaste físico esperado, la obsolescencia técnica o comercial y los límites legales o restricciones similares sobre el uso del activo.

- **Procedimientos para la depreciación de la propiedades, planta y equipos:**

A. El cargo por depreciación de cada periodo se reconocerá en el resultado del periodo, salvo que se haya incluido en el importe en libros de otro activo;

B. El importe depreciable de un activo se distribuirá de forma sistemática a lo largo de su vida útil;

C. Se tomará para cada activo de propiedad, planta y equipo, exceptuando los bienes raíces cuyo valor residual lo determinará el especialista evaluador técnico, sin convertirlo a valor presente por lo que representa su costo de aplicación teniendo en cuenta la relación negativa de costo vs beneficio.

**3.10 Pagos Anticipados:**
Se reconoce un gasto pagado por anticipado como activo cuando se realiza el desembolso del efectivo previo a obtener el derecho de acceso a los bienes y servicios.

Para el reconocimiento como gasto pagado por anticipado se deben cumplir los siguientes requisitos:

a) Su valor es cuantificable fiablemente.

b) El desembolso del dinero se realice antes de obtener el derecho de acceso a los bienes y a los servicios, y

c) Es probable que **COMFAORIENTE** reciba los beneficios económicos derivados del desembolso.

**3.11 Intangibles**
**Reconocimiento**
Se reconocerán como activos intangibles, los bienes identificables, de carácter no monetario y sin apariencia física, sobre los cuales la Caja tiene el control, espera obtener beneficios económicos futuros y puede realizar mediciones fiables.
Un activo intangible es identificable cuando surge de derechos contractuales o de otros derechos legales.
**COMFAORIENTE** controla un activo intangible cuando puede obtener los beneficios económicos futuros de los recursos derivados del mismo y puede restringir el acceso de terceras personas a tales beneficios.
Un activo intangible produce beneficios económicos futuros cuando:

a) La Caja puede generar ingresos procedentes de la venta de bienes o servicios a través del activo,

b) puede generar rendimientos diferentes de los derivados del uso del activo por parte de la Caja o

c) el intangible le permite a la Caja disminuir sus costos o gastos.

La Corporación no reconocerá como activos intangibles las marcas, las cabeceras de periódicos o revistas, los sellos o denominaciones editoriales, las listas de clientes u otras partidas similares que se hayan generado internamente. Tampoco se reconocerán como activos intangibles, los desembolsos por actividades de capacitación, la publicidad y actividades de promoción.

**Medición Inicial**
Los activos intangibles se medirán al costo, el cual dependerá de la forma en que se obtenga el intangible.

**Medición Posterior**
Los activos intangibles se medirán por su costo menos la amortización acumulada menos el deterioro acumulado.

La amortización es la distribución sistemática del valor amortizable de un activo intangible durante su vida útil. Por su parte, el valor amortizable de un activo intangible es el costo del activo menos su valor residual.

La amortización iniciará cuando el activo esté disponible para su utilización, es decir, cuando se encuentre en la ubicación y condiciones necesarias para que pueda operar de la forma prevista por la administración de la Caja.

El cargo por amortización de un periodo se reconocerá en el resultado del mismo.

La amortización acumulada de un activo intangible estará en función del valor residual, la vida útil y el método de amortización.

Comfaoriente utilizará como método de amortización para distribuir el valor amortizable del activo a lo largo de la vida útil, el método lineal, el cual debe emplearse en forma uniforme en todos los períodos, a menos que se produzca un cambio en el patrón esperado de consumo de los beneficios económicos futuros incorporados en el activo.

La amortización de un activo intangible cesará cuando se produzca la baja en cuentas o cuando el valor residual del activo supere el valor en libros del mismo. La amortización no cesará cuando el activo esté sin utilizar.

El valor residual, la vida útil y el método de amortización se revisarán, como mínimo, al término del periodo contable y si existiera un cambio significativo en estas variables, se ajustarán para reflejar el nuevo patrón de consumo de los beneficios económicos futuros.

Para efectos de determinar el deterioro de un activo intangible, la Caja aplicará lo establecido en la Norma de Deterioro del Valor de los Activos, si existen indicios que permitan concluir que un activo intangible se encuentra deteriorado, se estimará el valor recuperable.

**Baja En Activos Intangibles**
Un activo intangible se dará de baja cuando no cumpla con los requerimientos establecidos para el reconocimiento como activo intangible.
La pérdida o ganancia fruto de la baja en cuentas del activo intangible se calculará como la diferencia entre el importe neto obtenido por la disposición del activo y su valor en libros, y se reconocerá en el resultado del periodo.

**Revelaciones**
La Caja revelará, para cada clase de activos intangibles, lo siguiente:

a) las vidas útiles o las tasas de amortización utilizadas;
b) los métodos de amortización utilizados;
c) la descripción de si las vidas útiles de los activos intangibles son finitas o indefinidas; las razones para estimar que la vida útil de un activo intangible es indefinida;
d) el valor en libros bruto y la amortización acumulada, incluyendo las pérdidas por deterioro del valor acumuladas, al principio y final del periodo contable;
e) el valor de la amortización de los activos intangibles reconocida en el resultado durante el periodo;
f) una conciliación entre los valores en libros al principio y al final del periodo contable que muestre por separado lo siguiente: adiciones realizadas, disposiciones o ventas, adquisiciones, amortización, pérdidas por deterioro del valor y otros cambios;
g) el valor en libros de los activos intangibles cuya titularidad o derecho de dominio tenga alguna restricción o de aquellos que estén garantizando el cumplimiento de pasivos;
h) el valor de los desembolsos para investigación y desarrollo que se hayan reconocido como gasto durante el periodo.

**• Amortización**
La amortización iniciara cuando el activo esté disponible para su utilización, es decir, cuando se encuentre en la ubicación y condiciones necesarias para que pueda operar de la forma prevista por la administración de la Caja.

**3.12 Pasivos Financieros:**

Los pasivos financieros son todas las obligaciones presentes como resultado de un suceso pasado, en donde **COMFAORIENTE,** se debe desprender de recursos para cancelarlo se formalizan a través de facturas y otros documentos equivalentes.

Los pasivos financieros se miden inicialmente al costo de la transacción; cuando **COMFAORIENTE** realice una transacción que sea financiada a una tasa de interés o que su pago se aplace más allá de los términos comerciales normales, medirá inicialmente el préstamo al valor presente de los pagos futuros descontados a una tasa de interés de mercado, para una transacción de deuda similar. La medición posterior será para las cuentas por pagar al costo y para obligaciones Financieras al costo amortizado.

**• Baja en cuentas de un Pasivo Financiero:**
Los pasivos financieros solo se dan de baja del estado de situación financiera cuando, y sólo cuando, se haya extinguido, esto es, cuando la obligación especificada en el correspondiente contrato haya sido pagada o cancelada, o bien haya expirado).

**3.13 Beneficios a Empleados**
De acuerdo con la Sección 28 del anexo 2 del Decreto 2420 del 2015, todas las formas de contraprestación concedidas por **COMFAORIENTE** a cambio de los servicios prestados por los empleados se registran como beneficios a empleados y se dividen en:

**3.13.1 Beneficios a empleados corto plazo** son los beneficios cuyo pago será atendido en el término de los doce meses siguientes al cierre del periodo en el cual los empleados han prestado sus servicios, entre los beneficios corto plazo tenemos sueldos, horas extras, auxilio de transporte, cesantías, intereses de cesantías, vacaciones, primas legales, y beneficios del personal de la convención colectiva como son primas semestrales extralegal, prima de vacaciones y los auxilios. El reconocimiento se realiza como un pasivo y como un gasto en el momento que se preste el servicio.

**3.13.2 Otros beneficios a largo plazo para los empleados:** son los beneficios a los empleados cuyo pago no vence dentro de los doce meses siguientes al cierre del periodo en el cual los empleados han prestado sus servicios. Entre los beneficios a largo plazo tenemos prima de antigüedad.

Los beneficios a largo plazo se miden por el valor presente y se utilizará la metodología de cálculo o valoración actuarial conforme a lo señalado en el párrafo (28.30 del MTN), sin embargo, acogiéndonos al párrafo 28.19 porque su costo y esfuerzos desproporcionados se calcularon los vencimientos por empleado del año 2020 para efectuar la provisión respectiva efectuándose provisión con base en los vencimientos para el año 2021.

**3.13.3 Beneficios por terminación**: son los beneficios a los empleados proporcionados por la terminación del período de empleo (tales como las indemnizaciones por despido) se reconocerán como un gasto en el momento de la terminación del contrato y no podrán ser objeto de provisión anticipada.
.

**3.14 Provisiones y Contingencias:**

A. Las provisiones se revisan en cada período y se ajustan para reflejar la mejor estimación que se tenga a la fecha del estado de situación financiera.

B. Cuando el efecto del valor del dinero en el tiempo es importante, el monto de la provisión se reconoce por el valor presente de los desembolsos que se espera que sean necesarios para liquidar la obligación usando la mejor estimación. La tasa de descuento utilizada para determinar el valor presente, es antes de impuestos y refleja el valor temporal del dinero, así como el riesgo específico relacionado con el pasivo en particular, de corresponder.

C. El incremento de la provisión por el paso del tiempo se reconoce en el rubro gasto por intereses.

D. Las provisiones se revierten contra resultados cuando es menor la posibilidad de ocurrencia de que exista una salida de recursos para cancelar tal obligación.

E. Los valores estimados por obligaciones de monto y oportunidad inciertos, son considerados como pasivos contingentes y activos contingentes.

F. Las provisiones deben ser objeto de revisión al final de cada periodo sobre el que se informa, y ajustadas consiguientemente para reflejar en cada momento la mejor estimación disponible.

G. En el caso de que no sea ya probable la salida de recursos, que incorporen beneficios económicos, para cancelar la obligación correspondiente, se procederá a liquidar o revertir la provisión.

H. Procedimiento general de cálculo de pasivos contingentes y de provisiones por eventos probables:

**Grafico 9: Procedimiento General de Cálculo de Pasivos Contingentes**

| SITUACIÓN | RECONOCIMIENTO | REVELACIONES |
|---|---|---|
| Si la EPSS posee una obligación presente que sea probable una salida de recursos. | Se procede a reconocer una provisión por el valor total de la obligación. | Se exige revelar información sobre la provisión. |
| Si la EPSS posee una obligación posible, o una obligación presente, que pueda o no exigir una salida de recursos | No se reconoce provisión. | Se exige revelar información sobre el pasivo contingente. |
| Si la EPSS posee una obligación posible, o una obligación presente en la que se considere remota la posibilidad de salida de recursos. | No se reconoce provisión. | No se exige revelar ningún tipo de información. |

| CLASIFICACIÓN | RANGO | DESCRIPCIÓN |
|---|---|---|
| Probable | Superior al 50% | La tendencia indica que seguramente se concretará. |
| Posible | Del 41%% al 50% | Puede presentarse o no. |
| Remoto | Inferior del 0% al 40% | No se presentará o no producirá efectos para la Empresa. |

En el caso de que sea probable la entrada de beneficios económicos, **COMFAORIENTE** revelará en las notas una breve descripción de la naturaleza de los activos contingentes correspondientes, existentes al final del periodo sobre el que se informa y, cuando ello sea posible, una estimación de sus efectos financieros.

**3.15 Provisiones Del Sector Salud:**

**Reservas Técnicas**

Estas provisiones se calculan de acuerdo a la metodología establecida por la Superintendencia Nacional de Salud en febrero de 2015 a través de la Resolución 4175 de 2014 y el Decreto 2702 de 2014 y la Resolución 0412 de 2015, ilustrando la técnica matemática para generar el valor de esta provisión y su dinámica contable.

Se divide en dos grandes grupos el valor de las "obligaciones conocidas", la cual se basa en calcular un costo promedio con la metodología propuesta, para cada servicio prestado con base en la facturación histórica que la EPS'S ha recibido por prestación de servicios de salud del Plan de Beneficios en los últimos 4 años antes del corte.

El segundo grupo para las "obligaciones no conocidas" que se determina con base en la consolidación de los resultados arrojados por seis matrices que se forman teniendo en cuenta la formulación propuesta y con el conocimiento de los servicios prestados a través de la facturación de prestación de servicios del Plan de Beneficios y autorizaciones de los últimos 3 años de la EPS'S.

**3.16 Cuentas de Orden**

Bajo NIIF no obliga presentar el concepto de cuentas de orden, sin embargo, el plan de cuentas de fin de Supervisión de la Superintendencia del Subsidio Familiar lo regula y lo contempla, se presentan las correspondientes a:

**Cuentas de Orden Deudoras:**

- Bienes y valores entregados en custodia;
- Deudoras diversas; y
- Propiedad, planta y equipo

**Cuentas de Orden Acreedoras:**

- Bienes y valores recibidos de terceros
- Otras cuentas de orden acreedoras

**3.17 Obligaciones Tributarias**

**3.17.1 Impuesto de Renta y Complementarios**

**COMFAORIENTE** es una entidad no contribuyente al impuesto de renta y complementario, teniendo en cuenta el artículo 19-2 del Estatuto Tributario debido a que no recibe ingresos por actividades industriales, comerciales y financieras distintas a inversión de su

patrimonio, con datos contables ajustados a NIIF y así no hay diferencias fiscales contables y por ende no requiere presentar conciliación de renta contable- fiscal ante la DIAN.
Teniendo en cuenta que **COMFAORIENTE** no realiza actividades enunciadas y en las condiciones indicadas en el párrafo anterior, según el decreto reglamentario 1951 de noviembre 28 de 2017 presentará solo declaración de ingresos y patrimonio con datos contables ajustados a NIIF.

**3.17.2 Otras obligaciones tributarias**
● Para efectos de Impuesto sobre las ventas la Caja de Compensación Familiar pertenece a Responsable de Impuesto Sobre las Ventas.
● La Caja es agente retenedor de impuesto sobre la renta.
● Es contribuyente de Impuesto de Industria y Comercio por las actividades desarrolladas en diferentes Municipios.
● Es auto retenedor del Impuesto de Industria y Comercio por la totalidad de las operaciones gravadas su complementario de avisos y tableros y la sobretasa bomberil tal como lo establece el Acuerdo 025 del 28 de diciembre de 2018 en el Artículo 321 "Por medio de la Cual se adoptan modificaciones parciales a las normas tributarias del municipio de san José de Cúcuta".
● Es responsable de los Impuestos Departamentales como es el predial y el de vehículos.
● Es responsable de presentar anualmente información exógena en medio Electrónicos según requerimientos de la DIAN.
● Impuesto de Contribución para la promoción del Turismo
● Sobre tasa ambiental

**3.18. Ingresos:**
Los representa el flujo de los recursos económicos de la corporación por todas las actividades realizadas en el periodo (Salud, Educación, Recreación, Capacitación, Vivienda, Crédito Social, rendimientos de los deudores en servicios sociales, etc.), en cumplimiento de su objeto social incluyendo el 4% por aportes parafiscales, efectivamente recibidos (sistema de caja).

**3.19. Gastos:**
Son los gastos en los que incurre la Caja para el desarrollo de sus actividades normales de funcionamiento. Se incluyen en este rubro los gastos de los servicios, gastos por cargos operativos y financieros.

**3.20. Costos**
Son los costos en los que incurre la Caja para el desarrollo de sus actividades normales de funcionamiento como se detallan a continuación:
a) Pago de subsidio familiar, en dinero y en especie
b) Servicios de salud EPS-S – EPS´C e IPS
c) Educación para el trabajo y desarrollo humano
d) Recreación, Turismo Social y Deportes
e) Vivienda
f) Crédito Social
g) Educación Formal, Biblioteca y Cultura.
h) Los otros costos y gastos se reconocen cuando ocurren en concordancia con el postulado del devengado, independiente del momento en que se paguen, y se registran en los períodos con los cuales se relacionan.

**3.21. Apropiaciones de Ley:** Corresponden a los cálculos mensuales que se realizan sobre los aportes del 4% autorizado de acuerdo a la normatividad aplicable a las Cajas de Compensación Familiar para la administración de los programas ejecutados con fondos de ley.

**Subsidio monetario.** - Para el Subsidio familiar en dinero: denominado también como subsidio monetario, equivale como mínimo al 55% del valor resultante de restar a los aportes del 4%, las apropiaciones de ley, excepto la de Educación Ley 115 de 1994.

**FOVIS.**- Para el Fondo Obligatorio de Vivienda de Interés Social (FOVIS) la apropiación se hará según cálculos de los cocientes nacional y particular de recaudos efectuados por vía resolutoria de la Superintendencia del Subsidio Familiar, para financiar la vivienda de interés social a través de la entrega de subsidios en dinero (subsidio familiar de vivienda) y la construcción o financiación de proyectos de vivienda y con destino a los trabajadores cuyos ingresos familiares sumados en conjunto, no superen los 4 salarios mínimos mensuales vigentes (artículo 68 de la Ley 49 de 1990).
La apropiación legal del FOVIS equivalente al 12% de aportes recibidos, se distribuye de la siguiente forma:
● Para **FOVIS-** Vivienda el 4% (art. 64 de la Ley 633 de 2000):
● Para **FONIÑEZ** (Fondo de Atención Integral a la Niñez y Jornada Escolar Complementaria) el 6%; y
● **FOSFEC** (según la Ley 1636 de 2013) el 2%;

**FOSFEC:** El Fondo de Solidaridad de Fomento al Empleo y Protección al Cesante es financiado totalmente con los siguientes recursos: Del FOVIS-vivienda el 2%, por disminución de gastos de administración el 2%, por subsidio de dinero de las personas a cargo entre 19 a 23 años el 3.78% del subsidio monetario legal y por el porcentaje no ejecutado para el sostenimiento de la Superintendencia del Subsidio Familiar.
Adicionalmente, el FOSFEC contará, a partir de 2015, con el 6.25% del recaudo parafiscal de las CCF que la reforma

a la salud había destinado a la promoción y prevención en salud.
El día 27 de julio de 2018 se expidió la Ley 1929 en su Artículo 2 "ARTÍCULO 2. Modificación de la destinación de parte de los recursos del Fondo de Solidaridad de Fomento al Empleo y Protección al Cesante" Las Cajas de Compensación que hayan administrado o administren programas de salud o participen en el aseguramiento en salud y/o se encuentren en liquidación podrán usar los recursos de su apropiación del Fondo de Solidaridad de Fomento al Empleo y Protección al Cesante (FOSFEC) hasta en un porcentaje del 40% de los recursos del artículo 46 de la Ley 1438 de 2011, incorporados a dicho Fondo en virtud del numeral 2 del artículo 6º de la Ley 1636 de 2013 para el saneamiento de pasivos debidamente auditados, conciliados y reconocidos asociados a la prestación de servicios de salud de sus afiliados y/o el cumplimiento de las condiciones financieras y de solvencia aplicables a las EPS. Adicionalmente en su **ARTÍCULO 3.** Esquema de solidaridad para el pago de pasivos asociados al sector salud en las Cajas de Compensación Familiar. Las Cajas de Compensación Familiar de que trata la presente ley, que decidan usar los recursos del artículo anterior deberán adicionalmente destinar un 10% de los · mismos recursos del artículo 46 de la Ley 1438 de 2011, incorporados al FOSFEC en virtud del numeral 2 del artículo 6º de la Ley 1636 de 2013, con destino exclusivo para las Cajas de Compensación Familiar que cuenten con programas de salud del Régimen Subsidiado o que participen en el aseguramiento en salud y que estén en procesos de reorganización institucional aprobados por la Superintendencia Nacional de Salud de conformidad con la normatividad vigente. Decreto legislativo 488 de 2020- Decreto legislativo 770 del 03 de junio de 2020.

**Programa de los 40.000 Primeros Empleos:** Iniciativa liderada por el Gobierno Nacional desde el Ministerio de Trabajo según la Resolución 00347 de 2015, que busca emplear a jóvenes sin experiencia entre los 18 y 28 años de edad, eliminando la principal barrera de acceso a trabajos dignos que corresponde a la inexperiencia. La sinergia se logra a través de empresas que abren sus vacantes para este público y así aprovechar el beneficio que brinda el Gobierno de financiar el salario y los aportes a Seguridad Social del trabajador hasta por 6 meses, permitiendo que el empleador use el dinamismo, la creatividad, curiosidad y las ganas de aportar que tiene el joven a su organización.

Según la Resolución 01490 del 24 de abril de 2015 "Por la cual se establece el porcentaje que las cajas de Compensación destinaran para la financiación del programa "40.000 primeros empleos" se adopta su manual operativo y se dictan otras disposiciones establece en el Artículo 3 "saldo de recursos de la vigencia 2014". Los recursos apropiados para el FOSFEC por las Cajas de Compensación Familiar en la vigencia 2014 que no fueron ejecutados en esa vigencia, serán destinados en su totalidad a la subcuenta de gestión y colocación para la Inserción Laboral. De estos, de acuerdo con lo establecido en el artículo 6 de la resolución 347de 2015, cada Caja de Compensación Familiar deberá destinar el 85% para financiar el programa "40 mil primeros empleos" y el 15% restante a Financiar otras actividades de gestión y colocación definidas en la normatividad vigente."…El 29 de diciembre de 2020 el Ministerio de Trabajo expido la resolución 2954 "Por medio de la cual, se establecen los lineamientos para la finalización del Programa 40 Mil Primeros Empleos.

**Gastos de Administración y funcionamiento.-** Los gastos de administración y funcionamiento, están limitados al 8% del recaudo del 4% por aportes, según el artículo 18 del capítulo V de la Ley 789 de 2002.

**Aportes de Empresas No Afiliadas Prescritas:** Los recursos recaudados de las empresas no afiliadas una vez prescritos deben ser reconocidos como ingresos de actividades ordinarias del 4% y con relación a sus rendimientos, por ser accesorios al capital, deben reconocerse como ingreso del 4%, debiéndose llevar control mensual e individual con el fin de ser reconocidos como ingresos del 4%, una vez prescriba la acción de cobro del capital, surtiendo las apropiaciones de ley. Según el ítems 3.1 Instrucción de la Circular 00017 de 2017.

**Cuota sostenimiento Supersubsidio.** - Para la cuota de sostenimiento de la Superintendencia del Subsidio Familiar se apropia el 1% de los aportes del 4%, según el artículo 6 de la Ley 789 de 2002. La diferencia entre el valor apropiado y el realmente ejecutado, según datos anuales de la Superintendencia del Subsidio Familiar, se debe trasladar como fuente de recursos para el FOSFEC-

**Régimen subsidiado de Salud.-** Se destina el 5% de los recaudos del subsidio familiar, según Cociente particular para financiar el Régimen Subsidiado de salud según el artículo 217 de la Ley 100 de 1993.

**Reserva Legal.-** Para Reserva Legal, de acuerdo con lo establecido en el numeral 3 del artículo 43 y artículo 58 de la Ley 21 de 1982, las Cajas de Compensación deben constituir una reserva de fácil liquidez, hasta por un 3% de los aportes, sin que exceda el monto de una mensualidad del subsidio familiar reconocido en dinero en el semestre inmediatamente anterior, ni ser inferior al 30% de esta suma.

**Fondo de Educación.** - Para el Fondo de Educación según la Ley 115 de 1994 y el decreto reglamentario 1902 de 1994, se debe apropiar al menos el 10% del disponible resultante de descontar de los aportes del 4%, el subsidio monetario y demás apropiaciones de ley, para programas de educación básica y media administrados directamente por la Caja o contratados con instituciones educativas reconocidas legalmente por el Estado, o el otorgamiento de becas y cupos gratuitos.

El consejo Directivo según Acta 1086 del 20 de diciembre de 2019 aprobó la aplicación de la apropiación del Fondo de Ley 115 de 2020 para la vigencia 2020 por un porcentaje del 29% así: 14% útiles escolares, 2% para el programa de bibliotecas y el 84% para cubrir el costo no cubierto de los servicios de educación formal.

**3.22. Distribución legal de los aportes del 4% para el Subsidio Familiar:**
La siguiente es la distribución porcentual legal de los aportes del 4% para el subsidio familiar y las apropiaciones de ley, que afectaron los resultados de la Caja en los años 2020 y 2019: A continuación, se presenta la distribución porcentual .

| NOMBRE DE LOS FONDOS | 2020 | 2019 |
|---|---|---|
| | % | % |
| Aportes del 4% para el subsidio familiar | **100.00%** | **100.00%** |
| Apropiaciones de ley: | **34.45%** | **34.45%** |
| FOVIS | **12.00%** | **12.00%** |
| Para FONIÑEZ | 6.00% | 6.00% |
| Para FOVIS- vivienda | 4.00% | 4.00% |
| Para FOSFEC | 2.00% | 2.00% |
| FOSFEC – Distribución gastos de administración | 2.00% | 2.00% |
| Salud Régimen Subsidiado Artículo 217 Ley 100 | 5.00% | 5.00% |
| Salud Atención Primaria en salud Artículo 46 Ley 1438 2011 | 6.25% | 6.25% |
| Gastos de administración y funcionamiento | 8.00% | 8.00% |
| Contribución a Supersubsidio | 1.00% | 1.00% |
| Reserva Legal | 0.19% | 0.20% |
| Porcentaje disponible para subsidio en dinero, servicios y especie | 65.56% | 65.55% |
| Subsidio en dinero (55% de subsidio en dinero) | 36.06% | 36.05% |
| Porcentaje disponible para subsidio en servicios y especie | 29.50% | 29.50% |
| Menos: | | |
| Apropiación para Educación Ley 115 (29%) | 8.56% | 8.55% |
| Porcentaje disponible para subsidio en servicios y especie de otros servicios sociales – (Saldo Para Obras) | **20.95%** | **20.94%** |

A su vez la distribución porcentual legal de los Aportes de empresas no afiliadas por prescripción para el subsidio familiar y las apropiaciones de ley, que incidieron positivamente en los resultados de la Caja en los años 2020 y 2019:

| NOMBRE DE LOS FONDOS | 2020 | 2019 |
|---|---|---|
| | % | % |
| Aportes de empresas no afiliadas por prescripción | **100.00%** | **100.00%** |
| Apropiaciones de ley: | **34.25%** | **34.25%** |
| FOVIS | **12.00%** | **12.00%** |
| Para FONIÑEZ | 6.00% | 6.00% |
| Para FOVIS- vivienda | 4.00% | 4.00% |
| Para FOSFEC | 2.00% | 2.00% |
| FOSFEC – Distribución gastos de administración | 2.00% | 2.00% |
| Salud Régimen Subsidiado Articulo 217 Ley 100 | 5.00% | 5.00% |
| Salud Atención Primaria en salud Articulo 46 Ley 1438 2011 | 6.25% | 6.25% |
| Gastos de administración y funcionamiento | 8.00% | 8.00% |
| Contribución a Supersubsidio | 1.00% | 1.00% |
| Reserva Legal | 0.00% | 0.00% |
| Porcentaje disponible para subsidio en dinero, servicios y especie | **65.75%** | **65.75%** |
| Subsidio en dinero (55% de subsidio en dinero) | 36.16% | 36.16% |
| Porcentaje disponible para subsidio en servicios y especie | 29.59% | 29.59% |
| Menos: | | |
| Apropiación para educación Ley 115 (29%) | 8.58% | 8.58% |
| Porcentaje disponible para subsidio en servicios y especie de otros servicios sociales – (Saldo para Obras) | **21.01%** | **21.01%** |

Para efectos de análisis de las notas descriptivas por grupos de cuentas, se presenta el Estado de Situación Financiera a diciembre 31 de 2020:

**CAJA DE COMPENSACION FAMILIAR DEL ORIENTE COLOMBIANO "COMFAORIENTE"**
**NIT. 890.500.675-6**
**ESTADO DE SITUACION FINANCIERA POR SEGMENTO DE NEGOCIO: REGIMEN SUBSIDIO FAMILIAR, REGIMEN SUBSIDIADO EPS´S –EPS´C – IPS**
**A DICIEMBRE 31 DE 2020**
**VALORES EN MILES DE PESOS**

| CÓDIGO | DESCRIPCIÓN DE LA CUENTA | RÉGIMEN SUBSIDIADO FAMILIAR | PROGRAMA DEL RÉGIMEN SUBSIDIADO EPSS-EPSC | IPS | CONSOLIDADO | NOTA |
|---|---|---|---|---|---|---|
| 1 | **A C T I V O** | | | | | |
| | **CORRIENTE** | | | | | |
| | | | | | | |
| 1105 | C A J A | 5,886 | 0 | 0 | 5,886 | |
| 1110 | B A N C O S | 2,393,109 | 23,292 | 146,586 | 2,562,987 | |
| 1120 | CUENTAS DE AHORRO | 6,477,781 | 33,268,292 | 4,062,349 | 43,808,422 | |
| **11** | **TOTAL EFECTIVO Y EQUIVALENTES DE** | **8,876,776** | **33,291,584** | **4,208,935** | **46,377,295** | **4** |
| | | | | | | |
| 1215 | INVERSIONES AL COSTO AMORTIZACION | 0 | 0 | 0 | 0 | |
| 1255 | OBLIGATORIAS | 1,271,524 | 0 | 0 | 1,271,524 | |
| **12** | **TOTAL ACTIVOS FINANCIERO - INVERSIONES** | **1,271,524** | **0** | **0** | **1,271,524** | **5** |
| 1305 | PROGRAMAS DEL SECTOR SALUD | 0 | 14,081,637 | 178,953 | 14,260,590 | |
| 1312 | CLIENTES DE SERVICIOS | 6,850,656 | 1,059,167 | 859,197 | 8,769,020 | |
| 1317 | CREDITOS SOCIALES | 1,706,968 | 0 | 0 | 1,706,968 | |
| 1330 | ANTICIPOS Y AVANCES | 0 | 0 | 0 | 0 | |
| 1335 | DEPOSITOS | 0 | 849,963 | 0 | 849,963 | |
| 1345 | INGRESOS POR COBRAR | 100,583 | 0 | 0 | 100,583 | |
| 1365 | CUENTAS POR COBRAR EMPLEADOS | 1,279 | 104 | 0 | 1,383 | |
| 1380 | DEUDORES VARIOS | 71,711 | 0 | 0 | 71,711 | |
| 1399 | DETERIORO DE CUENTAS POR COBRAR | -849,342 | -6,127,657 | 0 | -6,976,999 | |
| **13** | **TOTAL CUENTAS POR COBRAR** | **7,881,855** | **9,863,214** | **1,038,150** | **18,783,219** | **6** |
| 1810 | FONDO DE LEY DESTINACION ESPECIFICA | 10,610,389 | 0 | 0 | 10,610,389 | |
| 1812 | FONDOS Y/O CONVENIOS DE COOPERACION | 63,289 | 0 | 0 | 63,289 | |
| 1830 | SALDO PARA OBRAS Y PROGRA BENEF.SOC | 3,275,109 | 0 | 0 | 3,275,109 | |
| 1850 | EXCEDENTES DEL 55% | 6,867,592 | 0 | 0 | 6,867,592 | |
| **18** | **TOTAL OTROS ACTIVOS** | **20,816,379** | **0** | **0** | **20,816,379** | **9** |
| | **TOTAL CORRIENTE** | **38,846,534** | **43,154,798** | **5,247,085** | **87,248,417** | |
| | | | | | | |
| | **NO CORRIENTE** | | | | | |
| 1317 | CREDITOS SOCIALES | 570,174 | 0 | 0 | 570,174 | |
| **13** | **TOTAL CUENTAS POR COBRAR** | **570,174** | **0** | **0** | **570,174** | |
| 1504 | TERRENOS | 22,189,363 | 0 | 0 | 22,189,363 | |
| 1508 | CONSTRUCCIONES Y EDIFIC EN CURSO | 260,636 | 0 | 0 | 260,636 | |
| 1516 | CONSTRUCCIONES EDIFICACIONES | 33,961,411 | 0 | 72,602 | 34,034,013 | |
| 1520 | MAQUINARIA Y EQUIPO | 972,421 | 22,095 | 127,849 | 1,122,365 | |
| 1524 | EQUIPO DE OFICINA | 4,064,219 | 18,186 | 132,308 | 4,214,713 | |
| 1528 | EQUIPO DE COMPUTACION/COMUNICACION | 1,938,202 | 88,124 | 594,301 | 2,620,627 | |
| 1532 | EQUIPO MEDICO- | 0 | 0 | 29,578 | 29,578 | |
| 1536 | EQUIPO DE HOTELES,RESTAURANTE Y CAFE | 16,184 | 0 | 0 | 16,184 | |
| 1540 | FLOTA Y EQUIPO TRANSPORTE | 28,220 | 0 | 0 | 28,220 | |
| 1570 | LEASING FINANCIEROS | 0 | 303,575 | 0 | 303,575 | |
| 1592 | DEPRECIACION ACUMULADA | -5,701,740 | -150,171 | -231,541 | -6,083,452 | |
| **15** | **TOTAL PROPIEDAD PLANTA Y EQUIPO** | **57,728,916** | **281,809** | **725,097** | **58,735,822** | **7** |

| | | | | | | |
|---|---|---|---|---|---|---|
| 1635 | LICENCIAS Y SOFTWARE | 582,112 | 0 | 238,000 | 820,112 | |
| 1698 | AMORTIZACION ACUMULADA | -241,358 | 0 | 0 | -241,358 | |
| **16** | **TOTAL ACTIVOS INTANGIBLES** | **340,754** | **0** | **238,000** | **578,754** | **8** |
| 1810 | FONDO DE LEY DESTINACION ESPECIFICA | 738,771 | 0 | 0 | 738,771 | |
| **18** | **TOTAL OTROS ACTIVOS** | **738,771** | **0** | **0** | **738,771** | **9** |
| | **TOTAL NO CORRIENTE** | **59,378,614** | **281,809** | **963,097** | **60,623,521** | |
| **1** | **TOTAL ACTIVO** | **98,225,148** | **43,436,608** | **6,210,182** | **147,871,938** | |
| | **CUENTAS DE ORDEN** | | | | | |
| | **CUENTAS DE ORDEN DEUDORA** | **2,395,145** | **1,900,785** | **0** | **4,295,930** | **19** |
| **2** | **PASIVO** | | | | | |
| | **CORRIENTE** | | | | | |
| 2115 | CORPORACIONES FINANCIERAS | 11,734 | 0 | 0 | 11,734 | |
| **21** | **TOTAL OBLIGACIONES FINANCIERAS** | **11,734** | **0** | **0** | **11,734** | **10** |
| 2302 | SUBSIDIOS POR PAGAR | 3,995,982 | 0 | 0 | 3,995,982 | |
| 2305 | PROGRAMAS SECTOR SALUD | 0 | 12,099,249 | 131,750 | 12,230,999 | |
| 2310 | CONTRIBUCION SUPERSUBSIDIO FLIAR. | 524,879 | 0 | 0 | 524,879 | |
| 2335 | COSTOS Y GASTO POR PAGAR | 4,125,254 | 599,550 | 534,939 | 5,259,743 | |
| 2365 | RETENCIóN EN LA FUENTE IMP.TIMBRE | 92,693 | 97,673 | 16,567 | 206,933 | |
| 2367 | IMPUESTO A LAS VENTAS RETENIDO | 1,451 | 181 | 0 | 1,632 | |
| 2368 | IMP DE INDUSTRIA Y COMERCIO RETENIDO | 16,327 | 4,097 | 5,811 | 26,235 | |
| 2370 | RETENCIóN Y APORTES DE NOMINA | 91,574 | 37,632 | 4,555 | 133,761 | |
| 2380 | ACREEDORES VARIOS | 3,721,268 | 1,792,448 | 209,168 | 5,722,884 | |
| **23** | **TOTAL CUENTAS POR PAGAR** | **12,569,428** | **14,630,830** | **902,790** | **28,103,048** | **11** |
| 2408 | IMPUESTO SOBRE LAS VENTAS POR PAGAR | 33,322 | 0 | 0 | 33,322 | |
| 2412 | DE INDUSTRIA Y COMERCIO | 2,982 | 0 | 0 | 2,982 | |
| **24** | **TOTAL IMPUESTOS GRAVAMENES Y TASAS** | **36,304** | **0** | **0** | **36,304** | |
| 2510 | CESANTIAS CONSOLIDADAS | 580,716 | 229,702 | 27,539 | 837,957 | |
| 2515 | INTERESES SOBRE CESANTIAS | 69,270 | 26,978 | 3,143 | 99,391 | |
| 2525 | VACACIONES CONSOLIDADAS | 89,721 | 83,046 | 9,487 | 182,254 | |
| 2530 | PRESTACIONES EXTRALEGALES | 143,762 | 34,739 | 10,497 | 188,998 | |
| **25** | **TOTAL BENEFICIOS A EMPLEADOS POR PAGAR** | **883,469** | **374,465** | **50,666** | **1,308,600** | **12** |
| 2605 | PARA COSTO Y GASTOS | 854,236 | 4,663,787 | 203,257 | 5,721,280 | |
| 2621 | PROV. POR BENEFICIOS A EMPLEADOS | 69,384 | 28,032 | 21,829 | 119,245 | |
| 2635 | PROVISION PARA CONTIGENCIAS | 912,469 | 990,808 | 27,500 | 1,930,777 | |
| 2645 | PROVISON SECTOR SALUD | 0 | 31,014,891 | 0 | 31,014,891 | |
| **26** | **TOTAL PASIVOS ESTIMADOS Y PROVISIONES** | **1,836,089** | **36,697,518** | **252,586** | **38,786,193** | **13** |
| 2705 | INGRESOS RECIBIDOS X ANTICIPADO | 412,040 | 378,487 | 0 | 790,528 | |
| **27** | **TOTAL D I F E R I D O S** | **412,040** | **378,487** | **0** | **790,527** | **14** |
| 2810 | DEPOSITOS RECIBIDOS | 494,049 | 0 | 0 | 494,049 | |
| 2815 | INGRESOS RECIBIDOS PARA TERCEROS | 14,184 | 0 | 0 | 14,184 | |
| 2845 | EXCEDENTES DEL 55% | 3,952,544 | 0 | 0 | 3,952,544 | |
| 2856 | FONDOS Y/O CONVENIOS DE COOPERACION | 12,755 | 0 | 0 | 12,755 | |
| 2860 | RECURSOS 40 MIL PRIMEROS EMPLEOS | 1,360 | 0 | 0 | 1,360 | |
| 2861 | ASIGNAC.OTROS RECURSOS X PAGAR FOVI | 694,129 | 0 | 0 | 694,129 | |
| 2862 | RECURSOS POR PAGAR FOSYGA | 183,678 | 0 | 0 | 183,678 | |
| 2863 | ASIGNAC.OTROS RECUR X PAGAR L.115 | 649,842 | 0 | 0 | 649,842 | |
| 2864 | RECURSOS POR PAGAR FONIÑEZ | 249,704 | 0 | 0 | 249,704 | |
| 2868 | ASIGNAC.Y OTROS REC.X PAGAR FOSFEC | 2,082,843 | 0 | 0 | 2,082,843 | |
| 2869 | RECURSOS POR PAGAR 40 MIL PRIME.EMP | 170,462 | 0 | 0 | 170,462 | |
| **28** | **TOTAL FONDOS CON DESTINACION ESPECIFICA** | **8,505,550** | **0** | **0** | **8,505,550** | **15** |
| | **TOTAL CORRIENTE** | **24,254,614** | **52,081,301** | **1,206,043** | **77,541,956** | |
| | **NO CORRIENTE** | | | | | |

| | | | | | | |
|---|---|---|---|---|---|---|
| | **NO CORRIENTE** | | | | | |
| 2115 | CORPORACIONES FINANCIERAS | 285,542 | 256,968 | 0 | 542,510 | |
| **21** | **TOTAL OBLIGACIONES FINANCIERAS** | **285,542** | **256,968** | **0** | **542,510** | **10** |
| 2605 | PARA COSTOS Y GASTOS | 0 | 0 | 95,200 | 95,200 | |
| 2645 | PROVISON SECTOR SALUD | 0 | 1,278,758 | 0 | 1,278,758 | |
| **26** | **TOTAL PROVISIONES** | **0** | **1,278,758** | **95,200** | **1,373,958** | |
| 2851 | FONDO SUBSIDIO FLIAR DE VIVIENDA | 166,281 | 0 | 0 | 166,281 | |
| 2852 | FONDO DE SOLID.GARANTIA FOSYGA | 424,079 | 0 | 0 | 424,079 | |
| 2853 | FONDO DE EDUCACION LEY 115/94 | 605,141 | 0 | 0 | 605,141 | |
| 2854 | FONIÆEZ NUM.8 ART 16 LEY 789/02 | 2,051,487 | 0 | 0 | 2,051,487 | |
| 2855 | TRANSFERENCIAS DEL FOME | 1,176 | 0 | 0 | 1,176 | |
| 2858 | FOSFEC LEY 1636/2013 | 1,569,076 | 0 | 0 | 1,569,076 | |
| 2859 | RECURSOS MICROCREDITO | 5,871 | 0 | 0 | 5,871 | |
| 2861 | ASIGNAC.OTROS RECURSOS X PAGAR FOVI | 4,379,371 | 0 | 0 | 4,379,371 | |
| 2871 | TRANSFERENCIAS DEL FOME | 8,796 | 0 | 0 | 8,796 | |
| **28** | **TOTAL FONDOS CON DESTINACION ESP** | **9,211,278** | **0** | **0** | **9,211,278** | **16** |
| | **TOTAL NO CORRIENTE** | **9,496,820** | **1,535,726** | **95,200** | **11,127,746** | |
| **2** | **TOTAL P A S I VO** | **33,751,434** | **53,617,027** | **1,301,243** | **88,669,702** | |
| **3** | **P A T R I M O N I O** | | | | | |
| 3105 | PARA ADMON SERV. SOCIALES | 13,602,645 | 0 | 0 | 13,602,645 | |
| 3110 | PARA PROGRAMAS DE SALUD | 0 | 4,015,648 | 996,225 | 5,011,873 | |
| **31** | **TOTAL OBRAS Y PROGRAMS BENEF. SOCIAL** | **13,602,645** | **4,015,648** | **996,225** | **18,614,518** | |
| 3220 | ACTIVOS FIJOS ADQUIRIDOS FONDOS D.E | 8,895,699 | 0 | 0 | 8,895,699 | |
| **32** | **TOTAL SUPERAVIT** | **8,895,699** | **0** | **0** | **8,895,699** | |
| 3305 | RESERVAS OBLIGATORIAS | 1,271,524 | 0 | 0 | 1,271,524 | |
| 3315 | PARA ADMINISTRACION Y SERV.SOCIALES | 3,602,870 | 0 | 0 | 3,602,870 | |
| 3320 | PARA PROGRAMA DE SALUD | 0 | 0 | | 0 | |
| **33** | **TOTAL RESERVAS** | **4,874,394** | **0** | **0** | **4,874,394** | |
| 3705 | REMANENTES ACUMULADOS | 2,905,015 | 4,241,431 | 1,066,355 | 8,212,801 | |
| 3710 | DEFICITS ACUMULADO | -998,322 | -20,999,680 | -15,071 | -22,013,073 | |
| 3715 | EFECTOS POR CONVERGENCIA A LAS NIIF | 20,086,897 | 763,460 | -172,056 | 20,678,301 | |
| **37** | **TOTAL RESULTADOS DE EJERC. ANTER** | **21,993,590** | **-15,994,789** | **879,228** | **6,878,029** | |
| 3810 | DE PROP. PLANTA Y EQUIPO | 13,478,326 | 0 | 0 | 13,478,326 | |
| **38** | **TOTAL OTROS RESULTADOS INTEGRALE** | **13,478,326** | **0** | **0** | **13,478,326** | |
| | **REMANENTE DEL EJERCICIO** | 1,629,062 | 1,798,723 | 3,033,486 | **6,461,270** | |
| **3** | **TOTAL P A T R I M O N I O** | **64,473,716** | **-10,180,419** | **4,908,939** | **59,202,236** | **17** |
| | **TOTAL PASIVO Y PATRIMONIO** | **98,225,150** | **43,436,608** | **6,210,182** | **147,871,938** | |
| | **CUENTAS DE ORDEN** | **506,329** | **4,570,786** | 0 | **5,077,115** | **19** |

# NOTA 4

## EFECTIVO Y EQUIVALENTE DE EFECTIVO

Comprende las cuentas que registran los recursos de liquidez inmediata total o parcial que posee la entidad, representado por Caja General, por los fondos de caja menor, base en cajas de los puntos de ventas de servicios, efectivo y cheques por consignar y Saldos en Bancos y Cuentas de Ahorros. El Total Efectivo y Equivalentes de Efectivo representa el 31.36% con respecto al total del Activo, conformado de la siguiente forma:

| | |
|---|---|
| Régimen Subsidio Familiar | **6.00%** |
| Comfaoriente EPS-S – EPS-C | **22.51%** |
| Salud IPS | **2.85%** |

El Total Efectivo y Equivalentes de Efectivo comprende los Rubros:

Miles de pesos

| | 2020 | 2019 |
|---|---|---|
| CAJA | 5,886 | 14,513 |
| BANCOS | 2,562,987 | 5,986,401 |
| CUENTAS DE AHORRO | 43,808,422 | 17,552,664 |
| **TOTAL EFECTIVO Y EQUIVALENTE AL EFECTIVO** | **46,377,295** | **23,553,578** |

**CAJA:** Registra la existencia en dinero efectivo o en cheques disponibles al cierre 31 de diciembre de 2020. Con respecto al Total Efectivo y Equivalentes de Efectivo representa el 0.01% clasificados por segmentos del negocio así:

| | |
|---|---|
| Régimen Subsidio Familiar | **0.01%** |

**BANCOS:** Registra el valor de los dineros depositados por la Caja en las diferentes entidades financieras en moneda nacional, las cuales al corte 31 de diciembre de 2020 presentan restricción por embargo las siguientes cuentas: Banco Colpatria por valor de $57,8 millones; embargo instaurado por la Sociedad de Fondos y Cesantías Porvenir y la cuenta de ahorro en el Banco BBVA por valor $13,8 millones, embargo instaurado por la Clínica Putumayo SAS.

Con respecto al Total Efectivo y equivalentes de Efectivo representa el 5.53% representado por segmentos del negocio así:

| | |
|---|---|
| Régimen Subsidio Familiar | **5.16%** |
| Comfaoriente EPS-S | **0.05%** |
| Salud IPS | **0.32%** |

**CUENTAS DE AHORRO:** Registra la existencia de fondos disponibles que la Corporación posee en las entidades financieras del departamento, las cuales no presentan restricción alguna. Con respecto al Total Efectivo y equivalentes de efectivo representa el 94.46% clasificados por segmentos del negocio así:

| | |
|---|---|
| Régimen Subsidio Familiar | **13.97%** |
| Comfaoriente EPS-S | **71.73%** |
| Salud IPS | **8.76%** |

El rubro más representativo lo conforma El Programa de Salud del Régimen Subsidiado de la Caja de Compensación Familiar del Oriente Colombiano – ComfaOriente EPSS, el cual constituyó un depósito a la vista que respalda las reservas técnicas4 del mes calendario inmediatamente anterior; a diciembre 31 de 2020 asciende a $15,585.7 millones, lo anterior en cumplimiento Artículo 2.5.2.2.1.10 "Inversión de las reservas técnicas" del Decreto 780 de 20165 teniendo en cuenta el periodo de transición establecido en el Artículo 2.5.2.2.1.12 "Plazo para cumplimiento de las condiciones financieras y de solvencia." Del mismo Decreto.

Así mismo, El Programa de Salud del Régimen Subsidiado de la Caja de Compensación Familiar del Oriente Colombiano – ComfaOriente EPSS, dispone de una Cuenta Maestra en la cual se manejan los recursos por concepto de la administración del Régimen Subsidiado en Salud UPC.

De igual forma, en esta cuenta maestra se manejan los recursos contemplados en la Ley 1929 de 2018, aprobados por el Consejo Directivo de la Corporación, que a partir del 1 de Enero de 2019, el Programa del Régimen Subsidiado COMFAORIENTE EPSS realice la aplicación de estos dineros para el saneamiento de pasivos debidamente auditados, conciliados y reconocidos asociados a la prestación de servicios de salud de sus afiliados según consta en Acta No.1069 del 14 de Diciembre del 2018. La ejecución de estos recursos de Ley 1929 durante la vigencia de 2020 es la siguiente:

| | |
|---|---|
| **SALDO INICIAL A 01 DE ENERO DE 2020** | **1,085,037** |
| **RECAUDOS APROPIACIONES EN LA VIGENCIA 2020** | **1,322,189** |
| **TOTAL, RECURSOS DISPONIBLES LEY 1929 DE 2018 DURANTE LA VIGENCIA 2020** | **2,407,226** |
| **APLICACIÓN RECURSOS LEY 1929 DE 2018 EN LA VIGENCIA 2020** | **2,077,932** |

A corte 31 de diciembre de 2020, del Programa para la Administración del Régimen Subsidiado en Salud, COMFAORIENTE EPSS; se han ejecutado recursos provenientes de la Ley 1929 de 2018 para el pago de pasivos asociados a la prestación de servicios de salud del programa habilitado COMFAORIENTE EPSS con código CCF050, auditados, conciliados y reconocidos por valor de Dos Mil Setenta y Siete Millones Novecientos Treinta y Dos Mil Doscientos Treinta y Dos Pesos con Setenta y Cinco Centavos M/Cte. ($2,077,9 millones) del 01 de enero al 31 de diciembre de 2020. Tal y como se puede evidenciar en la siguiente tabla:

| EGRESO | FECHA EGRESO | NI T | RAZON SOCIAL | VALOR CANCELADO |
|---|---|---|---|---|
| 819-1 | 20/03/2020 | 800014918 | HOSPITAL ERASMO MEOZ | 956,273 |
| 819-2 | 15/05/2020 | 890501438 | ESE HOSP EMIRO QUINTERO CAÑIZARES | 138,555 |
| 819-3 | 15/05/2020 | 807008857 | ESE HOSPITAL REGIONAL NORTE | 1,098 |
| 819-4 | 15/05/2020 | 900971006 | SUBRED INTEG SERV SALUD NORTE ESE | 8,816 |
| 819-5 | 15/05/2020 | 800014918 | HOSPITAL ERASMO MEOZ | 200,130 |
| 819-6 | 15/05/2020 | 890501019 | HOSPITAL SAN JUAN DE DIOS PNA | 20,346 |
| 819-7 | 15/05/2020 | 890500810 | HOSPITAL MENTAL RUDESINDO SOTO | 34,949 |
| 819-8 | 15/05/2020 | 900959048 | SUBRED INTE SERV SALUD SUR OC ESE | 6,952 |
| 819-9 | 15/05/2020 | 900959051 | SUBRED INTEG SERV SAL CENT ORIENT | 3,483 |
| 819-10 | 24/09/2020 | 800014918 | HOSPITAL ERASMO MEOZ | 707,330 |
| **TOTAL CANCELADO** | | | | **2,077,932** |

A diciembre 31 de 2020, el saldo de la Cuenta Maestra del Programa de Salud EPS´S asciende a la suma de $16,885.4 millones de pesos.

# NOTA 5

## ACTIVOS FINANCIEROS INVERSIONES

Comprende las cuentas en las cuales se registran las inversiones en Títulos Valores que actualmente posee la Corporación, pactadas con las diferentes entidades financieras con carácter temporal o permanente, con la finalidad de mantener reserva de liquidez. De igual manera, también se desarrollan para cumplir con disposiciones legales o reglamentarias.

**OBLIGATORIAS:**
Registra las inversiones que se deben efectuar en cumplimiento de las exigencias legales emanadas por las autoridades competentes. Representan el 0.86% con respecto al Total de Activos. La corporación da cumplimiento a lo establecido en el numeral 3ro Art. 43 y Art. 48 Ley 21 de 1982. La reserva legal para el año 2020 por valor de $100,0 millones, fue aprobada por el Consejo Directivo según Acta No. 1086 del 20 de diciembre de 2019.

El Total de Activos Financieros comprende los Rubros:

| | Miles de pesos | |
|---|---|---|
| | **2020** | **2019** |
| OBLIGATORIAS | 1,271,524 | 1,171,524 |
| **TOTAL ACTIVOS FINANCIEROS - INVERSIONES** | **1,271,524** | **1,171,524** |

La Administración da cumplimiento a la Circular Externa No. 0018 de 1997, de no concentrar más del 20% del portafolio de inversiones en una misma Entidad Financiera.

4 (...) Artículo 2.5.2.2.1.9 Reservas técnicas. Las entidades a que hace referencia el artículo 2.5.2.2.1.2 del presente decreto tienen la obligación de calcular, constituir y mantener actualizadas mensualmente las siguientes reservas técnicas, (...) (...) 1.1. La reserva de obligaciones pendientes y conocidas (...)
(...) 1.2. La reserva de obligaciones pendientes aún no conocidas (...)

5 Por medio del cual se expide el Decreto Único Reglamentario del Sector Salud y Protección Social

# NOTA 6

## CUENTAS POR COBRAR

Corresponde al saldo de las deudas a cargo de terceros y a favor de la Corporación.
El Total de Cuentas por Cobrar representan el 13.09% con respecto al Total del Activo, clasificados por segmentos del negocio así:

| | |
|---|---|
| Régimen Subsidio Familiar | **5.72%** |
| Comfaoriente EPS-S – EPS-C | **6.67%** |
| Salud IPS | **0.70%** |

El Total de Cuentas por Cobrar comprende los Rubros:

| | | Miles de pesos | |
|---|---|---|---|
| **CUENTAS POR COBRAR** | | **2020** | **2019** |
| 1305 | PROGRAMAS SECTOR SALUD | 14,260,590 | 10,656,502 |
| 1312 | CLIENTES DE SERVICIOS | 8,769,020 | 5,476,727 |
| 1317 | CREDITOS SOCIALES | 2,277,142 | 2,254,280 |
| 1335 | DEPOSITOS | 849,963 | 0 |
| 1345 | INGRESOS POR COBRAR | 100,583 | 38,048 |
| 1365 | CUENTAS POR COBRAR EMPLEADOS | 1,383 | 1,225 |
| 1380 | DEUDORES VARIOS | 71,711 | 7,155 |
| **TOTAL CUENTAS POR COBRAR** | | **26,330,392** | **18,433,937** |
| 1399 | DETERIORO DE CUENTAS POR COBRAR | -6,976,999 | -3,258,665 |
| **TOTAL INSTRUMENTOS FINANCIEROS** | | **19,353,393** | **15,175,272** |
| **ACTIVOS NO FINANCIEROS** | | | |
| 1330 | ANTICIPOS Y AVANCES | 0 | 336,468 |
| **13** | **TOTAL CUENTAS POR COBRAR** | **19,353,393** | **15,511,740** |

**PROGRAMAS DEL SECTOR SALUD:** Registra los valores a favor de la Corporación por venta de servicios en los Programas del Sector Salud, incluidos Salud IPS y EPS-S Régimen Subsidiado y Régimen Contributivo por movilidad, los cuales están originados en la Liquidación Mensual de Afiliados por concepto de UPC-S por cobrar a los Ente Territoriales, Cuentas por cobrar por Recobros al Instituto Departamental de Salud por servicios y tecnologías no incluidas no financiadas con la UPC, aplicación del Artículo 217 de la Ley 100/93.

Con respecto al Total de Cuentas por Cobrar representa el 73.69%, clasificados por segmentos del negocio así:

| | |
|---|---|
| Comfaoriente EPS-S – EPS-C | **72.76%** |
| Salud IPS | **093%** |

Respecto al total deudores del Sector Salud del Programa Comfaoriente EPS-S, el rubro de esfuerzo propio municipal a cargo de los Entes Territoriales de acuerdo a la Liquidación Mensual de Afiliados por el reconocimiento de la UPC, equivale al 13.34%, Recursos Propios UPC, Articulo 217 de la Ley 100 de 1993, el 1.31%.

Los Recobros por servicios y tecnologías no financiadas con la UPC aprobadas asciende a 1,705,057.8 millones que corresponden al 12.11%, y de igual manera, se registran los recobros en proceso de radicación y/o auditoría por valor de 10,327,097.1 millones que equivalen al 73.34% y el -0.09% corresponde a costo amortizado.

A diciembre 31 de 2020, la totalidad de recobros no financiados con la UPC radicados asciende a 69.48% del valor total reflejado, cifras que se encuentran en proceso de verificación y auditoría por la entidad responsable de pago, quedando un 16.35% por tramitar, el cual se continúa de acuerdo a los tiempos establecidos para tal fin.

Así mismo, el Instituto Departamental de Salud canceló, durante el 2020 la suma de $543.9 millones, por concepto de recobros NO PBS aprobados.

El rubro Deudores Salud Comfaoriente IPS representa un 5.36%. con respecto al Total de Cuentas por Cobrar.

**CLIENTES DE SERVICIOS:** En este rubro se contabilizan las deudas por los créditos otorgados a las empresas afiliadas, a los trabajadores afiliados por la utilización de los servicios sociales, diferentes a los Programas del Sector Salud. Representan el 45.31% con respecto al Total de Cuentas por Cobrar.

| | |
|---|---|
| Régimen Subsidio Familiar | **35.40%** |
| Comfaoriente EPS-S – EPS-C | **5.47%** |
| Salud IPS | **4.44%** |

**CRÉDITOS SOCIALES:** Representa los valores a favor de la Corporación originados en los préstamos otorgados a los trabajadores afiliados dentro de las diferentes líneas de crédito, los cuales son concedidos en un plazo máximo de 30 meses respaldados con Títulos Valores. A corto plazo representan el 8.82% y a Largo Plazo el 2.95% con respecto al Total de Cuentas por Cobrar.

**DEPÓSITOS:** Representa el valor de los dineros entregados por el programa del Régimen Subsidiado Comfaoriente EPS´S con carácter transitorio como garantía del cumplimiento de los servicios. Representa 4.39% con respecto al total de las Cuentas por Cobrar.

**INGRESOS POR COBRAR:** Representan el 0.52% con respecto al Total de Cuentas por Cobrar. Registra los valores a favor de la Corporación por concepto de

rendimientos financieros y arrendamientos del Régimen del Subsidio Familiar.

**CUENTAS POR COBRAR EMPLEADOS:** Representa el 0.01% con respecto al Total de Cuentas por Cobrar, refleja el saldo de los créditos otorgados al personal con vínculo laboral y que son derechos a favor de la Caja.

**DEUDORES VARIOS:** Representa el 0.37% con respecto al Total de Cuentas por Cobrar, refleja el saldo de los Embargos instaurados por la Sociedad de Fondos y Cesantías Porvenir por valor de $57.9 millones y la Clínica Putumayo SAS por valor de $13,8 millones.

**DETERIORO DE CUENTAS POR COBRAR:** Registra los montos provisionados para cubrir eventuales pérdidas de créditos, como resultado del análisis efectuado a cada uno de los rubros que conforman el grupo de Deudores Sociales. Con respecto al Total de Cuentas por Cobrar representan el -36.05%, clasificados por segmentos del negocio así:

| | |
|---|---|
| Régimen Subsidio Familiar | **-4.39%** |
| Comfaoriente EPS-S – EPS-C | **-31.66%** |

El deterioro de Cartera se aplica de acuerdo a lo establecido en el Manual de Políticas Contables en el Capítulo V deudores Sociales y Otras Cuentas por Cobrar, aprobado por el Consejo Directivo de la Corporación.

El Programa del Régimen Subsidio Familiar refleja un saldo por deterioro de Cuentas por Cobrar a diciembre 31 de 2020 de ($849) millones y el Programa ComfaOriente EPS-S ($6,127) millones.

# NOTA 7

## PROPIEDADES, PLANTA Y EQUIPOS & PROPIEDADES DE INVERSIÓN

Representa los activos tangibles adquiridos, construidos o en proceso de construcción para usarlos en la administración de la Corporación, la Administración ha venido gestionando, la identificación y confrontación de la existencia de los mismos, lográndose un avance del 99.95%. Con respecto al Total del Activo representan el 39.72%, clasificados por segmentos del negocio así:

| | |
|---|---|
| Régimen Subsidio Familiar | **39.04%** |
| Comfaoriente EPS-S | **0.19%** |
| Salud IPS | **0.49%** |

Las Propiedades, Planta y Equipo cuentan con una adecuada protección, manteniendo vigentes los contratos de mantenimiento preventivo, adicional las pólizas de seguros que los protegen contra incendio, terremoto, robo, rotura de maquinaria, entre otros.

| | | Miles de pesos | |
|---|---|---|---|
| | | **2020** | **2019** |
| 1504 | TERRENOS | 22,189,363 | 22,189,363 |
| 1508 | CONSTRUCCIONES Y EDIFIC EN CURSO | 260,636 | 3,501,347 |
| 1516 | CONSTRUCCIONES EDIFICACIONES | 34,034,013 | 29,095,420 |
| 1520 | MAQUINARIA Y EQUIPO | 1,122,365 | 1,122,365 |
| 1524 | EQUIPO DE OFICINA | 4,214,713 | 4,019,328 |
| 1528 | EQUIPO DE COMPUTACION/COMUNICACION | 2,620,627 | 2,140,558 |
| 1532 | EQUIPO MEDICO- | 29,578 | 29,578 |
| 1536 | EQUIPO DE HOTELES, RESTAURANT Y CAFETERIA | 16,184 | 0 |
| 1540 | FLOTA Y EQUIPO TRANSPORTE | 28,220 | 28,220 |
| 1570 | LEASING FINANCIEROS | 303,575 | 0 |
| 1592 | DEPRECIACION ACUMULADA | -6,083,452 | -5,107,086 |
| **15** | **TOTAL PROPIEDAD PLANTA Y EQUIPO** | **58,735,822** | **57,019,093** |

La depreciación se calcula utilizando el método de línea recta sobre el costo histórico con cargo al gasto, de acuerdo con el número de años estimados para su vida útil y no se estima ni valor ni porcentaje para el valor residual, ya que la finalidad es usar el activo hasta su agotamiento, de acuerdo a lo establecido en el MPC.

A continuación, se detalla el movimiento de Propiedades Planta y Equipo durante la vigencia 2020, incluyendo el valor de la depreciación para cada ítem.

Valores en miles de pesos

| CODIGO | DESCRIPCIÓN DE LA CUENTA | SALDO ANTERIOR AÑO 2019 | ADICIONES | RECLASIFICACIÓN | DEPRECIACIÓN | AJUSTE | SALDO VIGENCIA 2020 |
|---|---|---|---|---|---|---|---|
| **15** | **PROPIEDAD PLANTA Y EQUIPO** | **57,019,093** | | | | | **58,735,822** |
| 1504 | TERRENOS | 22,189,364 | 0 | 0 | 0 | 0 | 22,189,363 |
| 1508 | CONSTRUCCIONES Y EDIFIC EN CURSO | 3,501,347 | 1,698,911 | (4,938,594) | 0 | (1,028) | 5,199,230 |
| 1516 | CONSTRUCCIONES EDIFICACIONES | 27,979,419 | | 4,938,594 | (403.940) | 0 | 32.514.073 |
| 1520 | MAQUINARIA Y EQUIPO | 420,198 | 0 | 0 | (52,794) | 0 | 367,404 |
| 1524 | EQUIPO DE OFICINA | 2,185,076 | 195,385 | 0 | (292,931) | 0 | 2,087,530 |
| 1528 | EQUIPO DE COMPUTACIÓN/COMUNICA | 729,177 | 480,069 | 0 | (177.003) | 0 | 1,032,243 |
| 1532 | EQUIPO MEDICO- | 14,137 | 0 | 0 | (2,958) | 0 | 11,179 |
| 1536 | EQUIPO DE HOTELES Y RESTAURANTE | 0 | 16,184 | 0 | 0 | 0 | 16,184 |
| 1540 | FLOTA Y EQUIPO TRANSPORTE | 374 | 0 | 0 | (132) | 0 | 242 |
| 1570 | LEASING FINANCIEROS | 0 | 303,575 | 0 | (46,607) | 0 | 256,968 |

Este incremento el rubro Propiedad Planta y Equipo obedece a:

En el rubro Edificaciones en Curso, esta disminución por valor de $4.939 millones corresponde a la reclasificación al rubro Construcciones y edificaciones a obras ejecutadas del Proyecto "Construcción Centro Recreacional y Vacacional Comfaoriente Chinácota" por valor de $4.579,0 millones y la compra de la dotación para la puesta en funcionamiento como son: Muebles y Enseres, Equipo de Oficina por valor de $195,3 millones y Equipo Hoteles y Restaurantes por valor de $16,1 millones . Proyecto incluidos dentro del Límite máximo de inversiones, aprobados por el Consejo Directivo de la Corporación, según Acta No. 1060 de 2018 y tal como fue viabilizado por la Superintendencia del Subsidio Familiar en el oficio No.2- 2018-178644. En el rubro Construcciones y edificaciones en curso se reclasifico al rubro Construcciones y edificaciones el valor de $359.5 millones proyecto denominado Adecuación y Mejora área social Centro Recreacional Villa Silvania.

Equipo de Computación/Comunicación este incremento, con respecto al año anterior por valor de $480 millones corresponde a compras de Activos fijos aprobado dentro del Límite Máximo de inversiones vigencia 2020 según Acta 1102 del 28 de agosto de 2020 Modalidad de Inversión Dotación y Servicios en Funcionamiento y fuente de inversión remanentes del año 2019 del Régimen Subsidio familiar y IPS, distribuidos así: para Administración por valor de $73 millones, IPS por valor de $407 millones.

Leasing Financiero, corresponde a contrato No. 180-136788 constituido con el Banco de Occidente por valor de $303 millones a un plazo de 36 meses. Cuyo objeto del contrato es de bienes de manera génerica como son: computadores, tarjetas de red, escaner Epson, impresoras, estabilizadores, lector de huella, digitalizador de firma, digiturno, router, par de antenas rockers.

# NOTA 8

## ACTIVOS INTANGIBLES

Registra los derechos derivados de bienes recibidos en arrendamiento financiero con opción o no de compra, en los términos previstos en las normas legales vigentes.

Corresponde a leasing con el Banco de Occidente con una duración de 36 meses por valor de $511,1 millones. Este leasing se realizó en el mes de julio de 2019. Aprobado por el Consejo Directivo de la Corporación tal como consta en Acta 1076, siendo incluida en la Primera Modificación Ingresos, Gastos y Costos de presupuesto de la vigencia 2019.

Igualmente, Desarrollo del Aplicativo para el manejo operativo del Régimen Subsidiado y Contributivo para la EPS´S ComfaOriente integrado a la IPS ComfaOriente por valor de $238,0 millones y Licenciamiento de Plataforma de desarrollo FOU JS Genero, mantenimiento anual para 4 cores y licencia de un usuario concurrente para compilación servicios profesionales de Consultoría por valor de $70,9 millones. Los anteriores proyectos fueron aprobados por el Consejo Directivo de la Corporación dentro del Límite Máximo del Monto Anual de Inversiones para la vigencia 2019 en la Modalidad de inversión -Dotación y Servicios en Funcionamiento y su fuente de inversión son remanentes de la IPS vigencia 2018 y remanentes del Régimen Subsidio Familiar, respectivamente

Los Activos Intangibles, representan el 0.39% del total del Activo.

| | |
|---|---|
| Régimen Subsidio Familiar | **0.23%** |
| Salud IPS | **0.16%** |

Miles de pesos

| | 2020 | 2019 |
|---|---|---|
| Licencias y Software | 820.112 | 0 |
| Fondo del Subsidio Familiar de Vivienda FOVIS a largo plazo | -241.358 | 0 |
| **TOTAL ACTIVOS INTANGIBLES** | **578.754** | |

# NOTA 9

## OTROS ACTIVOS

**Los Fondos de Ley con Destinación Específica:** Registran los recursos provenientes de la distribución de las apropiaciones del 4% las cuales son manejados en cuentas corrientes, de ahorro e inversiones, sobre los cuales existen restricciones de tipo legal que impiden su libre utilización.

**Otros Activos:** Comprende aquellos bienes para los cuales no se mantiene una cuenta individual y no es posible clasificarlos dentro de las cuentas del activo claramente definidas en el presente plan.
Los Fondos con Destinación Específica y Otros Activos representan el 14,58% con respecto al Total del Activo, el 100% corresponde al Régimen del Subsidio Familiar, comprende los siguientes Rubros

Miles de pesos

| | 2020 | 2019 |
|---|---|---|
| Fondo Del Subsidio Familiar de Vivienda FOVIS corto plazo | 4,280,373 | 4,534,884 |
| Fondo Del Subsidio Familiar de Vivienda FOVIS largo plazo | 730,317 | 614,707 |
| FOSYGA-ADRES | 323,182 | 107,745 |
| LEY 115 | 465,067 | 486,331 |
| FONIÑEZ | 1,983,778 | 98,661 |
| FOME | 8,454 | 0 |
| FOSFEC | 3,365,888 | 3,609,331 |
| MICROCREDITO | 0 | 798,207 |
| PROMOCION DEL EMPRENDIMIENTO | 0 | 10,807 |
| RECURSOS PARA LOS 40 MIL EMPLEOS | 176,496 | 799,389 |
| INVERSIONES PROGRAMA JOVEN | 15,605 | 49,880 |
| **TOTAL FONDOS CON DESTINACION ESPECIFICA** | **11,349,160** | **11,109,942** |
| | | |
| **FONDOS Y/O CONVENIOS DE COOPERACION** | **63,289** | **474,131** |
| **SALDO PARA OBRAS Y PROGRAMAS DE BENEFICIO SOCIAL** | **3,275,109** | **2,361,495** |
| **EXCEDENTES DEL 55%** | **6,867,592** | **3,844,792** |
| **TOTAL OTROS ACTIVOS** | **21,555,150** | **17,790,360** |

- **LOS FONDOS Y APROPIACIONES CON DESTINACIÓN ESPECÍFICA:** Registra los recursos manejados en cuentas corrientes, de ahorros e inversiones, sobre las cuales existen restricciones de tipo legal que impiden su libre utilización, conformados por: Fondo Subsidio Familiar de Vivienda (Fovis); Fondo de Solidaridad y Garantía (Fosyga) ahora denominado ADRES; Fondo Ley 115/94 Educación; Fondo Atención Integral a la Niñez y Jornada Escolar Complementaria (Foniñez); Fondo Mecanismo de Protección al Cesante (FOSFEC), Fondos y/o Convenios de Cooperación y Saldo para Obras y Programas de Beneficio Social y Excedentes del 55%.

- **Fondo del Subsidio Familiar de Vivienda -FOVIS-** Fondo creado según la Ley 49 de 1990 Artículo 68, para financiar la vivienda de interés social a través de la entrega de subsidio familiar de vivienda obligatorio y/o voluntario. Las fuentes de este rubro se originan en las apropiaciones del 4% del total del recaudo de los aportes y de Aportes de Empresas no Afiliadas Prescritos, según lo establecido en la Resolución No. 0026 del 30 de Enero de 2020, modificada parcialmente por la Resolución 0031 del 06 de febrero de 2020, Ley 633 de 2000 Artículo 64, Circular Externa No.0023 de diciembre 18 de 2003 y Circular externa 020 de 2017 emanadas de la

Superintendencia del Subsidio Familiar y Artículo 6º. De la Ley 789/02 y Ley 920/04 transferencia de recursos estipulados. Representa el 23.25%, con respecto al Total de Otros Activos.

- **Fosyga: Fondo de Solidaridad y Garantía**. Creado para el manejo de los dineros por concepto de atención de los afiliados al Régimen Subsidiado en Salud con los recursos propios, en este rubro se apropia el 5% de los recaudos por aportes del 4% y de Aportes de Empresas no Afiliadas por prescripción, en cumplimiento a la Resolución No. 0026 del 30 de Enero de 2020, modificada parcialmente por la Resolución 0031 del 06 de febrero de 2020 Artículo 217 Ley 100 de 1993, Circular Externa No.0023 de diciembre 18 de 2003 y Circular externa 020 de 2017 emanada de la Superintendencia del Subsidio Familiar, Representa el 1.50%, con respecto al Total de Otros Activos.

Así mismo, el Decreto 780 de 2016 incorpora las modificaciones introducidas al Decreto Único Reglamentario del Sector Salud y Protección Social en el cual: ARTÍCULO 2.6.4.2.1.8. Recursos administrados directamente por las Cajas de Compensación Familiar-CCF. Las CCF que administren directamente los recursos correspondientes al recaudo del subsidio familiar destinados al régimen subsidiado del SGSSS deberán manejar los recursos en cuentas bancarias y contables separadas del resto de los recursos de la CCF y no podrán hacer unidad de caja con los demás recursos que manejan.

Las CCF deberán informar a la ADRES sobre el recaudo a más tardar el tercer (3) día hábil siguiente a la fecha límite mensual establecida en las normas para el giro de los aportes del subsidio familiar por parte de los empleadores, debidamente certificada por el representante legal y por el revisor fiscal de la CCF. La información correspondiente a recaudos efectuados con posterioridad a la fecha límite mensual establecida para que los empleadores efectúen los aportes y hasta el último día del mes, se reportará el mes siguiente al del recaudo, en la precitada fecha, identificando el período al cual corresponden.

A partir del 1 de agosto de 2017 entró en vigencia el Decreto 546 de 2017 del 30 de marzo de 2017 por el cual se modifica el Decreto 1429 de 2016, modificando la estructura del reporte de la información CCF1 por el nuevo formato RUR-ADRES 003, informándose en las fechas establecidas según la normatividad vigente.

En la Resolución 2021 del 28 de febrero de 2020 adoptan los formatos de recaudo especial de la Administradora de los Recursos del Sistema General de Seguridad Social en Salud (SGSSS) - ADRES

El día 28 de enero de 2021, en la cuenta corriente 309038628 del BBVA se procedió a efectuar el giro correspondiente al saldo de los excedentes de recursos del régimen subsidiado Ley 100/93 art 217 por valor $424 millones de pesos, según el FORMATO RUR-ADRES 004.

- **Fondo Ley 115 de 1994 Educación:** Representa el 2.16%, con respecto al Total de Otros Activos. La apropiación de estos recursos se aplica una vez descontadas las apropiaciones de Ley y el 55% para el pago del subsidio familiar en efectivo, teniendo en cuenta la aplicación del Decreto 1902 de 1994 y demás normas que lo regulan.
- **Fondo de Atención integral a la Niñez y Jornada Escolar Complementaria-FONIÑEZ-** Las fuentes de este rubro se originan en las apropiaciones del 4% del total del recaudo de los aportes y de Aportes de Empresas no Afiliadas Prescritos, en cumplimiento a lo establecido en la Resolución No. 0026 del 30 de Enero de 2020, modificada parcialmente por la Resolución 0031 del 06 de febrero de 2020, Ley 633 de 2000 Artículo 64, Circular Externa No.0023 de diciembre 18 de 2003 y Circular externa 020 de 2017 emanadas de la Superintendencia del Subsidio Familiar y lo dispuesto en el artículo 16 numeral 8 de la Ley 789/02. Representa el 9.20%, con respecto al Total de Otros Activos.

- **Fondo de Mitigación de Emergencias – FOME**. Este fondo fue creado mediante el Decreto 444 del 21 de marzo de 2020 “por el cual se crea el Fondo de Mitigación de Emergencias – FOME y se dictan disposiciones en materia de recursos, dentro del Estado de Emergencia Económica, Social y Ecológica”. El Decreto 801 de 2020 del 04 de junio de 2020 se crea el auxilio económico a la población cesante en el marco del Estado de Emergencia Económica, Social y Ecológica decretado por el Ministerio de Salud y Protección en virtud de la pandemia derivada del Coronavirus COVI-19 y hasta donde permita la disponibilidad de los recursos. Representa el 0.04%, con respecto al Total de Otros Activos.

**Asignación de beneficios en el marco del Decreto Legislativo 488 de 2020.**
Los recursos fueron asignados en los componentes de cotización al Sistema de Seguridad Social (salud y pensión), cuota monetaria del subsidio familiar y transferencia económica, por un periodo de hasta seis meses.

| ASIGNACIÓN DECRETO 488 DE 2020 | CANTIDAD | VALOR |
|---|---|---|
| Salud | 767 | 505.356 |
| Pensión | 767 | 646.654 |
| Cuota Monetaria | 440 | 159.782 |
| Transferencia Económica | 767 | 1.346.550 |
| **TOTAL** | **767** | **2.658.342** |

Miles de pesos

**● DECRETO LEGISLATIVO 770 DE 2020**

El 03 de junio de 2020 fue expedido el Decreto Legislativo 770, *"Por medio del cual se adopta una medida de protección al cesante, se adoptan medidas alternativas respecto a la jornada de trabajo, se adopta una alternativa para el primer pago de la prima de servicios, se crea el Programa de Apoyo para el Pago de la Prima de Servicios PAP, Y se crea el Programa de auxilio a los trabajadores en suspensión contractual, en el marco de la Emergencia Económica, Social y Ecológica declarada mediante el Decreto 637 de 2020*".

***"Artículo 12: Tipo, periodo y pago de los beneficios**. Los trabajadores dependientes o independientes que cumplan con el requisito de aportes a Cajas de Compensación Familiar recibirán un beneficio, con cargo al FOSFEC, que consistirá en aportes al Sistema de Salud y Pensiones, calculado sobre un (1) SMMLV.*

El cesante que así lo considere podrá con cargo a sus propios recursos cotizar al sistema de pensiones por encima de un (1) SMMLV.

También tendrá acceso a la cuota monetaria del subsidio familiar en las condiciones establecidas en la legislación vigente de acuerdo con lo que reglamente el Gobierno Nacional.

Si un trabajador dependiente o independiente, además de realizar aportes a las Cajas de Compensación Familiar, voluntariamente hubiera ahorrado en el mecanismo de protección al cesante, recibirá como beneficio monetario un valor proporcional al monto del ahorro alcanzado con cargo al Fosfec.

**Los beneficios antes señalados se pagarán por un máximo de tres (3) meses.**" Negrilla y subrayado fuera del texto..."

**Asignación de beneficios en el marco del Decreto Legislativo 770 de 2020**

Los recursos fueron asignados en los componentes de cotización al Sistema de Seguridad Social (salud y pensión), cuota monetaria del subsidio familiar y transferencia económica, por un periodo de hasta tres meses.

| ASIGNACIÓN DECRETO 770 de 2020 | CANTIDAD | VALOR |
|---|---|---|
| Salud | 1120 | 370.091 |
| Pensión | 1120 | 473.582 |
| Cuota Monetaria | 611 | 109.970 |
| Transferencia Económica | 1120 | 1.921.978 |
| **TOTAL** | **1120** | **2.875.621** |

Miles de pesos

**● DECRETO LEGISLATIVO 553 DE 2020**

El día 15 de abril de 2020, el Gobierno Nacional expidió el Decreto Legislativo 553 de 2020 *"Por el cual se define la transferencia económica no condicionada para los Adultos Mayores que se encuentran registrados en la lista de priorización del Programa Colombia Mayor y se define la transferencia al Fondo de Solidaridad de Fomento al Empleo y Protección al Cesante administrado por las Cajas de Compensación Familiar, en el marco del Estado de Emergencia Económica, Social y Ecológica y se dictan otras disposiciones*"

(...)

***Artículo 3. Transferencias económicas para las prestaciones económicas del Fondo de Solidaridad de Fomento al Empleo y Protección al Cesante, administrado por las Cajas de Compensación Familiar.*** *Con los recursos que se asignen del Fondo de Mitigación de Emergencias, se autoriza al Ministerio del Trabajo, para que con base en el Decreto 417 de 2020, realice*

*transferencias de giros directos a las Cajas de Compensación Familiar, con destinación específica a la cuenta de prestaciones económicas del Fondo de Solidaridad, Fomento al Empleo y Protección al Cesante, con el fin de apalancar la financiación de las prestaciones económicas para los trabajadores cesantes, contemplados en el artículo 11 de la Ley 1636 de 2013 y el artículo 6 del Decreto 488 de 2020.*

En el marco del Decreto Legislativo 553 de 2020, la Corporación recibió recursos por valor de **$291,8** millones provenientes del Fondo de Mitigación de Emergencias FOME, ejecutados de la siguiente manera:

| DECRETO 553 DE 2020 | CANTIDAD | VALOR |
|---|---|---|
| Salud | 112 | 36.893 |
| Pensión | 112 | 47.208 |
| Cuota Monetaria | 64 | 9.839 |
| Bono de Alimentación | 112 | 196.628 |
| **TOTAL** | **112** | **290.568** |

Miles de pesos

Los recursos fueron asignados en los componentes de cotización al Sistema de Seguridad Social (salud y pensión), cuota monetaria del subsidio familiar y transferencia económica, por un periodo de hasta tres meses.

Los recursos sin ejecutar por valor de **$1,3** millones fueron reintegrados al Tesoro Nacional.

**● DECRETO LEGISLATIVO 801 DE 2020**

El pasado 04 de junio de 2020, se expide el Decreto Legislativo 801 de 2020 *"Por medio del cual se crea el auxilio económico a la población cesante, en el marco del Estado de Emergencia Económica, Social y Ecológica"*

***Artículo 1. Objeto**. El presente Decreto tiene por objeto establecer un auxilio económico a la población cesante, en el marco del Estado de Emergencia Sanitaria decretado por el Ministerio de Salud y Protección en virtud de la pandemia derivada del Coronavirus COVID-19 y hasta donde permita la disponibilidad de recursos.*

***Artículo 2. Ámbito de Aplicación**. El presente decreto aplica a trabajadores dependientes e independientes cesantes categoría A y B de los sectores público y privado y a las Cajas de Compensación Familiar.*

***Articulo 3 Beneficiarios**. Los beneficiarios del' auxilio económico de que trata el presente Decreto serán los trabajadores dependientes categoría A y B cesantes que hayan aportado a las Cajas de Compensación Familiar por lo menos seis (6) meses continuos o discontinuos en los últimos cinco (5) años, que hayan perdido su empleo a partir del 12 de marzo de 2020, en el marco de la Emergencia Sanitaria declarada por el Ministerio de Salud y Protección Social.*

***Artículo 4. Otorgamiento del auxilio económico**. Hasta donde permita la disponibilidad de recursos, los trabajadores cesantes que hayan perdido su empleo, que cumplan con los beneficios de que trata el artículo anterior, y que no hayan sido beneficiarios del Mecanismo de Protección al Cesante en los últimos tres (3) años, recibirán un auxilio económico de un valor mensual de ciento sesenta mil pesos ($160.000) moneda corriente, hasta por tres (3) meses.*

**RESOLUCIÓN 2121 DE 2020**

*"Por medio de la cual se ordena el giro directo a las Cajas de Compensación Familiar de los recursos del Fondo de Mitigación de Emergencia, en el marco del Decreto Legislativo 801 de 2020, priorizando los trabajadores cesantes que se encuentran aún en lista de espera".*

***Artículo 1.** Ordenar la trasferencia de los recursos provenientes del fondo de mitigación de emergencias – FOME en el presupuesto del Ministerio del Trabajo, según la información reportada por las Cajas de Compensación Familiar referidas en el presente artículo, en la cuantía y detalle que se indica a continuación y en atención a la participación de cada una en la información de déficit proyectado de cobertura de beneficiarios en cada caja, consignada en la parte considerativa de la presente resolución, para atender a los beneficiarios en lista de espera con el auxilio dispuesto mediante el Decreto Legislativo 801 de 2020.*

***ComfaOriente $55,6 millones***

**Asignación de beneficios FOME Resolución 2121.**

| RESOLUCIÓN 2121 DE 2020 | CANTIDAD | VALOR |
|---|---|---|
| Beneficio Económico | 94 | 42.720 |
| **TOTAL** | **94** | **42.720** |

Miles de pesos

Los recursos sin ejecutar por valor de **$12,9 millones** fueron reintegrados al Tesoro Nacional.

**RESOLUCIÓN 2704 DE 2020**

*"Por medio de la cual se ordena le giro directo a las Cajas de Compensación Familiar de los recursos del Fondo de Mitigación de Emergencia, en el marco del Decreto Legislativo 801 de 2020 para las nuevas postulaciones de los trabajadores cesantes".*

***Artículo 1**: ordenar la transferencia de los recursos provenientes del Fondo de Mitigación de Emergencias FOME asignados en el presupuesto del Ministerio del Trabajo, según la información reportada por las Cajas de Compensación Familiar referidas en el presente artículo, en la cuantía y detalle que se indica a continuación y en atención a la participación de cada en la información de postulaciones efectivas a cada*
*Caja de Compensación Familiar consignada en la parte considerativa de la presente Resolución, para atender a los beneficiarios con el auxilio dispuesto mediante el Decreto Legislativo 801 de 2020.*

***Caja de Compensación Familiar del Oriente Colombiano ComfaOriente $36,9 millones.***

En el marco del Decreto 801 – Resolución 2704 de 2020, la Corporación recibió en la vigencia 2020 recursos por valor de **$12,3 millones** provenientes del Fondo de Mitigación de Emergencias FOME, ejecutados de la siguiente manera:

| RESOLUCIÓN 2704 DE 2020 | CANTIDAD | VALOR |
|---|---|---|
| Beneficio Económico | 70 | 11.200 |
| **TOTAL** | **70** | **11.200** |

Miles de pesos

Los recursos sin ejecutar por valor de **$1,1 millones** fueron reintegrados al Tesoro Nacional.

**Recursos FOME**

| FUENTE DE RECURSOS | ASIGNACIÓN | CANTIDAD | VALOR |
|---|---|---|---|
| FOME | Decreto 553 de 2020 | 112 | 290.568 |
| FOME | Decreto 801 - Resolución 2121 | 94 | 42.720 |
| FOME | Decreto 801 - Resolución 2704 | 70 | 11.200 |
| **TOTAL** | | **276** | **344.488** |

Miles de pesos

**Fondo de Solidaridad de Fomento al Empleo y Protección al Cesante FOSFEC:** Registra el valor de los recursos apropiados junto con los rendimientos generados y las asignaciones realizadas en cumplimiento en lo señalado en la Ley 1636 de 2013. Su saldo representa el valor de los recursos pendientes por aplicar. Representa el 15.62% con respecto al Total de Otros Activos

.

Este fondo fue creado mediante la Ley 1636 del 18 de junio de 2013 "Por medio del cual se crea el Mecanismo de Protección al Cesante en Colombia" el cual en su artículo 48 derogó expresamente los artículos 7, 8, 10 y 11 de la Ley 789 de 2002, relacionados con los programas de microcrédito, subsidio al desempleo, régimen de apoyo para desempleados con y sin vinculación a las Cajas de Compensación Familiar.

Posteriormente, el Gobierno Nacional expidió los Decretos 2113 del 27 de septiembre de 2013, Decretos 2852 y 3046 del 6 y 27 de diciembre de 2013, Decreto 135 del 31 de enero de 2014 y el Decreto 1508 del 12 de agosto de 2014 y las Resoluciones 5387 del 30 de diciembre de 2013, 0078 del 17 de enero de 2014, 0511 del 10 de febrero de 2014, 1480 y 1484 del 11 de abril de 2014 y 4547 del 16 de octubre de 2014.

El Ministerio de Trabajo, mediante Decreto 0722 del 15 abril de 2013, fija en su artículo 24, la distribución de los recursos de que trata el literal a) del artículo 10 de la Ley

789 de 2002, modificado por el artículo 47 de la Ley 1438 de 2011. Así mismo la Superintendencia del Subsidio Familiar expidió la Circular 004 del 23 de abril de 2013, con el fin de instruir a las Cajas de Compensación en el cumplimiento del citado Decreto, cuyos recursos quedaron distribuidos de la siguiente forma: -Hasta el 28% de los recursos en subsidios destinados prioritariamente al pago de aportes al sistema de salud. - El 17% para la ejecución y prestación de los servicios de gestión y colocación de empleo de que tratan los artículos 8 y 9 del Decreto Reglamentario 0722 de 2013, a este porcentaje las Cajas de Compensación deberán aplicar todos los gastos de dotación y funcionamiento de las Agencias de Gestión y Colocación de Empleo-

Posteriormente, mediante la Resolución No.0531 de 2014, emanada del Ministerio de Trabajo estableció la distribución de los recursos del Fondo de la siguiente manera: Gastos de Administración del Fondo hasta 4,5%, Pago aportes Salud, Pensión, Cuota Monetaria 60%, Capacitación para Reinserción Laboral 26%, Agencia de Gestión y Colocación de Empleo 13,5% y Sistema de Información 0,5% .

Mediante Decreto No.582 del 8 de abril del 2016, emanada del Ministerio del Trabajo modifico los artículos 2.2.6.1.3.1 y 2.2.6.1.3.12 y se adicionan los artículos 2.2.6.1.18 a 2.2.6.3.26 al decreto 1072 de 2015 para reglamentar parcialmente el artículo 77 de la ley 1753 de 2015 y adoptar medidas para fortalecer el Mecanismo de Protección al Cesante en lo relativo a Bonos de Alimentación.

El Ministerio de Trabajo, mediante Decreto 1241 del 18 de abril de 2016 adopta la distribución anual de los recursos del Fondo de Solidaridad del Fomento al Empleo y Protección al Cesante FOSFEC y se dictan otras disposiciones.

Teniendo en cuenta la ley 1929 del 27 de julio que en su artículo segundo establece "Articulo 2. M**odificación de la destinación de parte de los recursos del Fondo de Solidaridad de Fomento al Empleo y Protección al Cesante.** Las Cajas de Compensación Familiar que hayan administrado o administren programas de salud o participen en el aseguramiento en salud y/o se encuentren en liquidación podrán usar los recursos de su apropiación del Fondo de Solidaridad de Fomento al Empleo y Protección al Cesante (FOSFEC) hasta en un porcentaje del 40% de los recursos del artículo 4
6 de la Ley 1438 de 2011. Con base en lo argumentado,

El Programa del Régimen Subsidiado COMFAORIENTE EPSS, viene dando cumplimiento y se realizó la aplicación de estos dineros para el saneamiento de pasivos debidamente auditados, conciliados y reconocidos asociados a la prestación de servicios de salud de sus afiliados según consta en Acta No.1069 del 14 de Diciembre del 2018. La ejecución de estos recursos de Ley 1929 durante la vigencia de 2020 es la siguiente:

| | |
|---|---|
| **SALDO INICIAL A 01 DE ENERO DE 2020** | **1,085,037** |
| **RECAUDOS APROPIACIONES EN LA VIGENCIA 2020** | **1,322,189** |
| **TOTAL RECURSOS DISPONIBLES LEY 1929 DE 2018 DURANTE LA VIGENCIA 2020** | **2,407,226** |

| | |
|---|---|
| **APLICACIÓN RECURSOS LEY 1929 DE 2018 EN LA VIGENCIA 2020** | **2,077,932** |

Miles de pesos

A corte 31 de diciembre de 2020, el Programa para la Administración del Régimen Subsidiado en Salud, COMFAORIENTE EPSS; ha ejecutado recursos provenientes de la Ley 1929 de 2018 para el pago de pasivos asociados a la prestación de servicios de salud del programa habilitado COMFAORIENTE EPSS con código CCF050, auditados, conciliados y reconocidos por valor de Dos Mil Setenta y Siete Millones Novecientos Treinta y Dos Mil Doscientos Treinta y Dos Pesos con Setenta y Cinco Centavos M/Cte. ($2,077,932,232.75) del 01 de enero al 31 de diciembre de 2020, tal y como se puede evidenciar en la siguiente tabla:

| EGRESO | FECHA EGRESO | NIT | RAZÓN SOCIAL | VALOR CANCELADO |
|---|---|---|---|---|
| 819-1 | 20/03/2020 | 800014918 | HOSPITAL ERASMO MEOZ | 956,273 |
| 819-2 | 15/05/2020 | 890501438 | ESE HOSP EMIRO QUINTERO CAÑIZARES | 138,555 |
| 819-3 | 15/05/2020 | 807008857 | ESE HOSPITAL REGIONAL NORTE | 1,098 |
| 819-4 | 15/05/2020 | 900971006 | SUBRED INTEG SERV SALUD NORTE ESE | 8,816 |
| 819-5 | 15/05/2020 | 800014918 | HOSPITAL ERASMO MEOZ | 200,130 |
| 819-6 | 15/05/2020 | 890501019 | HOSPITAL SAN JUAN DE DIOS PNA | 20,346 |
| 819-7 | 15/05/2020 | 890500810 | HOSPITAL MENTAL RUDESINDO SOTO | 34,949 |
| 819-8 | 15/05/2020 | 900959048 | SUBRED INTE SERV SALUD SUR OC ESE | 6,952 |
| 819-9 | 15/05/2020 | 900959051 | SUBRED INTEG SERV SAL CENT ORIENT | 3,483 |
| 819-10 | 24/09/2020 | 800014918 | HOSPITAL ERASMO MEOZ | 707,330 |
| **TOTAL CANCELADO** | | | | **2,077,932** |

Miles de pesos

**FONDO DE SOLIDARIDAD DE FOMENTO AL EMPLEO Y PROTECCIÓN AL CESANTE – FOSFEC**

Regido por la Ley 1636 de 2013, "Por medio de la cual se crea el Mecanismo de Protección al Cesante en Colombia" y cuyo objetivo es la articulación y ejecución de un Sistema Integral de Políticas Activas y Pasivas de Mitigación de los efectos del Desempleo que enfrentan los Trabajadores; al tiempo de facilitar la reinserción de la población cesante en el mercado laboral en condiciones de dignidad, mejoramiento de la calidad de vida, permanencia y formalización.

**Asignación de recursos en el marco de la Ley 1636 de 2013.**

Los recursos fueron asignados en los meses de febrero y marzo de 2020 en los componentes de cotización al Sistema de Seguridad Social (salud y pensión), cuota monetaria del subsidio familiar y bono de alimentación (para beneficiarios reactivados), por un periodo de hasta seis meses, como lo dispone la Ley 1636 de 2013.

| ASIGNACIÓN LEY 1636 DE 2013 | CANTIDAD | VALOR |
|---|---|---|
| Salud | 150 | 90.675 |
| Pensión | 149 | 115.189 |
| Cuota Monetaria | 97 | 31.093 |
| Bono de Alimentación | 14 | 1.971 |
| **TOTAL** | **150** | **238.928** |

Miles de pesos

- **DECRETO LEGISLATIVO 488 DE 2020**

En el marco del Estado de Emergencia Económica, Social y Ecológica, el 27 de marzo de 2020 fue expedido el Decreto 488, adoptando medidas en el ámbito laboral con el fin de promover la conservación del empleo y brindar alternativas a trabajadores y empleadores dentro de la Emergencia, estableciéndose en su artículo 6 el beneficio relacionado con el Mecanismo de Protección al Cesante así:

**"…Artículo 6. Beneficios relacionados con el Mecanismo de Protección al Cesante.** Hasta tanto permanezcan los hechos que dieron lugar a la Emergencia Económica, Social y Ecológica, y hasta donde permita la disponibilidad de recursos, los trabajadores dependientes o independientes cotizantes categoría A y B, cesantes, que hayan realizado aportes a una Caja de compensación de Compensación Familiar durante un (1) año, continuo o discontinuo, en el transcurso de los últimos cinco (5) años, recibirán, además de los beneficios contemplados en el artículo 11 de la Ley 1636 de 2013, una transferencia económica para cubrir los gastos, de acuerdo con las necesidades y prioridades de consumo de cada beneficiario, por un valor de dos (2) salarios mínimos mensuales legales vigentes, divididos en tres (3) mensualidades iguales que se pagarán mientras dure la emergencia y, en todo caso, máximo por tres meses." Negrilla y subrayado fuera del texto.

Así mismo, su artículo 7 establece:

**"…Artículo 7. Apalancamiento de recursos para el cubrimiento de los beneficios.** Hasta tanto permanezcan los hechos que dieron lugar a la Emergencia Económica, Social y Ecológica, las Cajas de Compensación Familiar a través de la administración del Fondo de Solidaridad de

Fomento al Empleo y Protección al Cesante- FOSFEC, podrán apalancar los recursos necesarios mediante el concepto financiero de unidad de caja entre las subcuentas del fondo, para cubrir el déficit que la medida contenida en el artículo anterior pueda ocasionar.
Tanto la medida como el retorno de los recursos a las subcuentas deberán ser informados, con los respectivos soportes, a la Superintendencia del Subsidio Familiar, evidenciando las cuentas necesarias de su utilización...”

Teniendo en cuenta lo establecido en el artículo 7 del Decreto Legislativo 488 de 2020, la Alta Dirección de la Caja de Compensación comprometida con la población desempleada de la región, y con el ánimo de llegar con el beneficio un mayor número de cesantes en el departamento, destino, previa autorización del Consejo Directivo, realizar traslados desde las diferentes subcuentas del fondo y desde los programas creados en el marco del FOSFEC, de la siguiente manera:

| TRASLADOS EMERGENCIA ECONóMICA | | |
|---|---|---|
| Traslado saldo prestaciones económicas | 899,184 | ACTA 193 DEL 02 DE ABRIL DE 2020 |
| Traslado servicos de gestión y colocación | 186,000 | ACTA 193 DEL 02 DE ABRIL DE 2020 |
| Traslado programa de capacitación | 100,000 | ACTA 193 DEL 02 DE ABRIL DE 2020 |
| Traslado de sistemas de información | 14,000 | ACTA 193 DEL 02 DE ABRIL DE 2020 |
| Traslado programa 40,000 primeros empleos | 562,338 | ACTA 193 DEL 02 DE ABRIL DE 2020 |
| Traslado programa microcrédito para emprendimiento | 802,813 | ACTA 193 DEL 02 DE ABRIL DE 2020 |
| Traslado Porgrama estado joven | 91,107 | ACTA 193 DEL 02 DE ABRIL DE 2020 |
| Traslado componente capacitación | 300,000 | ACTA 1097 DEL 26 DE MAYO DE 2020 |
| Apropiaciones prestaciones económicas abril de 2020 | 171,306 | ACTA 1097 DEL 26 DE MAYO DE 2020 |
| Apropiaciones prestaciones económicas mayo de 2020 | 132,404 | ACTA 1098 DEL 11 DE JUNIO DE 2020 |
| Préstamo excedentes del 55% - adelanto de apropiaciones | 1,167,802 | ACTA 1098 DEL 11 DE JUNIO DE 2020 |
| Reintegro periodos prescritos | 200,000 | ACTA 1100 DEL 18 DE JULIO DE 2020 |
| % no ejecutado sostenimiento de la ssf 2019 recibidos en junio | 112,337 | ACTA 1100 DEL 18 DE JULIO DE 2020 |
| Reintegros | 240,551 | ACTA 1106 DEL 18 DE NOVIEMBRE DE 2020 |
| **TOTAL** | **4,979,843** | |

En miles de pesos

Por otra parte, buscando una mayor disponibilidad de recursos para el componente de prestaciones económicas, se aprobó según acta 1093 del 02 de abril de 2020, la modificación de los porcentajes de las apropiaciones de las subcuentas del fondo a partir del mes de abril de 2020, aumentando el valor apropiado del componente de prestaciones económicas de la siguiente forma:

| COMPONENTE | DISTRIBUCIÓN INICIAL | NUEVA DISTRIBUCIÓN |
|---|---|---|
| Gastos de Administración | 4.50% | 4.50% |
| Prestaciones Económicas | 47.00% | 48.50% |
| Servicio de Gestión y Colocación | 20.00% | 20.00% |
| Capacitación para la Reinserción Laboral | 30.00% | 30.00% |
| Sistemas de Información | 1.50% | 1.50% |
| Estado Joven | 1.50% | 0.00% |
| **TOTAL** | **100.00%** | **100.00%** |

**Asignación de beneficios en el marco del Decreto Legislativo 488 de 2020.**
Los recursos fueron asignados en los componentes de cotización al Sistema de Seguridad Social (salud y pensión), cuota monetaria del subsidio familiar y transferencia económica, por un periodo de hasta seis meses.

| ASIGNACIóN DECRETO 488 DE 2020 | CANTIDAD | VALOR |
|---|---|---|
| Salud | 767 | 505.356 |
| Pensión | 767 | 646.654 |
| Cuota Monetaria | 440 | 159.783 |
| Transferencia Económica | 767 | 1.346.550 |
| **TOTAL** | **767** | **2.658.343** |

En miles de pesos

● **DECRETO LEGISLATIVO 770 DE 2020**

El 03 de junio de 2020 fue expedido el Decreto Legislativo 770, "Por medio del cual se adopta una medida de protección al cesante, se adoptan medidas alternativas respecto a la jornada de trabajo, se adopta una alternativa para el primer pago de la prima de servicios, se crea el Programa de Apoyo para el Pago de la Prima de Servicios PAP, Y se crea el Programa de auxilio a los trabajadores en suspensión contractual, en el marco de la Emergencia Económica, Social y Ecológica declarada mediante el Decreto 637 de 2020".

**"Artículo 12: Tipo, periodo y pago de los beneficios**. Los trabajadores dependientes o independientes que cumplan con el requisito de aportes a Cajas de Compensación Familiar recibirán un beneficio, con cargo al FOSFEC, que consistirá en aportes al Sistema de Salud y Pensiones, calculado sobre un (1) SMMLV.

El cesante que así lo considere podrá con cargo a sus propios recursos cotizar al sistema de pensiones por encima de un (1) SMMLV.

También tendrá acceso a la cuota monetaria del subsidio familiar en las condiciones establecidas en la legislación vigente de acuerdo con lo que reglamente el Gobierno Nacional.

Si un trabajador dependiente o independiente, además de realizar aportes a las Cajas de Compensación Familiar, voluntariamente hubiera ahorrado en el mecanismo de protección al cesante, recibirá como beneficio monetario un valor proporcional al monto del ahorro alcanzado con cargo al Fosfec.

**Los beneficios antes señalados se pagarán por un máximo de tres (3) meses.**

**Asignación de beneficios en el marco del Decreto Legislativo 770 de 2020**

Los recursos fueron asignados en los componentes de cotización al Sistema de Seguridad Social (salud y pensión), cuota monetaria del subsidio familiar y transferencia económica, por un periodo de hasta tres meses.

| ASIGNACIóN DECRETO 770 de 2020 | CANTIDAD | VALOR |
|---|---|---|
| Salud | 1120 | 370.091 |
| Pensión | 1120 | 473.582 |
| Cuota Monetaria | 611 | 109.970 |
| Transferencia Econ | 1120 | 1.921.978 |
| **TOTAL** | **1120** | **2.875.621** |

Miles de pesos

**DECRETO LEGISLATIVO 553 DE 2020**

El día 15 de abril de 2020, el Gobierno Nacional expidió el Decreto Legislativo 553 de 2020 *"Por el cual se define la transferencia económica no condicionada para los Adultos Mayores que se encuentran registrados en la lista de priorización del Programa Colombia Mayor y se define la transferencia al Fondo de Solidaridad de Fomento al Empleo y Protección al Cesante administrado por las Cajas de Compensación Familiar, en el marco del Estado de Emergencia Económica, Social y Ecológica y se dictan otras disposiciones*"

(...)

***Artículo 3. Transferencias económicas para las prestaciones económicas del Fondo de Solidaridad de Fomento al Empleo y Protección al Cesante, administrado por las Cajas de Compensación Familiar.*** *Con los recursos que se asignen del Fondo de Mitigación de Emergencias, se autoriza al Ministerio del Trabajo, para que con base en el Decreto 417 de 2020, realice transferencias de giros directos a las Cajas de Compensación Familiar, con destinación específica a la cuenta de prestaciones económicas del Fondo de Solidaridad, Fomento al Empleo y Protección al Cesante, con el fin de apalancar la financiación de las prestaciones económicas para los trabajadores cesantes, contemplados en el artículo 11 de la Ley 1636 de 2013 y el artículo 6 del Decreto 488 de 2020.*

En el marco del Decreto Legislativo 553 de 2020, la Corporación recibió recursos por valor de $291,8 millones provenientes del Fondo de Mitigación de Emergencias FOME, ejecutados de la siguiente manera:

| DECRETO 553 DE 2020 | CANTIDAD | VALOR |
|---|---|---|
| Salud | 112 | 36.893 |
| Pensión | 112 | 47.208 |
| Cuota Monetaria | 64 | 9.839 |
| Bono de Alimentación | 112 | 196.628 |
| **TOTAL** | **112** | **290.568** |

Miles de pesos

Los recursos fueron asignados en los componentes de cotización al Sistema de Seguridad Social (salud y pensión), cuota monetaria del subsidio familiar y transferencia económica, por un periodo de hasta tres meses.

Los recursos sin ejecutar por valor de **$1,3 millones** fueron reintegrados al Tesoro Nacional.

● **DECRETO LEGISLATIVO 801 DE 2020**

El pasado 04 de junio de 2020, se expide el Decreto

Legislativo 801 de 2020 "Por medio del cual se crea el auxilio económico a la población cesante, en el marco del Estado de Emergencia Económica, Social y Ecológica"

**Artículo 1. Objeto.** El presente Decreto tiene por objeto establecer un auxilio económico a la población cesante, en el marco del Estado de Emergencia Sanitaria decretado por el Ministerio de Salud y Protección en virtud de la pandemia derivada del Coronavirus COVID-19 y hasta donde permita la disponibilidad de recursos.

**Artículo 2. Ámbito de Aplicación.** El presente decreto aplica a trabajadores dependientes e independientes cesantes categoría A y B de los sectores público y privado y a las Cajas de Compensación Familiar.

**Articulo 3 Beneficiarios.** Los beneficiarios del auxilio económico de que trata el presente Decreto serán los trabajadores dependientes categoría A y B cesantes que hayan aportado a las Cajas de Compensación Familiar por lo menos seis (6) meses continuos o discontinuos en los últimos cinco (5) años, que hayan perdido su empleo a partir del 12 de marzo de 2020, en el marco de la Emergencia Sanitaria declarada por el Ministerio de Salud y Protección Social.

**Artículo 4. Otorgamiento del auxilio económico.** Hasta donde permita la disponibilidad de recursos, los trabajadores cesantes que hayan perdido su empleo, que cumplan con los beneficios de que trata el artículo anterior, y que no hayan sido beneficiarios del Mecanismo de Protección al Cesante en los últimos tres (3) años, recibirán un auxilio económico de un valor mensual de ciento sesenta mil pesos ($160.000) moneda corriente, hasta por tres (3) meses.

- **RESOLUCIÓN 2121 DE 2020**

"Por medio de la cual se ordena el giro directo a las Cajas de Compensación Familiar de los recursos del Fondo de Mitigación de Emergencia, en el marco del Decreto Legislativo 801 de 2020, priorizando los trabajadores cesantes que se encuentran aún en lista de espera".

**Artículo 1.** Ordenar la trasferencia de los recursos provenientes del fondo de mitigación de emergencias – FOME en el presupuesto del Ministerio del Trabajo, según la información reportada por las Cajas de Compensación Familiar referidas en el presente artículo, en la cuantía y detalle que se indica a continuación y en atención a la participación de cada una en la información de déficit proyectado de cobertura de beneficiarios en cada caja, consignada en la parte considerativa de la presente resolución, para atender a los beneficiarios en lista de espera con el auxilio dispuesto mediante el Decreto Legislativo 801 de 2020. ComfaOriente **$55,6 millones.**

**Asignación de beneficios FOME Resolución 2121.**

| RESOLUCIóN 2121 DE 2020 | CANTIDAD | VALOR |
|---|---|---|
| Beneficio Económico | 94 | 42.720 |
| **TOTAL** | **94** | **42.720** |

Miles de pesos

Los recursos sin ejecutar por valor de **$12,9 millones** fueron reintegrados al Tesoro Nacional.

**RESOLUCIÓN 2704 DE 2020**

"Por medio de la cual se ordena el giro directo a las Cajas de Compensación Familiar de los recursos del Fondo de Mitigación de Emergencia, en el marco del Decreto Legislativo 801 de 2020 para las nuevas postulaciones de los trabajadores cesantes".

**Artículo 1:** ordenar la transferencia de los recursos provenientes del Fondo de Mitigación de Emergencias FOME asignados en el presupuesto del Ministerio del Trabajo, según la información reportada por las Cajas de Compensación Familiar referidas en el presente artículo, en la cuantía y detalle que se indica a continuación y en atención a la participación de cada en la información de postulaciones efectivas a cada Caja de Compensación Familiar consignada en la parte considerativa de la presente Resolución, para atender a los beneficiarios con el auxilio dispuesto mediante el Decreto Legislativo 801 de 2020.

**Caja de Compensación Familiar del Oriente Colombiano ComfaOriente $36.9 millones.**

En el marco del Decreto 801 – Resolución 2704 de 2020, la Corporación recibió en la vigencia 2020 recursos por valor de $12,3 millones provenientes del Fondo de Mitigación de Emergencias FOME, ejecutados de la siguiente manera:

| RESOLUCIóN 2704 DE 2020 | CANTIDAD | VALOR |
|---|---|---|
| Beneficio Económico | 70 | 11.200 |
| **TOTAL** | **70** | **11.200** |

Miles de pesos

Los recursos sin ejecutar por valor de **$1,1 millón** fueron reintegrados al Tesoro Nacional.

De esta manera, a continuación, se presenta de manera consolidada la asignación de los recursos del Mecanismo de Protección al Cesante realizados durante la vigencia 2020, por fuente de financiación:

**Recursos FOSFEC**

| FUENTE DE RECURSOS | ASIGNACIóN | CANTIDAD | VALOR |
|---|---|---|---|
| Fosfec | Ley 1636 de 2013 | 150 | 238.928 |
| Fosfec | Decreto 488 de 2020 | 767 | 2.658.342 |
| Fosfec | Decreto 770 de 2020 | 1.120 | 2.875.622 |
| **TOTAL** | | **2.037** | **5.772.892** |

Miles de pesos

**Recursos FOME**

| FUENTE DE RECURSOS | ASIGNACIóN | CANTIDAD | VALOR |
|---|---|---|---|
| FOME | Decreto 553 de 2020 | 112 | 290.568 |
| FOME | Decreto 801 - Resolución 2121 | 94 | 42.720 |
| FOME | Decreto 801 - Resolución 2704 | 70 | 11.200 |
| **TOTAL** | | **276** | **344.488** |

Miles de pesos

La Caja de Compensación Familiar del Oriente Colombiano COMFAORIENTE ha venido realizando la gestión pertinente para la recuperación de los recursos correspondientes a las personas por las cuales se canceló beneficios del Mecanismo de Protección al Cesante en periodos en los que no tenían derecho por encontrarse activas laboralmente sin cumplir con el requisito establecido desde el momento de su postulación de dar aviso la Caja de Compensación del cambio de condición de cesante a trabajador activo. La gestión adelantada ha consistido en la solicitud de la devolución de los aportes cancelados al Sistema de Seguridad Social (salud y pensión) a cada una de las Administradoras de Fondo de Pensión y Entidades Promotoras de Salud que corresponde según la cotización realizada por parte del MPC, así como a cada uno de los beneficiarios. Estas solicitudes de reintegro han arrojado como resultado acuerdos de pago que comprometen a los beneficiarios a reintegrar los recursos en determinado tiempo, de los cuales los suscritos en la vigencia 2020, se encuentran al día a diciembre 31 de 2020 y muchos de ellos continúan su proceso de reintegro hasta la siguiente vigencia, por lo que la recuperación será constante.

De toda la gestión realizada por ComfaOriente para la recuperación de los recursos cancelados por cada componente, se ha logrado la recuperación de Diecisiete Millones Setecientos Ochenta y Nueve Mil Trescientos Cinco Pesos M/cte **($17,7 millones)** en el componente Salud; Trece Millones Quinientos Trece Mil Quinientos Ochenta y Nueve Pesos M/cte **($13,5 millones)** en el componente Pensión; Un Millón Seiscientos Ochenta y Siete Mil Cincuenta y Nueve Pesos M/cte **($1,6 millones)** en el componente cuota monetaria; Seis Millones Seiscientos Ochenta y Cuatro Mil Novecientos Siete Pesos M/cte **($6,6 millones)** en el componente bono de alimentación y Seis Millones Quinientos Ochenta y Dos Mil Quinientos Sesenta Pesos M/cte **($6,5 millones)** en el componente de transferencia económica, para una recuperación general Cuarenta y Seis Millones Doscientos Cincuenta y Siete Mil Cuatrocientos Veinte Pesos M/cte. **($46,2 millones).**

| COMPONENTE | VALOR |
|---|---|
| Salud | 17.789 |
| Pensión | 13.514 |
| Cuota Monetaria | 1.687 |
| Bono de Alimentación | 6.685 |
| Transferencia Económica | 6.582 |
| **TOTAL** | **46.257** |

Miles de pesos

Por otra parte, en la vigencia 2020 se realizó el reintegro al fondo Fosfec de los beneficios asignados no pagados que se encontraban prescritos por haber transcurrido tres (3) años desde su asignación, teniendo en cuenta lo establecido en lo establecido en el artículo 6° de la Ley 21 de 1982:
"Las acciones correspondientes al subsidio familiar prescriben en los términos del Código Sustantivo del Trabajo.
Por remisión expresa del artículo 6 de la Ley 21 de 1982, debemos acudir al Código Sustantivo del Trabajo, que respecto de la prescripción dispone:

**"ARTICULO 488. REGLA GENERAL.** Las acciones correspondientes a los derechos regulados en este código prescriben en tres (3) años, que se cuentan desde que la respectiva obligación se haya hecho exigible, salvo en los casos de prescripciones especiales establecidas en el Código Procesal del Trabajo o en el presente estatuto.
Concepto de la Superintendencia del Subsidio Familiar, calendado 18 de junio de 2018 Conclusiones
2. En cuanto el término de prescripción, por remisión expresa del artículo 6 de la Ley 21 de 1982, debemos acudir al Código Sustantivo del Trabajo, que señala que la prescripción de las acciones laborales es de 3 años.
De esta manera se reintegró al fondo Fosfec la suma de **$203,0 millones**, producto de periodos prescritos de beneficios asignados en el marco de la Ley 1636 de 2013, quedando disponibles para la asignación de nuevos beneficios.
Así mismo, en la vigencia 2020 se registró el reintegro de recursos por valor de **$240,5 millones**, correspondientes a recursos asignados en el marco de la Ley 1636 de 2013 que se encontraban en estado bloqueado por presentar cruce en el periodo para el que fueron asignados, es decir, periodos en los que el beneficiario se encontraba activo laboralmente.
Por último, el programa 40.000 primeros empleos registró reintegros por valor de **$11,4 millones** por concepto recuperación de pagos efectuados en el marco del programa.

- **RECURSOS PARA LOS 40.000 PRIMEROS EMPLEOS** Conforme a lo establecido en la Resolución 347 del 2015, se crea como un mecanismo para mejorar la empleabilidad de la población entre 18 y 28 años de edad, que se desarrolla bajo los lineamientos establecidos por el Ministerio del Trabajo y con el apoyo de la Unidad Administrativa Especial del Servicio Público de Empleo. Los jóvenes participantes son vinculados mediante contrato laboral por las empresas seleccionadas por un periodo de hasta SEIS (6) meses, los cuales son financiados con cargo al programa. Los empresarios que participan deben garantizar la vinculación laboral por lo menos el mismo tiempo financiado por el programa, como mínimo el SESENTA POR CIENTO (60%) de los jóvenes participantes. Según la Resolución 1490 del 24 de abril de 2015, se establece el porcentaje que las Cajas de Compensación destinaran para la financiación del programa 40 mil primeros empleos, se adopta su manual operativo y se dictan otras disposiciones. Representa el 0.82% con respecto al Total de Otros Activos.

En virtud al EXPEDIENTE D-13063- SENTENCIA C-473/19 (octubre 9) de la Corte Constitucional declaro inexequible el inciso segundo del artículo 77 (**Ampliación y Seguimiento del Mecanismo de Protección al Cesante**) de la Ley 1753/2015; y de la expresión "Emprendimiento y/o Desarrollo Empresarial" contenida en el inciso 1° del Articulo 9 (**PROMOCIÓN DEL EMPLEO Y EMPRENDIMIENTO A TRAVÉS DEL MECANISMO DE PROTECCIÓN AL CESANTE**") de la Ley 1780/2016 y de los parágrafos 1° y 2° del mismo artículo; y del Articulo 10 ( **COMPONENTES DEL MECANISMO DE PROTECCIÓN AL CESANTE**) de la Ley 1780 del 2016; y del parágrafo 3°del Articulo 13 (**PROMOCIÓN DE ESCENARIOS DE PRACTICA EN LAS ENTIDADES PUBLICAS**) de la Ley 1780 de 2016; y del articulo 22 (**ALCANCE A BENEFICIARIOS Y FOCALIZACIÓN DE PROGRAMAS EN EL MARCO DEL MECANISMO DE PROTECCIÓN AL CESANTE**) de la ley 1780 de 2016, sentencia que fue acatada por la Corporación.

En Acta 1093 del 02 de abril de 2020, la modificación de los porcentajes de las apropiaciones de las subcuentas del fondo a partir del mes de abril de 2020, no asignándole porcentaje de aplicación al componente de estado joven.

- **INVERSIONES PROGRAMA ESTADO JOVEN:** Con respecto al Total de Otros Activos representa el 0.07%, es una iniciativa liderada por el Ministerio de Trabajo en coordinación con el Departamento Administrativo de la Función Pública, que tiene por objetivo facilitar los procesos de transición de los jóvenes estudiantes del ciclo de aprendizaje al mercado laboral, a través de incentivos para la realización de sus prácticas laborales en el sector público. Está dirigido a jóvenes entre los 15 y 28 años de edad, estudiantes en los niveles de formación, normalista superior, técnica profesional, tecnológica y universitaria. Sus recursos provienen de saldos 2015 del Fondo de Solidaridad de Fomento al Empleo y Protección al Cesante (FOSFEC), administrados por la Cajas de Compensación Familiar y permite la financiación de prácticas laborales ordinarias

(hasta 5 meses) y judicaturas (hasta 12 meses). (Resolución 4566 de 2016 y 5215 emanadas del Ministerio de Trabajo).

En virtud al **EXPEDIENTE D-13063- SENTENCIA C-473/19** (octubre 9) de la Corte Constitucional declaro inexequible el inciso segundo del artículo 77 (Ampliación y Seguimiento del Mecanismo de Protección al Cesante) de la Ley 1753/2015; y de la expresión "Emprendimiento y/o Desarrollo Empresarial" contenida en el inciso 1° del Articulo 9 (**PROMOCIÓN DEL EMPLEO Y EMPRENDIMIENTO A TRAVÉS DEL MECANISMO DE PROTECCIÓN AL CESANTE"**) de la Ley 1780/2016 y de los parágrafos 1° y 2° del mismo artículo; y del Articulo 10 **( COMPONENTES DEL MECANISMO DE PROTECCIÓN AL CESANTE**) de la Ley 1780 del 2016; y del parágrafo 3°del Articulo 13 (**PROMOCIÓN DE ESCENARIOS DE PRACTICA EN LAS ENTIDADES PUBLICAS**) de la Ley 1780 de 2016; y del articulo 22 (**ALCANCE A BENEFICIARIOS Y FOCALIZACIÓN DE PROGRAMAS EN EL MARCO DEL MECANISMO DE PROTECCIÓN AL CESANTE**) de la ley 1780 de 2016 sentencia que fue acatada por la Corporación.

- **Fondos y/o Convenios de Cooperación:** Con respecto al Total de Otros Activos representa el 0.29%. Registra los recursos recibidos del Instituto Colombiano de Bienestar Familiar, Alcaldías del Municipio de Cúcuta y Ocaña y administrados por la Caja de Compensación Familiar del Oriente Colombiano "Comfaoriente" a través de convenios tripartitos, contratos de Aportes, a su vez también los componen las Gerencias Integrales, que corresponden a convenios firmados con el Banco Agrario de Colombia S.A y tiene como fin la construcción o mejora de Vivienda rural de interés social, recursos administrados por la Caja de Compensación.

Los saldos de los convenios a 31 de diciembre de 2020 se clasifican así:

| | En miles de pesos | |
|---|---|---|
| | 2020 | 2019 |
| CONVENIO ICBF/CAJA | 15,781 | 176,013 |
| CONVENIO GERENCIAS INTEGRALES BANCO AGRARIO/CAJA | 47,508 | 298,118 |
| **TOTAL FONDOS Y CONVENIOS COOPERACION** | **63,289** | **474,131** |

El Convenio de Gerencias Integrales a diciembre 31 de 2020 se encuentra en proceso de liquidación.

**Saldo para Obras y Programas de Beneficio Social:** Representa los recursos administrados en cuentas específicas, corrientes o de ahorros, según lo dispuesto en las Resoluciones No.00017 del 10 de septiembre de 2014 " Instrucciones contables especiales y medidas de control interno relacionadas con la aplicación de los recursos del saldo para obras y programas sociales de los aportes del 4% del subsidio familiar " , No.2017-000017 del 10 de noviembre y 2017 No.2017-000020 del 30 de diciembre de 2017.

El saldo de la aplicación de estos recursos es destinado a atender el pago del subsidio en especie o servicios para los beneficiarios de las categorías A y B, realizar los proyectos de inversión autorizados por las instancias respectivas y demás aplicaciones permitidas y autorizadas por las normas legales vigentes. Con respecto al Total Otros Activos representa el 15.19%.

| | En miles de pesos | |
|---|---|---|
| | 2020 | 2019 |
| SALDO PARA OBRAS Y PROGRAMAS DE BENEFICIO SOCIAL | 3,275,109 | 2,361,495 |
| **TOTAL SALDO PARA OBRAS Y PROGRAMAS DE BENEFICIO SOCIAL** | **3,275,109** | **2,361,495** |

El incremento de una vigencia a otra corresponde a un crecimiento en la atención a los afiliados Categorías A y B, durante la vigencia 2020.

**Excedentes del 55%**: Estos recursos se encuentran restringidos y no pueden ser utilizados en actividades diferentes a su destinación. Con respecto al Total Otros Activos representa el 31.86%.

| | En miles de pesos | |
|---|---|---|
| | 2020 | 2019 |
| EXCEDENTES DEL 55% | 6,867,592 | 3,844,792 |
| **TOTAL EXCEDENTES DEL 55%** | **6,867,592** | **3,844,792** |

Su incremento corresponde a la aplicación de la Resolución 0027 del 30 de enero de *2020 "Por la cual se determinan los valores de los pagos de subsidio en dinero de las Cajas de Compensación Familiar respecto del porcentaje obligatorio del cincuenta y cinco por ciento (55% ) de la vigencia 2019, se ordenan unas transferencias de excedentes y se autoriza el uso de los mismos"*

Para la Caja de Compensación Familiar del Oriente Colombiano "Comfaoriente" un valor de **$2,308,4 millones.**

# NOTA 10

## OBLIGACIONES FINANCIERAS

Comprende las obligaciones financieras contraídas por la Corporación. Contrato de Leasing financiero No. 180133477 realizado el 09 de julio de 2019, duración a 36 meses con el Banco de Occidente por valor de $511,1 millones, con una tir de 0,691046800. Este leasing se realizó para la adquisición del licenciamiento IBM informix.

El 18 de junio de 2020, ell Programa del Régimen Subsidiado Comfaoriente EPS´S realizó Contrato de Leasing financiero No. 180136788, duración a 36 meses con el Banco de Occidente por valor de $303,5 millones. Este leasing se realizó para la adquisición de bienes como son: computadores, tarjetas de red, escáner Epson, impresoras, estabilizadores, lector de huella, digiturno, router, antena, par de antenas rocker.

Las obligaciones financieras representan el 0.63% con respecto al Total del Pasivo.

| | En miles de pesos | |
|---|---|---|
| | 2020 | 2019 |
| OBLIGACIONES FINANCIERAS | 554,244 | 447,493 |
| **TOTAL OBLIGACIONES FINANCIERAS** | **554,244** | **447,493** |

# NOTA 11

## CUENTAS POR PAGAR

Comprende las obligaciones contraídas por la Corporación a favor de terceros por concepto diferentes a los proveedores y obligaciones financieras.
Las Cuentas por Pagar representan el 31.69% con respecto al Total del Pasivo, clasificados por segmentos del negocio así:

| | |
|---|---|
| Régimen Subsidio Familiar | **14.17%** |
| Comfaoriente EPS-S - EPS-C | **16.50%** |
| Salud IPS | **1.02%** |

El Total de Cuentas por Pagar comprende los Rubros:

| | | EN MILES DE PESOS | |
|---|---|---|---|
| | | 2020 | 2019 |
| 2302 | SUBSIDIOS POR PAGAR | 3,995,982 | 3,219,275 |
| 2305 | PROGRAMAS SECTOR SALUD | 12,230,999 | 16,553,514 |
| 2310 | CONTRIBUCIóN SUPERSUBSIDIO FAMILIAR. | 524,879 | 494,926 |
| 2335 | COSTOS Y GASTOS POR PAGAR | 5,259,743 | 3,319,079 |
| 2365 | RETENCIóN EN LA FUENTE E IMP.TIMBRE | 206,933 | 211,751 |
| 2367 | IMPUESTO A LAS VENTAS RETENIDO | 1,632 | 1,891 |
| 2368 | IMP DE INDUSTRIA Y COMERCIO RETENI | 26,235 | 11,689 |
| 2370 | RETENCIóN Y APORTES DE NOMINA | 133,761 | 127,388 |
| 2380 | ACREEDORES VARIOS | 5,722,884 | 3,616,126 |
| **TOTAL CUENTAS POR PAGAR** | | **28,103,048** | **27,555,639** |

**SUBSIDIOS POR PAGAR:** Representan el valor de los subsidios a pagar en dinero a los trabajadores beneficiarios, los cuales son causados de acuerdo con la cuota monetaria de subsidio familiar establecida por persona a cargo. Representan el 14.22% con respecto al Total de Cuentas por Pagar.

Está conformado por los Rubros: Subsidios Girados No Entregados $732 millones, Girados No Cobrados Anulados $91.0 millones y Ajuste para Transferencia Art 5 Ley 789/02. Art 5 DL 1769/03 $3,172.9 millones.

**PROGRAMAS DEL SECTOR SALUD:** Representa el valor adeudado a favor de las Instituciones Prestadoras de Salud por concepto de suministro y prestación de servicios en salud. Representan el 43.52% con respecto al Total de Cuentas por Pagar, clasificados por segmentos del negocio así:

| | |
|---|---|
| Comfaoriente EPS-S | **41.56%** |
| Comfaoriente EPS-C | **1.49%** |
| Salud IPS | **0.47%** |

En lo que respecta a ComfaOriente Régimen Subsidiado EPS-S, los contratos por Evento el 22.51%; de alto costo el 19.17%, Recobros al Fosyga el 0.01%, Costo amortizado -0.13%.

En lo que respecta a ComfaOriente Régimen Contributivo EPS-C, los contratos por Evento el 0.96%; de alto costo el 0.52%, prestaciones económicas 0.01%.

Durante la presente vigencia se canceló $127,520.0 millones a la Red Prestadora por concepto de Giros Directos a través de la Administradora de los Recursos del Sistema General de Seguridad Social en Salud - ADRES, entidad adscrita al Ministerio de Salud y Protección Social y $12,550,5 millones por cancelados por tesorería de la EPS´S por conceptos de servicios de salud (Evento, Capitado, Memorando por Tutelas - urgencias).

A corte 31 de diciembre de 2020, el Programa de Salud del Régimen Subsidiado de la Caja de Compensación Familiar del Oriente Colombiano – Comfaoriente EPSS presenta un comportamiento de morosidad de las cuentas por pagar a la red prestadora de servicios y tecnologías de salud a 30 días de vencimiento del **96.98%** para el régimen subsidiado y **94.75%** para el régimen contributivo por movilidad.

| Régimen Subsidiado | | |
|---|---|---|
| CERO A 30 DÍAS | 31 DIAS A MAS DIAS | TOTAL CXP SECTOR SALUD |
| 11,326,166.5 | 353,076.1 | **11,679,242.6** |
| **96.98%** | **3.02%** | **100.00%** |

| Régimen Contributivo por movilidad | | |
|---|---|---|
| CERO A 30 DÍAS | 31 DIAS A MAS DIAS | TOTAL CXP SECTOR SALUD |
| 397,962.2 | 22,044.5 | **420,006.6** |
| **94.75%** | **5.25%** | **100.00%** |

**CONTRIBUCIÓN SUPERINTENDENCIA SUBSIDIO FAMILIAR:** Representa las partidas apropiadas, en cumplimiento a lo establecido en el artículo 19 de la Ley 25/1981, con el fin de contribuir a los gastos de sostenimiento, asimismo lo dispuesto en el artículo 6º. Literal b de la Ley 789/2002. Representan el 1.87% con respecto al Total de Cuentas por Pagar.

De acuerdo a la Resolución N°150 del 8 de junio de 2020, *"Por la cual se fija la Contribución a cargo de las Cajas de Compensación Familiar con destino al Sostenimiento de la Superintendencia del Subsidio Familiar por la anualidad 2019"*, la Corporación dio cumplimento y procedió a girar el valor de $252.3 millones el 23 de junio de 2020, Así mismo se dio cumplimiento de transferir al Fondo de Solidaridad de Fomento al Empleo y Protección al Cesante "FOSFEC", el porcentaje no ejecutado de esta contribución, por valor de $242,5 millones el 26 de junio de 2020.

**COSTOS Y GASTOS POR PAGAR:** Representa las obligaciones contraídas con terceros por concepto de honorarios, servicios no profesionales, arrendamientos, servicios públicos, etc. Representan el 18.72% con respecto al Total de Cuentas por Pagar, clasificados por segmentos del negocio así:

| | |
|---|---|
| Régimen Subsidio Familiar | **14.68%** |
| Comfaoriente EPS-S | **2.14%** |
| Salud IPS | **1.90%** |

**ACREEDORES VARIOS:** Registra los valores adeudados por conceptos diferentes a los especificados anteriormente. Representa el 20.36 % con respecto al Total de Cuentas por Pagar.

En lo que respecta al Régimen del subsidio Familiar el Rubro más representativo se refleja en el valor adeudado correspondiente a las apropiaciones de los fondos del mes de diciembre 2020 que se consignan en enero de 2021.

# NOTA 12

## BENEFICIOS A EMPLEADOS

Comprende el valor de los pasivos a favor de los empleados por conceptos laborales adquiridos de conformidad con la Ley y Convenciones Colectivas Vigentes, representa el 1.48% con respecto al total del Pasivo.

Beneficios a Empleados, la conforman los siguientes Rubros:

| | | EN MILES DE PESOS | |
|---|---|---|---|
| | | 2020 | 2019 |
| 2505 | SALARIOS POR PAGAR | 0 | 7,228 |
| 2510 | CESANTIAS CONSOLIDADAS | 837,957 | 788,348 |
| 2515 | INTERESES SOBRE CESANTÍAS | 99,391 | 94,273 |
| 2525 | VACACIONES CONSOLIDADAS | 182,254 | 123,199 |
| 2530 | PRESTACIONES EXTRALEGALES | 188,998 | 160,064 |
| **TOTAL, BENEFICOS A EMPLEADOS** | | **1,308,600** | **1,173,112** |

El total de beneficios a empleados representan 1.48 con respecto al total del pasivo clasificados % por segmento del negocio así:

| | |
|---|---|
| Régimen Subsidio Familiar | **1.00%** |
| Comfaoriente EPS-S | **0.42%** |
| Salud IPS | **0.06%** |

# NOTA 13

## PASIVOS ESTIMADOS Y PROVISIONES

Comprende los valores provisionados por concepto de obligaciones para costos y gastos, así como para atender acreencias laborales.
El Total de Pasivos Estimados Cuentas por Pagar, representa el 45.29% con respecto al Total del Pasivo; clasificados por segmentos del negocio así:

| | |
|---|---|
| Régimen Subsidio Familiar | **2.07%** |
| Comfaoriente EPS-S - EPS-C | **42.83%** |
| Salud IPS | **0.39%** |

Los Pasivos Estimados y Provisiones están conformados por los siguientes Rubros:

| | | EN MILES DE PESOS | |
|---|---|---|---|
| | | 2020 | 2019 |
| 2605 | PARA COSTO Y GASTOS | 5,816,480 | 1,040,773 |
| 2621 | PROV. POR BENEFICIOS A EMPLEADOS | 119,245 | 86,012 |
| 2635 | PROVISIóN PARA CONTINGENCIAS – PASIVOS JUDICIALES PROBABLES | 1,930,777 | 1,665,856 |
| 2645 | PROVISIóN SECTOR SALUD | 32,293,649 | 12,021,730 |
| **26** | **TOTAL PROVISIONES** | **40,160,151** | **16,927,364** |

**PARA COSTOS Y GASTOS:** Registra el valor de las provisiones efectuadas por la Corporación, para atender obligaciones por concepto de costos, gastos y contingencias que deben causarse para efectos contables y financieros.
Representan el 14.25% con respecto al Total de Pasivos Estimados y Provisiones, clasificados por segmentos del negocio así:

| | |
|---|---|
| Régimen Subsidio Familiar | **2.13%** |
| Comfaoriente EPS-S - EPS-C | **11.61%** |
| Salud IPS | **0.51%** |

El incremento de las Provisiones Para Costos y Gastos obedece al Programa del Régimen Subsidiado Comfaoriente EPS´S; de acuerdo a lo establecido en el Manual de Políticas Contables en su capítulo XVI Provisiones Estimadas se registra las Provisiones para Auditorías "ARS"[6], las cuales son realizadas por la ADRES con el fin de depurar y sanear la Unidad de Pago por Capitación – UPC girada para el periodo objeto de auditoría, la cual se encuentra en proceso de discusión en la vía administrativa y vía legal; dichas provisiones ascienden a 2,693.07 millones, de igual forma, se reconoció provisiones para las sanciones interpuestas por la Superintendencia Nacional de Salud, las cuales también se encuentran en trámite de la vía administrativa por valor de 454.28 millones. Por último se registraron provisiones para contingencias futuras varias por valor de 1,516.44 millones.

Estas provisiones o pasivos contingentes, permitirán al Programa de Salud del Régimen Subsidiado – COMFAORIENTE EPSS atender el riesgo financiero futuro producto de la operatividad en la prestación de servicios de salud a la población afiliada, a su vez, posibilita minimizar el impacto patrimonial en la Corporación y garantizar el negocio en marcha de este programa.

**PROVISION BENEFICIOS A EMPLEADOS:** Registra el valor estimado para cancelar la prima de antigüedad a los trabajadores de acuerdo a convención colectiva. Anualmente se aplicará el párrafo 28.20 MTN2, ajustando la medición del periodo anterior según cambios demográficos de empleados teniendo en cuenta el número de ellos y niveles salariales actuales y en especial los valores aproximados que se cancelarán efectivamente en el siguiente periodo.

Representan el 0.30% con respecto al Total de Pasivos Estimados y Provisiones, clasificados por segmentos del negocio así:

| | |
|---|---|
| Régimen Subsidio Familiar | **0.17%** |
| Comfaoriente EPS-S - EPS-C | **0.07%** |
| Salud IPS | **0.06%** |

**PROVISIÓN PARA CONTINGENCIAS – PASIVOS JUDICIALES PROBABLES:**
Registra el valor estimado para cubrir obligaciones a favor de terceros por demandas laborales, civiles, administrativos las cuales se provisionan de acuerdo a los conceptos emitidos por el área jurídica y oficina de Cartera (Asesores Internos y Externos de la Corporación). Representan el 4.81% con respecto al Total de Provisiones, representados por segmentos del negocio así:

| | |
|---|---|
| Régimen Subsidio Familiar | **2.27%** |
| Comfaoriente EPS-S | **2.47%** |
| Salud IPS | **0.07%** |

**PROVISIONES SECTOR SALUD:** Registra el valor constituido para la protección de los recursos destinados a la prestación de servicios de salud por concepto de glosas por $3,902.1 millones, provisión cubrimiento en servicios de salud $458.8 millones, y por reservas técnicas $27,932.6 millones.
Durante la vigencia 2020 el aumento corresponde al PROGRAMA DE ENTIDAD PROMOTORA DE SALUD DEL RÉGIMEN SUBSIDIADO EPS-S DE LA CAJA DE COMPENSACIÓN FAMILIAR DEL ORIENTE COLOMBIANO – COMFAORIENTE en cumplimiento a lo ordenado en el Decreto 2702 de 2014 proferido por Ministerio de Salud y Protección Social y las Resoluciones 4175 de 2014 y 0412 de 2015 expedidas por las Superintendencia Nacional de Salud, realizando el cálculo de las Reservas Técnicas según la metodología sugerida por la Superintendencia Nacional de Salud. Igualmente viene reconociendo e incorporando en Libros de Contabilidad lo establecido en el Manual de Políticas Contables.

*1. **Provisiones para glosas**[7]**:** La Corporación reconocerá el ciento por ciento de las glosas parciales que de acuerdo a su criterio y pertinencia, el área de cuentas médicas realice a la facturación radicada por la red prestadora de servicios de salud y/o proveedores de la EPSS, lo anterior en el marco del Decreto 4747 de 2007*

[6] "ARS": corresponde a auditorías realizadas a la Unidad de Pago por Capitación UPC girada al Programa de Salud EPS´S a cargo del Ministerio de Salud y Protección Social, la Administradora de Recursos del Sistema de Seguridad Social en Salud-ADRES y la Superintendencia Nacional de Salud.
[7] Glosas: Es una no conformidad, que afecta en forma parcial o total el valor de la factura por prestación de servicios de salud, encontrada por la EPS´S durante la auditoria médica integral, que requiere ser resuelta por parte del prestador de servicios de salud

*hoy compilado en el Decreto Único Reglamentario del Sector Salud y Protección Social, 780 de 2018, la Resolución 3047 de 2008, 416 de 2009 y demás normas que adicione, modifique o sustituya. Se desmontará de la provisión en el caso de respuestas a glosas y/o conciliaciones, en los tiempos y términos de la normatividad legal vigente, por el valor levantado y aceptado por la EPSS, reconociéndolo en el período en que ocurra. Para el caso de las glosas aceptadas por la IPS se reclasificará esta provisión para incrementar el saldo de la misma o se desmontaran con cargo al Estado de Resultados, que permita aminorar las afectaciones por el reconocimiento de las glosas totales a cargo de la EPS´S.*
*La Corporación, reclasificará las glosas por conciliar con edades de vencimiento entre 181 y más días, como glosas por conciliar no corrientes, lo anterior teniendo en cuenta los tiempos para dirimir las objeciones por glosas de acuerdo a la normatividad vigente, Ley 1438 de 2011 Artículo 57°. Trámite de glosas.*

*2.* ***Reservas Técnicas:*** *El Programa de Salud del Régimen Subsidiado de la Caja de Compensación Familiar del Oriente Colombiano – ComfaOriente EPSS constituirá una provisión en cumplimiento de las reservas técnicas[8] las cuales se calculan, constituyen y se mantienen actualizadas mensualmente de acuerdo a la metodología sugerida por la Superintendencia Nacional de Salud mediante la Resolución 0412 de 2015.*

*Las reservas técnicas de la EPSS se dividen en dos (2) grupos, el primero denominada "obligaciones conocidas" calculándose por medio de un costo promedio de la facturación histórica y un segundo para las "obligaciones no conocidas" que se determina con base en la consolidación de los resultados arrojados por seis matrices que se forman teniendo en cuenta la formulación propuesta y con el conocimiento de los servicios prestados a través de la facturación y autorizaciones recibidas y emitidas en la EPSS.*

Para las demás provisiones y/o pasivos contingentes, El Programa de Salud del Régimen Subsidiado de la Caja de Compensación Familiar del Oriente Colombiano – ComfaOriente EPSS aplicará las políticas establecidas por la Corporación. De igual manera, en el eventual caso que se requiera realizar un ajuste al valor de la provisión inicialmente reconocida, ComfaOriente EPS´S registrará en el Estado de Resultado Integral del periodo, lo anterior se fundamente en la (Sección 21, p.21.11). Se reclasificará esta provisión para incrementar el saldo de la misma.
Estas provisiones o pasivos contingentes, permitirán al Programa de Salud del Régimen Subsidiado – COMFAORIENTE EPSS atender el riesgo financiero futuro producto de la operatividad en la prestación de servicios de salud a la población afiliada, a su vez, posibilita minimizar el impacto patrimonial en la Corporación y garantizar el negocio en marcha de este programa.
Representan el 80.65% con respecto al Total de Pasivos Estimados y Provisiones.

| | |
|---|---|
| Régimen Subsidio Familiar | **80.41%** |
| Salud IPS | **0.24%** |

# NOTA 14

## DIFERIDOS

Comprende los ingresos recibidos por anticipado por concepto de intereses de créditos sociales o por valores consignados en las diferentes cuentas bancarias por las empresas afiliadas y los usuarios de los servicios, recursos que a la fecha aún no han sido legalizados. Recaudos de empresas del régimen contributivo. El 0.46% corresponde al Régimen del Subsidio Familiar y el 0.43% al Régimen Subsidiado EPS´SC en salud. Representa el 0.89% con respecto al Total del Pasivo.

| | | EN MILES DE PESOS | |
|---|---|---|---|
| | | 2020 | 2019 |
| 2705 | INGRESOS RECIBIDOS X ANTICIPADO | 790,528 | 974,705 |
| **27** | **TOTAL DIFERIDOS** | **790,528** | **974,705** |

# NOTA 15

## FONDOS CON DESTINACIÓN ESPECÍFICA

**Fondos con Destinación Específica:** Comprende los recursos que se originan por los valores de los porcentajes apropiados con base en las normas legales y los actos administrativos que profiera el organismo de control en cumplimiento de las mismas, entre los cuales se encuentra: Fondo de Subsidio Familiar-FOVIS-; Fondo de Solidaridad y Garantía-FOSYGA- Fondo Ley 115 de 1994; Fondo para la Atención Integral a la Niñez y Jornada Escolar Complementaria-FONIÑEZ-; Fondo de

8 (…) Artículo 2.5.2.2.1.9 Reservas técnicas. Las entidades a que hace referencia el artículo 2.5.2.2.1.2 del presente decreto tienen la obligación de calcular, constituir y mantener actualizadas mensualmente las siguientes reservas técnicas, (…) (…) 1.1. La reserva de obligaciones pendientes y conocidas (…)
*(…) 1.1. La reserva de obligaciones pendientes y conocidas (…)*
*(…) 1.2. La reserva de obligaciones pendientes aún no conocidas (…)*
(…) 1.2. La reserva de obligaciones pendientes aún no conocidas (…)

Solidaridad de Fomento al Empleo y Protección al Cesante-FOSFEC-

**Otros Pasivos:** Comprende el conjunto de cuentas que se derivan de obligaciones contraídas en desarrollo de actividades que por su naturaleza no pueden ser incluidas apropiadamente en los demás grupos del Pasivo.

El Total de Fondos con Destinación Específica y Otros Pasivos Parte Corriente representa el 9.59% con respecto al Total del Pasivo.

| | | EN MILES DE PESOS | |
|---|---|---|---|
| | | 2020 | 2019 |
| 2810 | DEPOSITOS RECIBIDOS | 494,049 | 404,963 |
| 2815 | INGRESOS RECIBIDOS PARA TERCEROS | 14,184 | 16,365 |
| 2845 | EXCEDENTES DEL 55% | 3,952,544 | 2,391,429 |
| 2856 | FONDOS Y/O CONVENIOS DE COOPERACION | 12,755 | 202,801 |
| 2860 | RECURSOS 40 MIL PRIMEROS EMPLEOS | 1,360 | 547,123 |
| 2861 | ASIGNAC.OTROS RECURSOS X PAGAR FOVIS | 694,129 | 629,984 |
| 2862 | RECURSOS POR PAGAR FOSYGA | 183,678 | 58,460 |
| 2863 | ASIGNAC.OTROS RECUR X PAGAR L.115 | 649,842 | 540,149 |
| 2864 | RECURSOS POR PAGAR FONIÑEZ | 249.704 | 348,475 |
| 2868 | ASIGNAC.Y OTROS REC.X PAGAR FOSFEC | 2,082.843 | 3,296,736 |
| 2869 | RECURSOS POR PAGAR 40 MIL PRIME.EMPLEOS | 170,462 | 252,308 |
| **TOTAL FONDOS CON DESTINACION ESPECIFICA Y OTROS PASIVOS – PARTE CORRIENTE** | | **8,505,550** | **8,688,793** |

**Depósitos Recibidos:** Representa el 5.81% con respecto al Total de Fondos con Destinación Específica y Otros Pasivos (parte corriente), corresponde a dineros recibidos por parte del Liquidador nombrado en su oportunidad como Depositario, según oficio de entrega identificado con el radicado número 106075 del 2 de diciembre de 2013 por parte de la ex liquidadora de COMFAORIENTE IPS LTDA Liquidada, a la CAJA DE COMPENSACIÓN FAMILIAR DEL ORIENTE COLOMBIANO "COMFAORIENTE" en calidad de socio y quien deberá custodiarlo en atención a la decisión tomada por los ex socios y que consta en acta N° 052 del 8 de noviembre de 2012.

**Ingresos Recibidos Para Terceros:** Representan el 0.17% con respecto al Total de Fondos con destinación específica y Otros Pasivos (Parte Corriente), corresponde a dineros recibidos a nombre de terceros, por convenios celebrados con otras entidades.

**Excedentes del 55% No Transferidos:** Representan el 46.47% con respecto al Total de Fondos con destinación específica y Otros Pasivos (Parte Corriente).

**Fondos y/o Convenios de Cooperación:** Representa el 0.15% con respecto al Total de Fondos con destinación específica y Otros Pasivos (Parte Corriente). Su disminución con respecto a la vigencia anterior corresponde que durante la vigencia 202 la corporación no realizó convenios de cooperación.
Las Gerencias Integrales a 31 de diciembre de 2020 se detallan a continuación:

| |
|---|
| Gerencia Integral GI-103 |
| Gerencia Integral GI-104 |
| Gerencia Integral GI-203 |
| Gerencia Integral GI-204 |
| Gerencia Integral GI-205 |
| Gerencia Integral GI-206 |
| Gerencia Integral GI-253 |
| Gerencia Integral GI-254 |
| Gerencia Integral GI-255 |
| Gerencia Integral GI-256 |

Durante la vigencia del año 2020 las Gerencias Integrales GI-103-104-203-204-205-206-253-254-255-256 no presentaron ejecución financiera correspondiente a: Obra, Trabajo Social, Interventoría, Pólizas y Protocolización.

Durante la vigencia se realizó la devolución de los dineros sobrantes y se procedió a la cancelación de las cuentas bancarias correspondientes a cada uno de los proyectos que conforman las Gerencias Integrales.
Las anteriores Gerencias Integrales se encuentran en proceso de liquidación.

# NOTA 16

## FONDOS CON DESTINACIÓN ESPECÍFICA Y OTROS PASIVOS – PARTE NO CORRIENTE–

Incluye Los Fondos y Apropiaciones De Destinación Específica representan el 10.39% con respecto al Total del Pasivo:

| | | EN MILES DE PESOS | |
|---|---|---|---|
| | | 2020 | 2019 |
| 2851 | FONDO SUBSIDIO FLIAR DE VIVIENDA | 166,281 | 169,427 |
| 2852 | FONDO DE SOLID.GARANTIA FOSYGA | 424,079 | 353,842 |
| 2853 | FONDO DE EDUCACION LEY 115/94 | 605,141 | 463,500 |
| 2854 | FONIÑEZ NUM.8 ART 16 LEY 789/02 | 2.051,487 | 209,803 |
| 2855 | TRANSFERENCIA FOME | 1,176 | 0 |
| 2858 | FOSFEC LEY 1636/2013 | 1,569,076 | 804,110 |
| 2859 | RECURSOS MICROCREDITO | 5,871 | 798,207 |
| 2861 | ASIGNAC.OTROS RECURSOS X PAGAR FOVIS | 4,379,371 | 4,569,209 |
| 2871 | TRANSFERENCIA FOME | 8,796 | 0 |
| | **TOTAL FONDOS CON DESTINACION ESPECIFICA- PARTE NO CORRIENTE** | **9,211,279** | **7,368,098** |

**Fondo Subsidio Familiar de Vivienda -FOVIS-** Fondo creado para la asignación de subsidios de vivienda de interés social a los afiliados beneficiarios del subsidio familiar, mediante la Ley 49 de 1990, Ley 3ª.de 1991, Ley 388 de 1997, Ley 789 de 2002 y la Ley 812 de 2003 y sus Decretos Reglamentarios Circular Externa No.0023 de diciembre 18 de 2003 emanada de la Superintendencia del Subsidio Familiar y Resolución No. 0026 del 30 de enero de 2020, modificada parcialmente por la Resolución No.031 del 06 de febrero de 2020. Representa el 1.81% con respecto al Total de Fondos con Destinación Específica (Parte No Corriente).

Durante la presente vigencia se adjudicaron 92 subsidios distribuidos así:

| MODALIDAD | CANTIDAD | VALOR |
|---|---|---|
| VIVIENDA NUEVA | 85 | $2,203,285 |
| CONSTRUC. EN SITIO PROPI URBANO | 5 | $79,002 |
| MEJORAMIENTO DE VIVIENDA | 1 | $15,801 |
| CONSTRUCCION EN SITIO PROPIO RURAL | 1 | $48,279 |
| **TOTALES** | **92** | **$2,346,367** |

***Cifras en miles de pesos***

Así mismo se pagaron subsidios en la vigencia 2020 así:

| MODALIDAD | CANTIDAD | VALOR |
|---|---|---|
| VIVIENDA NUEVA | 96 | 2,182,834 |
| CONST. EN SITIO PROPIO | 6 | 73,798 |
| CONST. SITIO PROPIO RURAL | 1 | 45,546 |
| **TOTAL** | **102** | **$2,303,178** |

***Cifras en miles de pesos***

A continuación, se relaciona los subsidios de vivienda pendientes por pagar, por las diferentes modalidades de vivienda con corte a diciembre 31 de 2020:

| AÑOS | VIVIENDA NUEVA | MEJORAMIENTO | CONST. EN SITIO PROPIO URBANO | CONST. EN SITIO PROPIO RURAL | TOTAL |
|---|---|---|---|---|---|
| 2017 | 331,973 | 16,968 | 13,279 | 0 | $362,219 |
| 2018 | 640,618 | 0 | 14,062 | 42,968 | $697,649 |
| 2019 | 1,043,426 | 14,906 | 44,718 | 0 | $1,103,051 |
| 2020 | 2,089,171 | 15,800 | 63,202 | 48,279 | $2,216,453 |
| **TOTAL GRAL.** | **4,105,188** | **47,674** | **135,261** | **91,247** | **$4,379,371** |

**Fosyga:** Representa el 4.60% con respecto al Total de Fondos con Destinación Específica (Parte No corriente). La Corporación en cumplimiento al Artículo 217 de la Ley 100/93, circular Externa No.0023 de diciembre 18 de 2003 emanada de la Superintendencia del Subsidio Familiar destina el 5% de los recaudos por aportes parafiscales, para financiar el Régimen Subsidiado en Salud acorde a lo dispuesto en la Resolución No. 0026 del 30 de Enero de 2020, modificada por la Resolución 0031 del 06 de febrero de 2020.

Así mismo, el Decreto 780 de 2016 incorpora las modificaciones introducidas al Decreto Único Reglamentario del Sector Salud y Protección Social en el cual: ARTÍCULO 2.6.4.2.1.8. Recursos administrados directamente por las Cajas de Compensación Familiar-CCF. Las CCF que administren 54 directamente los recursos correspondientes al recaudo del subsidio familiar destinados al régimen subsidiado del SGSSS deberán manejar los recursos en cuentas bancarias y contables separadas del resto de los recursos de la CCF y no podrán hacer unidad de caja con los demás recursos que manejan. Las CCF deberán informar a la ADRES sobre el recaudo a más tardar el tercer (3) día hábil siguiente a la fecha límite mensual establecida en las normas para el giro de los aportes del subsidio familiar por parte de los empleadores, debidamente certificada por el representante legal y por el revisor fiscal de la CCF. La información correspondiente a recaudos efectuados con posterioridad a la fecha límite mensual establecida para que los empleadores efectúen los aportes y hasta el último día del mes, se reportará el mes siguiente al del recaudo, en la precitada fecha, identificando el período al cual corresponden. Igualmente, el 01 de septiembre de 2020 el Ministerio de Salud expidió la Resolución 0001514 del 01 de septiembre de 2020 "Por la cual se fijan los lineamientos para la distribución, asignación y giro de los recursos del esquema de solidaridad, a que se refiere el articulo 3 de la Ley 1929 de 2018.

**Fondo de Educación Ley 115/94:** Representa el 6.57% con respecto al Total de Fondos con Destinación Específica (Parte No corriente).

El comportamiento financiero de los recursos aplicados en los programas de Fondo de Ley 115 es el siguiente: **(Valores en Miles de Pesos).**

| FONDO DE LEY 115 DE 1994 | |
|---|---|
| **VIGENCIA 2020** | |
| Saldo Vigencia Anterior | 463,500 |
| **FUENTES** | |
| Apropiación Ley 115 | 3,772,112 |
| Apropiación Proyecto Bibliotecas | 89,812 |
| Kit Escolar | 628,685 |
| Rendimientos Financieros | 596 |
| **TOTAL FUENTES** | **4,491,206** |
| **APLICACIONES** | |
| Subsidio Educativo | 4,349,564 |
| **TOTAL APLICACIONES** | **4,349,564** |
| **SALDO FINAL** | **605,141** |

**Fondo Atención Integral a la Niñez y Jornada Escolar Complementaria FONIÑEZ:** Representa el 22.27% con respecto al Total de Fondos con Destinación Específica (Parte No Corriente). La Corporación da cumplimiento a la normatividad vigente Ley 633/2000, Ley 789/2002, Circular Externa No.0023 de diciembre 18 de 2003 emanada de la Superintendencia del Subsidio Familiar artículo 16, inciso 8 y Resolución No. 0056 del 30 de Enero de 2019 se apropiando el 6% de los recursos con respecto al 4% de los aportes para atender a la población de 0 a 6 años y Programas de Jornada Escolar Complementaria.

El comportamiento financiero de los recursos aplicados en los programas de FONIÑEZ es el siguiente: **(Cifras en Miles de Pesos).**

| FONIÑEZ | TOTAL |
|---|---|
| **SALDO INICIAL** | **209,803** |
| **FUENTES** | |
| 6% Numeral 8, art,16 Ley 789/2002 | 3,149,275 |
| Rendimientos Financieros | 11,995 |
| **TOTAL FUENTES** | **3,161,270** |
| **SALDO DISPONIBLE** | **3,371,074** |
| **APLICACIONES:** | |
| Atención Integral a la Niñez | 45,197 |
| Jornada Escolar Complementaria | 1,184,186 |
| Gastos de Administración Fondo 5% | 90,203 |
| **TOTAL APLICACIONES** | **1,319,586** |
| **SALDO FINAL** | **2,051,487** |

| JORNADA ESCOLAR COMPLEMENTARIA | |
|---|---|
| **EJECUCIóN VIGENCIA 2020** | |
| **Saldo Inicial** | **209,803** |
| + Apropiaciones JEC 2020 | 2,423,165 |
| + Rendimientos Financieros JEC | 10,422 |
| + Gastos de Administración | 127,535 |
| **TOTAL FUENTES** | **2,770,925** |
| - Recursos Ejecutados JEC | 1,184,186 |
| - Gastos de Administración | 77,618 |
| **TOTAL APLICACIONES** | **1,261,804** |
| **SALDO FINAL JEC 2020** | **1,509,122** |

| ATENCIóN INTEGRAL A LA NIÑEZ | |
|---|---|
| EJECUCIóN VIGENCIA 2020 | |
| Saldo Incial | 0 |
| Apropiaciones AIN 2020 | 568,646 |
| + Rendimientos Financieros AIN | 1,573 |
| + Gastos de Administración | 29,929 |
| TOTAL FUENTES | 600,148 |
| Recursos Ejecutados AIN 2020 | 45,197 |
| - Gastos de Administración | 12,586 |
| TOTAL APLICACIONES | 57,783 |
| SALDO FINAL ATENCION INTEGRAL A LA NIÑEZ 2020 | 542,365 |

En Acta No. 1097 del 26 de mayo de 2020, el Consejo Directivo de la Corporación aprobó la modificación del plan operativo del Programa de Atención Integral a la Niñez y Jornada Escolar Complementaria, en el marco de los lineamientos decididos ante la Comunicación Externa del Ministerio de Educación con las orientaciones para el Programa Jornada Escolar Complementaria JEC y el oficio No. 2-2020-265116 de la Superintendencia del Subsidio Familiar donde establece la Modificación 02 al Anexo Técnico Circular 007 de 2019, en el cual incluye el lineamiento para el reporte de las Fichas Técnicas de los programas de Foniñez. De esta forma la modificación del Plan Operativo del Programa de Atención Integral a la Niñez y Jornada Escolar Complementaria para la vigencia 2020, costa de destinar el 100% de la apropiación para el componente de Jornada Escolar Complementaria, a partir de las apropiaciones del mes de mayo de 2020.

**Transferencia del Fondo de Mitigación de Emergencias FOME:** Representa el 0.10% con respecto al Total de Fondos con Destinación Específica (Parte No Corriente). En el marco del Decreto Legislativo 553 de 2020, la Corporación recibió recursos por valor de **$291,8 millones** provenientes del Fondo de Mitigación de Emergencias FOME, ejecutados de la siguiente manera:

| DECRETO 553 DE 2020 | CANTIDAD | VALOR |
|---|---|---|
| Salud | 112 | 36.893 |
| Pensión | 112 | 47.208 |
| Cuota Monetaria | 64 | 9.839 |
| Bono de Alimentación | 112 | 196.628 |
| TOTAL | 112 | 290.568 |

En miles de pesos

Los recursos fueron asignados en los componentes de cotización al Sistema de Seguridad Social (salud y pensión), cuota monetaria del subsidio familiar y transferencia económica, por un periodo de hasta tres meses.

Los recursos sin ejecutar por valor de **$1,3 millones** fueron reintegrados al Tesoro Nacional.

**• RESOLUCIÓN 2121 DE 2020**

*"Por medio de la cual se ordena el giro directo a las Cajas de Compensación Familiar de los recursos del Fondo de Mitigación de Emergencia, en el marco del Decreto Legislativo 801 de 2020, priorizando los trabajadores cesantes que se encuentran aún en lista de espera".*

***Artículo 1.*** *Ordenar la trasferencia de los recursos provenientes del fondo de mitigación de emergencias – FOME en el presupuesto del Ministerio del Trabajo, según la información reportada por las Cajas de Compensación Familiar referidas en el presente artículo, en la cuantía y detalle que se indica a continuación y en atención a la participación de cada una en la información de déficit proyectado de cobertura de beneficiarios en cada caja, consignada en la parte considerativa de la presente resolución, para atender a los beneficiarios en lista de espera con el auxilio dispuesto mediante el Decreto Legislativo 801 de 2020.* ***ComfaOriente $55,6 millones***

**Asignación de beneficios FOME Resolución 2121.**

| RESOLUCIóN 2121 DE 2020 | CANTIDAD | VALOR |
|---|---|---|
| Beneficio Económico | 94 | 42.720 |
| TOTAL | 94 | 42.720 |

En miles de pesos

Los recursos sin ejecutar por valor de **$12,9 millones** fueron reintegrados al Tesoro Nacional.

**• RESOLUCIÓN 2704 DE 2020**

*"Por medio de la cual se ordena le giro directo a las Cajas de Compensación Familiar de los recursos del Fondo de Mitigación de Emergencia, en el marco del Decreto Legislativo 801 de 2020 para las nuevas postulaciones de los trabajadores cesantes".*

***Artículo 1****: ordenar la transferencia de los recursos provenientes del Fondo de Mitigación de Emergencias FOME asignados en el presupuesto del Ministerio del Trabajo, según la información reportada por las Cajas de Compensación Familiar referidas en el presente artículo, en la cuantía y detalle que se indica a continuación y en atención a la participación de cada en la información de postulaciones efectivas a cada Caja de Compensación Familiar consignada en la parte considerativa de la presente Resolución, para atender a los beneficiarios con el auxilio dispuesto mediante el Decreto Legislativo 801 de 2020.*

***Caja de Compensación Familiar del Oriente Colombiano ComfaOriente $36,9 millones.***

En el marco del Decreto 801 – Resolución 2704 de 2020, la Corporación recibió en la vigencia 2020 recursos por valor de **$12,3 millones** provenientes del Fondo de Mitigación de Emergencias FOME, ejecutados de la siguiente manera:

| RESOLUCIóN 2704 DE 2020 | CANTIDAD | VALOR |
|---|---|---|
| Beneficio Económico | 70 | 11.200 |
| **TOTAL** | **70** | **11.200** |

En miles de pesos

Los recursos sin ejecutar por valor de **$1,1 millón** fueron reintegrados al Tesoro Nacional.

De esta manera, a continuación, se presenta de manera consolidada la asignación de los recursos del Mecanismo de Protección al Cesante realizados durante la vigencia 2020, por fuente de financiación:
**Recursos FOME**

| FUENTE DE RECURSOS | ASIGNACIóN | CANTIDAD | VALOR |
|---|---|---|---|
| FOME | Decreto 553 de 2020 | 112 | 290.568 |
| FOME | Decreto 801 - Resolución 2121 | 94 | 42.720 |
| FOME | Decreto 801 - Resolución 2704 | 70 | 11.200 |
| **TOTAL** | | **276** | **344.488** |

En miles de pesos

**Fondo de Solidaridad de Fomento al Empleo y Protección al Cesante FOSFEC:** Registra el valor de los recursos apropiados junto con los rendimientos generados y las asignaciones realizadas en cumplimiento en lo señalado en la Ley 1636 de 2013. Su saldo representa el valor de los recursos pendientes por aplicar. Representa el 17.03% con respecto al Total de Fondos con Destinación Específica Parte (No Corriente).
Este fondo fue creado mediante la Ley 1636 del 18 de junio de 2013 "Por medio del cual se crea el Mecanismo de Protección al Cesante en Colombia" el cual en su artículo 48 derogo expresamente los artículos 7, 8, 10 y 11 de la Ley 789 de 2002, relacionados con los programas de microcrédito, subsidio al desempleo, régimen de apoyo para desempleados con y sin vinculación a las Cajas de Compensación Familiar.

Posteriormente, el Gobierno Nacional expidió los Decretos 2113 del 27 de septiembre de 2013, Decretos 2852 y 3046 del 6 y 27 de diciembre de 2013, Decreto 135 del 31 de enero de 2014 y el Decreto 1508 del 12 de agosto de 2014 y las Resoluciones 5387 del 30 de diciembre de 2013, 0078 del 17 de enero de 2014, 0511 del 10 de febrero de 2014, 1480 y 1484 del 11 de abril de 2014 y 4547 del 16 de octubre de 2014.

El Ministerio de Trabajo, mediante Decreto 0722 del 15 abril de 2013, fija en su artículo 24, la distribución de los recursos de que trata el literal a) del artículo 10 de la Ley 789 de 2002, modificado por el artículo 47 de la Ley 1438 de 2011. Así mismo la Superintendencia del Subsidio Familiar expidió la Circular 004 del 23 de abril de 2013, con el fin de instruir a las Cajas de Compensación en el cumplimiento del citado Decreto, cuyos recursos quedaron distribuidos de la siguiente forma: -Hasta el 28% de los recursos en subsidios destinados prioritariamente al pago de aportes al sistema de salud. - El 17% para la ejecución y prestación de los servicios de gestión y colocación de empleo de que tratan los artículos 8 y 9 del Decreto Reglamentario 0722 de 2013, a este porcentaje las Cajas de Compensación deberán aplicar todos los gastos de dotación y funcionamiento de las Agencias de Gestión y Colocación de Empleo-

Posteriormente, mediante la Resolución No.0531 de 2014, emanada del Ministerio de Trabajo estableció la distribución de los recursos del Fondo de la siguiente manera: Gastos de Administración del Fondo hasta 58 4,5%, Pago aportes Salud, Pensión, Cuota Monetaria 60%, Capacitación para Reinserción Laboral 26%, Agencia de Gestión y Colocación de Empleo 13,5% y Sistema de Información 0,5%

Mediante Decreto No.582 del 8 de abril del 2016, emanada del Ministerio del Trabajo modifico los artículos 2.2.6.1.3.1 y 2.2.6.1.3.12 y se adicionan los artículos 2.2.6.1.18 a 2.2.6.3.26 del decreto 1072 de 2015 para reglamentar parcialmente el artículo 77 de la ley 1753 de 2015 y adoptar medidas para fortalecer el Mecanismo de Protección al Cesante en lo relativo a Bonos de Alimentación.

El Ministerio de Trabajo, mediante Decreto 1241 del 18 de abril de 2016 adopta la distribución anual de los recursos del Fondo de Solidaridad del Fomento al Empleo y Protección al Cesante FOSFEC y se dictan otras disposiciones.

Teniendo en cuenta y atendiendo las disposiciones legales impartidas por el Gobierno Nacional, el Consejo Directivo de la Caja de Compensación Familiar del Oriente Colombiano COMFAORIENTE, en reunión ordinaria celebrada el día 14 de Diciembre de 2018, según consta en el Acta No. 1069 aprobó a partir del 1 de Enero de 2019, la aplicación de la ley 1929 del 27 de julio que en su artículo segundo establece "Artículo 2. **Modificación de la destinación de parte de los recursos del Fondo de Solidaridad de Fomento al Empleo y Protección al Cesante**. Las Cajas de Compensación Familiar que hayan administrado o administren programas de salud o participen en el aseguramiento en salud y/o se encuentren en liquidación podrán usar los recursos de su apropiación del Fondo de Solidaridad de Fomento al Empleo y Protección al Cesante (FOSFEC) hasta en un porcentaje del 40% de los recursos del artículo 46 de la Ley 1438 de 2011, incorporados a dicho Fondo en virtud del numeral 2 del Artículo 60 de la Ley 1636 de 2013 para el saneamiento de pasivos debidamente auditados, conciliados y reconocidos asociados a la prestación de servicios de salud de sus afiliados y/o el cumplimiento de las condiciones financieras y de solvencia aplicables a las EPS...",

Así mismo lo establecido en el artículo tercero de la citada Ley "Articulo 3. Esquema de solidaridad para el pago de pasivos asociados del sector salud en las Cajas de Compensación Familiar. Las Cajas de Compensación Familiar de que trata la presente Ley, que decidan usar los recursos del Artículo anterior deberán adicionalmente destinar un 10% de los mismos recursos del Articulo 46 de la Ley 1438 de 2011, incorporados al FOSFEC en virtud del numeral 2 del Artículo 60 de la Ley 1636 de 2013, con destino exclusivo para las Cajas de Compensación Familiar que cuenten con Programas de Salud del Régimen subsidiado o que participen en el aseguramiento en Salud y que estén en proceso de reorganización institucional aprobadas por la Superintendencia Nacional de Salud de conformidad con la Normatividad vigente..."
Con base en lo argumentado, la Caja de Compensación destino el 40% de los Recursos del Articulo 46 de la Ley 1438 de 2011, incorporados al Mecanismo de Protección al Cesante en virtud del numeral 2 del Artículo 60 de la Ley 1636 de 2013, para el saneamiento de pasivos debidamente auditados, conciliados y reconocidos asociados a la prestación de servicios de salud de sus afiliados del Programa del Régimen Subsidiado COMFAORIENTE EPS-S y un 10% adicional para el esquema de solidaridad para el pago de pasivos asociados al sector salud en las Cajas de Compensación Familiar.

La Superintendencia del Subsidio familiar procedió hacer devolución de los recursos apropiados y no ejecutados presupuestalmente de la vigencia 2015 mediante Resolución 0323 del 31 de mayo de 2019 *"Por la cual realiza la devolución de excedentes de contribución de la vigencia fiscal 2015 a las Cajas de Compensación Familiar con destino al Fondo para el Fomento del Empleo y Protección al Desempleo – FONEDE- hoy Fondo de Solidaridad de Fomento al Empleo y Protección al Cesante (FOSFEC)"* los cuales fueron incorporados a las subcuentas del FOSFEC por valor de 60.1 millones.

Así mismo la Superintendencia del Subsidio familiar procedió hacer devolución de los recursos apropiados y no ejecutados presupuestalmente de la vigencia 2017 mediante Resolución 0592 del 26 de septiembre de 2019 *"Por la cual realiza la devolución de excedentes de contribución de la vigencia fiscal 2017 a las* 59 *Cajas de Compensación Familiar con destino al Fondo para el Fomento del Empleo y Protección al Desempleo – FONEDE- hoy Fondo de Solidaridad de Fomento al Empleo y Protección al Cesante (FOSFEC)* los cuales fueron incorporados a las subcuentas del FOSFEC por valor de $16,4 millones y Resolución 0611 del 03 de octubre de 2019 *"Por la cual realiza la devolución de excedentes de contribución de la vigencia fiscal 2018 a las Cajas de Compensación Familiar con destino al Fondo para el Fomento del Empleo y Protección al Desempleo – FONEDE- hoy Fondo de Solidaridad de Fomento al Empleo y Protección al Cesante (FOSFEC)"* los cuales fueron incorporadas a las subcuentas del FOSFEC por valor de $24.4 millones.

Mediante resolución 3584 del 19 de septiembre de 2019 *"Por la cual se modifica la distribución de recursos del Fondo de Solidaridad de Fomento al Empleo y Protección al Cesante-FOSFEC"*, emanada por el Ministerio de Trabajo da los lineamientos para la apropiación de los recursos del componente de promoción del

emprendimiento y desarrollo empresarial los cuales fueron presentados al Consejo Directivos y aprobados mediante Acta N° 1082 del 24 de septiembre del 2019.

**FONDO DE SOLIDARIDAD DE FOMENTO AL EMPLEO Y PROTECCIÓN AL CESANTE – FOSFEC**

Regido por la Ley 1636 de 2013, *"Por medio de la cual se crea el Mecanismo de Protección al Cesante en Colombia*" y cuyo objetivo es la articulación y ejecución de un Sistema Integral de Políticas Activas y Pasivas de Mitigación de los efectos del Desempleo que enfrentan los Trabajadores; al tiempo de facilitar la reinserción de la población cesante en el mercado laboral en condiciones de dignidad, mejoramiento de la calidad de vida, permanencia y formalización.

**Asignación de recursos en el marco de la Ley 1636 de 2013.**

Los recursos fueron asignados en los meses de febrero y marzo de 2020 en los componentes de cotización al Sistema de Seguridad Social (salud y pensión), cuota monetaria del subsidio familiar y bono de alimentación (para beneficiarios reactivados), por un periodo de hasta seis meses, como lo dispone la Ley 1636 de 2013.

| ASIGNACIóN LEY 1636 DE 2013 | CANTIDAD | VALOR |
|---|---|---|
| Salud | 150 | 90.676 |
| Pensión | 149 | 115.188 |
| Cuota Monetaria | 97 | 31.093 |
| Bono de Alimentación | 14 | 1.971 |
| **TOTAL** | **150** | **238.928** |

En miles de pesos

**● DECRETO LEGISLATIVO 488 DE 2020**

En el marco del Estado de Emergencia Económica, Social y Ecológica, el 27 de marzo de 2020 fue expedido el Decreto 488, adoptando medidas en el ámbito laboral con el fin de promover la conservación del empleo y brindar alternativas a trabajadores y empleadores dentro de la Emergencia, estableciéndose en su artículo 6 el beneficio relacionado con el Mecanismo de Protección al Cesante así:

*"…**Artículo 6. Beneficios relacionados con el Mecanismo de Protección al Cesante.** Hasta tanto permanezcan los hechos que dieron lugar a la Emergencia Económica, Social y Ecológica, y hasta donde permita la disponibilidad de recursos, los trabajadores dependientes o independientes cotizantes categoría A y B, cesantes, que hayan realizado aportes a una Caja de compensación de Compensación Familiar durante un (1) año, continuo o discontinuo, en el transcurso de los últimos cinco (5) años, recibirán, además de los beneficios contemplados en el artículo 11 de la Ley 1636 de 2013, una transferencia económica para cubrir los gastos, de acuerdo con las necesidades y prioridades de consumo de cada beneficiario, por un valor de dos (2) salarios mínimos mensuales legales vigentes, divididos en tres (3) mensualidades iguales* 60 *que se pagarán mientras dure la emergencia y, en todo caso, máximo por tres meses." Negrilla y subrayado fuera del texto.*

Así mismo, su artículo 7 establece:

*"…**Artículo 7. Apalancamiento de recursos para el cubrimiento de los beneficios.** Hasta tanto permanezcan los hechos que dieron lugar a la Emergencia Económica, Social y Ecológica, las Cajas de Compensación Familiar a través de la administración del Fondo de Solidaridad de Fomento al Empleo y Protección al Cesante- FOSFEC, podrán apalancar los recursos necesarios mediante el concepto financiero de unidad de caja entre las subcuentas del fondo, para cubrir el déficit que la medida contenida en el artículo anterior pueda ocasionar.*

*Tanto la medida como el retorno de los recursos a las subcuentas deberán ser informados, con los respectivos soportes, a la Superintendencia del Subsidio Familiar, evidenciando las cuentas necesarias de su utilización..."*

Teniendo en cuenta lo establecido en el artículo 7 del Decreto Legislativo 488 de 2020, la Alta Dirección de la Caja de Compensación comprometida con la población desempleada de la región, y con el ánimo de llegar con el beneficio un mayor número de cesantes en el departamento, destinó, previa autorización del Consejo Directivo, realizar traslados desde las diferentes subcuentas del fondo y desde los programas creados en el marco del FOSFEC, de la siguiente manera:

| TRASLADOS EMERGENCIA ECONóMICA | | |
|---|---|---|
| Traslado saldo prestaciones económicas | 899,184 | ACTA 193 DEL 02 DE ABRIL DE 2020 |
| Traslado servicos de gestión y colocación | 186,000 | ACTA 193 DEL 02 DE ABRIL DE 2020 |
| Traslado programa de capacitación | 100,000 | ACTA 193 DEL 02 DE ABRIL DE 2020 |
| Traslado de sistemas de información | 14,000 | ACTA 193 DEL 02 DE ABRIL DE 2020 |
| Traslado programa 40,000 primeros empleos | 562,338 | ACTA 193 DEL 02 DE ABRIL DE 2020 |
| Traslado programa microcrédito para emprendimiento | 802,813 | ACTA 193 DEL 02 DE ABRIL DE 2020 |
| Traslado Porgrama estado joven | 91,107 | ACTA 193 DEL 02 DE ABRIL DE 2020 |
| Traslado componente capacitación | 300,000 | ACTA 1097 DEL 26 DE MAYO DE 2020 |
| Apropiaciones prestaciones económicas abril de 2020 | 171,306 | ACTA 1097 DEL 26 DE MAYO DE 2020 |
| Apropiaciones prestaciones económicas mayo de 2020 | 132,404 | ACTA 1098 DEL 11 DE JUNIO DE 2020 |
| Préstamo excedentes del 55% - adelanto de apropiaciones | 1,167,802 | ACTA 1098 DEL 11 DE JUNIO DE 2020 |
| Reintegro periodos prescritos | 200,000 | ACTA 1100 DEL 18 DE JULIO DE 2020 |
| % no ejecutado sostenimiento de la ssf 2019 recibidos en junio | 112,337 | ACTA 1100 DEL 18 DE JULIO DE 2020 |
| Reintegros | 240,551 | ACTA 1106 DEL 18 DE NOVIEMBRE DE 2020 |
| **TOTAL** | **4,979,843** | |

En miles de pesos

Por otra parte, buscando una mayor disponibilidad de recursos para el componente de prestaciones económicas, se aprobó según acta 1093 del 02 de abril de 2020, la modificación de los porcentajes de las apropiaciones de las subcuentas del fondo a partir del mes de abril de 2020, aumentando el valor apropiado del componente de prestaciones económicas de la siguiente forma:

| COMPONENTE | DISTRIBUCIÓN INICIAL | NUEVA DISTRIBUCIÓN |
|---|---|---|
| Gastos de Administración | 4.50% | 4.50% |
| Prestaciones Económicas | 47.00% | 48.50% |
| Servicio de Gestión y Colocación | 20.00% | 20.00% |
| Capacitación para la Reinserción Laboral | 30.00% | 30.00% |
| Sistemas de Información | 1.50% | 1.50% |
| Estado Joven | 1.50% | 0.00% |
| **TOTAL** | **100.00%** | **100.00%** |

**Conformación del Fondo:**

**LEY 1636 DE 2013 FONDO DE SOLIDARIDAD DE FOMENTO AL EMPLEO Y PROTECCION AL CESANTE FOSFEC VIGENCIA 2020**

**(Cifras en Miles de Pesos)**

| FONDO DE SOLIDARIDAD DE FOMENTO AL EMPLEO Y PROTECCION AL CESANTE FOSFEC | |
|---|---|
| **VIGENCIA 2020** | |
| **SALDO INICIAL** | |
| Saldo Final 2019 gastos de administración | 10,924 |
| Saldo Final 2019 Beneficios Económicos | 263,704 |
| Saldo Final 2019 Capacitación | 149,122 |
| Saldo Final 2019 Agencia de Gestión y Colocación | 298,526 |
| Saldo Final 2019 Sistemas de Información | 17,606 |
| **Saldo Final Estado Joven** | 64,228 |
| **TOTAL SALDO INICIAL FOSFEC VIGENCIA 2020** | **804,110** |
| | |
| **FUENTES** | |
| Recursos de Ley 1438/2011 (1/4 Punto porcentual) | 1,640,247 |
| Diferencia por valor del 55% > de 18 años | 715,401 |
| Valor % no ejecutado sostenimiento SSF | 280,529 |
| Disminución Gastos de Administración 2% | 1,049,758 |
| Porcentaje Cociente entre 80% y 100% | 1,049,758 |
| Rendimientos Financieros | 62,941 |
| Reintegros | 1,084,866 |
| Traslados recursos Fonede | 736,566 |
| Traslados componentes | 1,365,151 |
| Recursos FOME Decreto Legislativo 553 | 291,872 |
| **FUENTES** | **8,277,090** |
| **TOTAL FUENTES** | **9,081,200** |
| **APLICACIONES** | |
| Gastos de Administración | 200,661 |
| Pago de Aportes Salud, Pensión, Cuota Monetaria, Bono de Alimentación Y Transferencia Económica | 5,772,892 |
| Capacitación para la Reinserción Laboral | 349,281 |
| Agencia de Gestión y Colocación de Empleo | 815,338 |
| Sistema de Información | 82,080 |
| Estado Joven | 0 |
| Ejecución Recursos FOME Decreto Legislativo 553 | 290,568 |
| Reintegro al Tesoro Nacional Recursos Decreto 553 de 2020 | 1,304 |
| **TOTAL APLICACIONES** | **7,512,124** |
| **SALDO FINAL** | **1,569,076** |

**PROGRAMA 40.000 PRIMEROS EMPLEOS**

| PROGRAMA 40.000 PRIMEROS EMPLEOS | |
|---|---|
| **SALDO INCIAL PROGRAMA 40.000 PRIMEROS EMPLEOS** | **483,635** |
| (+) Rendimientos Financieros Programa 40.000 Primeros Empleos | 20,784 |
| (+) Reintegros y/o Suspensiones Programa 40.000 Primeros Empleos | 163,209 |
| (+) Traslados interno al programa 40.000 primeros empleos | - |
| (-) Ejecución Programa 40.000 Primeros Empleos | 144,436 |
| **SALDO FINAL DE LA OPERACIóN DEL PROGRAMA 40.000 PRIMEROS EMPLEOS** | **523,191** |
| | |
| **SALDO INCIAL ADMINISTRACIóN PROGRAMA 40.000 PRIMEROS EMPLEOS** | **38,475** |
| (+) Rendimientos Financieros Administración Programa 40.000 Primeros Empleos | 1,645 |
| (-) Traslado Interno de gastos de administración al programa 40.000 primeros empleos | |
| (-) Ejecución Administración Programa 40.000 Primeros Empleos | 16,188 |
| **SALDO FINAL ADMINISTRACIóN PROGRAMA 40.000 PRIMEROS EMPLEOS** | **23,931** |
| **SALDO FINAL** | **547,123** |

**Recursos Microcrédito:** Registra los recursos que las Cajas administran o entregaron en administración del componente de Microcrédito del antiguo Programa FONEDE, que están pendientes de utilizarse, para ser destinados a programas de emprendimiento, conforme a las normas vigentes. Representa el 0.06% con respecto al total de Fondos con destinación específica y Otros Pasivos (Parte No Corriente).

| PROGRAMA DE MICROCREDITO PARA EMPRENDIMIENTO | |
|---|---|
| Saldo Inicial | 798,206 |
| (+) Rendimientos financieros microcréditos emprendimiento | 4,607 |
| (+) Reintegros por pago de créditos y/o devoluciones | 0 |
| (+) Ingresos Recibidos | 0 |
| (-) Traslado a prestaciones económicas (emergencia económica) | 802,813 |
| **SALDO FINAL** | **0** |

**Asignación Otros Recursos x Pagar FOVIS**: Representa el 47.54% con respecto al Total de Fondos con Destinación Específica (Parte No Corriente).

**Transferencia del Fondo de Mitigación de Emergencia – FOME:** Representa el 0.10% con respecto al Total de Fondos con Destinación Específica (Parte No Corriente).

# NOTA 17

## PATRIMONIO

Registra el valor constituido con base en los remanentes obtenidos en las operaciones de cada ejercicio. La distribución de los remanentes de cada año se hace de acuerdo a lo aprobado por el Consejo Directivo de la Corporación según lo dispuesto en la Ley 21/82. Comprende los grupos de Obras y Programas de Beneficio Social. Superávit, Reservas, Resultados del Ejercicio y Resultados de Ejercicios Anteriores.

| | | EN MILES DE PESOS | |
|---|---|---|---|
| | | 2020 | 2019 |
| 3105 | PARA ADMON SERV. SOCIALES | 13,602,645 | 13,170,057 |
| 3110 | PARA PROGRAMAS DE SALUD | 5,011,873 | 4,604,831 |
| 3220 | ACTIVOS FIJOS ADQUIRIDOS FONDOS D.E | 8,895,699 | 8,895,699 |
| 3305 | RESERVAS OBLIGATORIAS | 1,271,524 | 1,171,524 |
| 3315 | PARA ADMINISTRACION Y SERV.SOCIALES | 3,602,870 | 3,963,055 |
| 3320 | PARA PROGRAMAS DE SALUD | 0 | 119,995 |
| 3605 | REMANENTE DEL EJERCICIO | 6,461,270 | 1,283,589 |
| 3610 | DEFICITS DEL EJERCICIO | 0 | 0 |
| 3705 | REMANENTES ACUMULADOS | 8,212,801 | 7,520,762 |
| 3710 | DEFICITS ACUMULADO | -22,013,073 | -22,245,173 |
| 3715 | EFECTOS POR CONVERGENCIA A LAS NIIF | 20,678,301 | 20,678,301 |
| 3810 | DE PROP. PLANTA Y EQUIPO | 13,478,326 | 13,478,326 |
| **TOTAL PATRIMONIO** | | **59,202,236** | **52,640,966** |

**OBRAS Y PROGRAMAS DE BENEFICIO SOCIAL**: Comprende los valores invertidos en Obras y Programas de Beneficio Social en infraestructura para adelantar actividades en desarrollo del objeto social, adquiridos con las reservas previamente aprobados por el Consejo Directivo y autorizados por el ente de vigilancia y control. Representan el 31.44% con respecto al Total del Patrimonio, el cual se encuentra representados por segmentos del negocio así:

| | |
|---|---|
| Régimen Subsidio Familiar | **22.98%** |
| Comfaoriente EPS-C | **6.78%** |
| Salud IPS | **1.68%** |

Su incremento corresponde a la ejecución de la incorporación de los remanentes del año 2019 de los programas del Régimen Subsidio Familiar e IPS, las cuales fueron aprobadas por el Consejo Directivo de la Corporación tal como consta en Acta 1102 del 28 de agosto de 2020, para la compra de Dotación y Servicios en Funcionamiento (Activos Fijos – Propiedad Planta y Equipo).

**SÚPERAVIT (ACTIVOS FIJOS ADQUIRIDOS CON EXCEDENTES DEL 55%):** Refleja los activos que se han ejecutado de acuerdo a los proyectos de inversión presentados en su momento a la Superintendencia del Subsidio Familiar correspondiente a las vigencias 2019. Representan el 15.03% con respecto al Total del Patrimonio.

Así mismo el Consejo Directivo de la Corporación según Números de Actas 1094-1096-1102 del 21 de abril de 2020, 12 de mayo de 2020, 28 de agosto de 2020 respectivamente, aprobó los siguientes proyectos nuevos con fuente de inversión Excedentes del 55%:

-SERVICIO CREDITO SOCIAL: Subsidio a las tasas de interés de financiación de los créditos sociales otorgados a los afiliados categoría A y B

-SERVICIO EDUCACION: Subsidio del Servicio de Educación Formal como medidas preventivas a la emergencia social y económica generada por pandemia del COVID-19 (meses abril y mayo 2020). Municipios de Cúcuta, Ocaña, Pamplona

De igual manera, el Consejo Directivo, tal como consta en Acta No. 1099 del 26 de junio de 2020, aprobó el proyecto:

-SERVICIO RECREACION: Ampliación de la infraestructura – Rutas Atléticas Centro Recreacional y Vacacional Chinácota

**RESERVAS**: Registra los valores que se han apropiado por la Corporación, sobre los remanentes en cumplimiento de disposiciones legales vigentes y políticas estipuladas por el Consejo Directivo.

Representan el 8.23% con respecto al Total del Patrimonio; el cual se encuentra representados por segmentos del negocio así:

| | |
|---|---|
| Régimen Subsidio Familiar | 8.23% |

En lo que respecta a la reserva legal la corporación da cumplimiento a lo establecido en el numeral 3ro Art. 43 y Art. 58 Ley 21 de 1982, durante la vigencia 2020 su incremento corresponde a la apropiación $100,0 millones, según lo aprobado por el Consejo Directivo y que consta en el Acta No.1086 del 20 de diciembre de 2019.

**REMANENTES DEL EJERCICIO**: Representan el 10.91% con respecto al Total del Patrimonio. Los Remanentes Consolidados del Ejercicio a diciembre 31 de 2020 fueron de $6.461 millones, conformados así: Remanentes positivos Régimen del Subsidio Familiar $1,629 millones, Remanentes positivos Programa Comfaoriente EPS-S EPS-C $ 1,798 millones y Remanentes positivos Salud IPS $ 3,034 millones.

**REMANENTES O (DEFICIT) DE EJERCICIOS ANTERIORES**: El Patrimonio de la Corporación, continúa viéndose afectado ante los resultados acumulados de Ejercicios Anteriores por el Programa Comfaoriente EPS-S, su déficit acumulado por (6.878 millones), se desglosa así: Régimen del Subsidio Familiar $ 21,994 millones, Programas Entidad Promotora de Salud Régimen Subsidiado EPS-S y Para Efectos de Movilidad EPS-C –(15,995 millones), y Programa IPS 879 millones. Representa el 11,62% con respecto al total del patrimonio.

**OTRO RESULTADO INTEGRAL:** Representa la revaluación como costo atribuido a los terrenos y edificaciones, según lo establecido en el párrafo 35.10 (d) del MTN2.

Otro Resultado Integral representan el 22.77% con respecto al total de patrimonio. En la vigencia 2020 no se registraron avalúos técnicos a los bienes inmuebles de propiedad de la Corporación.

**CAJA DE COMPENSACION FAMILIAR DEL ORIENTE COLOMBIANO "COMFAORIENTE"**

**NIT. 890500675-6**

**ESTADO DE CAMBIOS EN EL PATRIMONIO**

**EN MILES DE PESOS**

**A DICIEMBRE 31 DE 2020**

| DESCRIPCION | 31-OBRAS Y PROGRAMAS DE BENEFICIO SOCIAL | 32-SUPÉRAVIT DE CAPITAL | 33- RESERVAS | 37-REMANENTES ACUMULADOS | 38 - VALORIZACIONES, AHORA ORI | TOTAL PATRIMONIO |
|---|---|---|---|---|---|---|
| **Saldo a diciembre 31 de 2017** | **15,147,143** | **8,535,008** | **4,674,394** | **11,518,144** | **9,533,631** | **49,408,320** |
| Remanentes del ejercicio | 0 | 0 | 0 | 1,434,511 | 0 | 1,434,511 |
| Traslado de remanentes acumulados | 542,529 | 0 | 0 | (542,529) | 0 | 0 |
| Activos Adquiaridos con Fondos de Ley | 0 | (506,180) | 0 | 0 | 0 | (506,180) |
| Ajustes de Ejercicios Anteriores | 0 | 0 | 0 | (3,898,550) | 0 | (3,898,550) |
| **Saldo a diciembre 31 de 2018** | **15,689,672** | **8,028,828** | **4,674,394** | **8,511,576** | **9,533,631** | **46,438,101** |
| Remanentes del ejercicio | 0 | 0 | 0 | 1,283,589 | 0 | 1,283,589 |
| Traslado de remanentes acumulados | 2,085,216 | 0 | 480,181 | (2,565,397) | 0 | 0 |
| Aumento Reserva Legal | 0 | 0 | 100,000 | 0 | 0 | 100,000 |
| Activos Adquiaridos con Fondos de Ley | 0 | 866,871 | 0 | 0 | 0 | 866,871 |
| Revaluación de PPy E | 0 | 0 | 0 | 0 | 3,944,695 | 3,944,695 |
| Ajustes de Ejercicios Anteriores | 0 | 0 | 0 | 7,711 | 0 | 7,711 |
| **Saldo a diciembre 31 de 2019** | **17,774,888** | **8,895,699** | **5,254,575** | **7,237,478** | **13,478,326** | **52,640,966** |
| Remanentes del ejercicio | 0 | 0 | 0 | 6,461,270 | 0 | 6,461,270 |
| Reserva Legal Inversiones | 0 | 0 | 100,000 | 0 | 0 | 100,000 |
| Traslado de reservas y remanentes acumulados | 839,630 | 0 | (480,181) | (359,449) | 0 | 0 |
| **SALDOS A DICIEMBRE 31 DE 2020** | **18,614,518** | **8,895,699** | **4,874,394** | **13,339,299** | **13,478,326** | **59,202,236** |

El patrimonio a diciembre 31 de 2020 terminó en $59,202 *millones de pesos*, habiéndose aumentado en $6,561, *millones de pesos* debido al recibo de $6,461, *millones de pesos* por remanentes del año 2020 y $100 *millones de pesos* por aumento de la reserva legal, las cuales fueron aumentadas sus inversiones por dicho valor, teniendo en cuenta que esos dineros se reconocen por efectos de distribución de los aportes del 4%, el patrimonio por segmentos del negocio está compuesto de:

Por el sistema del subsidio familiar $64,473, *millones de pesos*, por el programa de la IPS $4,908, *millones de pesos* y por pérdida acumulada de la EPS SC por $10,180, *millones de pesos*.

**ESTADO DE FLUJOS DE EFECTIVO:**

**Objetivo:**

El estado de flujos de efectivo, es un estado financiero obligatorio, el cual proporciona información sobre los cambios en el efectivo y equivalentes al efectivo durante el período contable; se presenta no con base en las normas contables normales sino por medio del sistema de Caja, es decir por efectivo recibido y efectivo pagado bajo tres actividades básicas de una empresa como son: 1) de Operación9, 2) de Inversión10 y 3) de Financiación11.

Este estado financiero muestra la administración del efectivo en cuanto aumentos o disminuciones del efectivo y equivalentes al efectivo12 para evaluar el manejo de la liquidez, pagos oportunos a acreedores, inversiones y/o necesidades de financiación o pagos oportunos de la deuda para evitar incrementos en los costos financieros que afectan cualquier remanente o utilidad operativas.

**Métodos de presentación dentro de la actividad operativa**

**Método Directo:** Se revelan las principales entradas y salidas de efectivo (recibido o pagado)

**Método Indirecto:** Los remanentes del ejercicio se ajustan por efecto de las transacciones no monetarias, por todo tipo de pago diferido o acumulación (o devengo) de cobros o pagos en efectivo pasados o futuros y de partidas que estuvieren relacionadas con las otras dos actividades (de inversión o de financiación).

Por disposición del Manual de Políticas Contables (MPC), **COMFAORIENTE** acostumbra presentar dentro de la actividad operativa, tanto el método directo que muestra el efectivo recibido y pagado y el método indirecto, mostrando una conciliación de los remanentes acumulados con el propósito de observar porqué los remanentes son diferentes al aumento o disminución del efectivo y en especial para mostrar dentro del estado de flujos de efectivo, o sea, estos procedimientos son los que determina la base del devengo13 en NIIF, que son fundamentalmente las causaciones de cuentas por cobrar y los ingresos y las cuentas por pagar que generan los costos y gastos del ejercicio, así como las asignaciones por ingresos, costos y gastos de aquellas partidas que se reconocen sin considerarse aún como tales denominadas estimaciones contables, entre ellas, las partidas que se reconocen en resultados pero que no generan entrada ni salida de efectivo como las depreciaciones, deterioro, amortizaciones, provisiones, recuperaciones y otros ajustes mensuales que deben realizarse para cumplir las normas contables; así como mostrar las variaciones de un período a otro de aquellas cuentas que afectan el capital de trabajo como son los activos y pasivos corrientes preferentemente.

**Resumen por Actividades del Estado de Flujos de Efectivo**

El estado de flujos de efectivo consolidado en miles de pesos ($.000) resumido por actividades del período correspondiente al año 2020 comparado con el del año 2019, presenta las siguientes variaciones:

| RESUMEN POR ACTIVIDADES CONSOLIDADO GENERAL DE COMFAORIENTE, de enero 1 a diciembre 31 de: | | | | |
|---|---|---|---|---|
| ACTIVIDAD DEL ESTADO DE FLUJOS DE EFECTIVO HISTÓRICOS | AÑO 2020 | AÑO 2019 | VARIACIÓN ABSOLUTA($) | VARIACIÓN RELATIVA (%) |
| 1- ACTIVIDAD OPERATIVA O DE OPERACIÓN | 28.347.340 | 10.670.446 | 17.676.894 | 165,66 |
| 2- ACTIVIDAD DE INVERSIÓN | -3.525.521 | -5.322.632 | 1.797.111 | -33,76 |
| 3- ACTIVIDAD DE FINANCIACIÓN | 1.766.688 | 1.142.058 | 624.630 | 54,69 |
| **AUMENTO O DISMINUCIÓN NETA DEL EFECTIVO Y EQUIVALENTES** | **26.588.507** | **6.489.873** | **20.098.635** | **309,69** |

9 Actividad de Operación= Son las actividades que constituyen la principal fuente de ingresos de actividades ordinarias de una entidad y que afectan normalmente los resultados.

10 Actividad de Inversión= Corresponden a la adquisición o venta de activos fijos y otras inversiones no incluidas dentro de los equivalentes al efectivo.

11 Actividad de Financiación= Son las actividades que dan lugar a cambios en el tamaño de una entidad y de las financiaciones recibidas de terceros, como sus pagos. En la Caja se manejan los fondos de ley y sus aplicaciones dentro de esta actividad.

12 Los equivalentes al efectivo son inversiones en CDT o CDAT, que se hayan adquirido a corto plazo (90 días) o también depósitos fiduciarios que se adquieren con propósito operativos y no con fines de inversión.

13 La base del devengo en NIIF, se denomina base contable de acumulación (o devengo), todas las partidas que se reconozcan como activos, pasivos, patrimonio, ingresos o gastos, siempre y cuando satisfagan las definiciones y criterios de reconocimiento (que tengan un beneficio futuro y sean medibles con fiabilidad), es decir, que un estado de flujos de efectivo no se presenta con la base del devengo sino con la base de caja (efectivo recibido o pagado), en cuyo estado no aparece ningún elemento ni de situación financiera (activo, pasivo y patrimonio) ni de rendimiento (ingresos y gastos).

El efectivo se aumentó en $20.098,6 millones representado en un 309,69% debido a un gran incremento en la actividad operativa de $17.676,9 millones (165,66%), menores inversiones efectuadas por $1.797,1 millones (33,76%) y por mayores valores recibidos en los fondos de ley y financiaciones por leasing en $624,6 millones (54,69%)
Por segmentos del negocio, el aumento del efectivo del período del año 2020 por $26.588,5millones, está representado en:

| RESUMEN POR ACTIVIDADES Y POR SEGMENTOS DEL NEGOCIO enero a diciembre 2020 (Miles $) | | | | |
|---|---|---|---|---|
| **CLASE DE ACTIVIDAD DEL NEGOCIO** | **CONSOLIDADO** | **IPS** | **EPS** | **SUBSIDIO FAMILIAR** |
| 1- OPERATIVA O DE OPERACIÓN | 28.347.340 | 2.831.230 | 20.930.312 | 4.585.799 |
| 2- DE INVERSIÓN | -3.525.521 | -406.013 | -1.153.538 | -1.965.970 |
| 3- DE FINANCIACIÓN (Fondos de Ley y financiacione | 1.766.688 | -726.995 | 983.963 | 1.509.720 |
| **AUMENTO O (DISMINUCIÓN) DEL EFECTIVO** | **26.588.507** | **1.698.222** | **20.760.737** | **4.129.549** |
| EFECTIVO A PRINCIPIO DE AÑO | 41.343.938 | 2.510.713 | 12.530.848 | 26.302.378 |
| **EFECTIVO AL 31 DE DICIEMBRE DE 2020** | **67.932.446** | **4.208.935** | **33.291.584** | **30.431.927** |

Los saldos de efectivo y equivalentes al efectivo a diciembre 31 de 2020 y 2019, corresponden en miles de pesos:

| CONCILIACION DEL EFECTIVO Y EQUIVALENTES AL EFECTIVO A DICIEMBRE 31 DE 2020 EN MILES DE $ | | | | | |
|---|---|---|---|---|---|
| **RUBROS DE EFECTIVO Y EQUIVALENTES** | **CONSOLIDADO 2020** | **IPS 2020** | **EPS SC 2020** | **SUBSIDIO FAMILIAR 2020** | **A DIC 2019** |
| EFECTIVO Y EQUIVALENTES DE EFECTIVO CORRIENTES | 46.377.295 | 4.208.935 | 33.291.584 | 8.876.776 | 23.553.578 |
| INVERSIONES DE USO OPERATIVO | 0 | | | 0 | 0 |
| FONDOS DE LEY CON DESTINACION ESPECIFICA (RESTRINGIDO | 11.349.160 | | | 11.349.160 | 11.109.942 |
| FONDOS Y CONVENIOS DE COOPERACION (RESTRINGIDO) | 63.289 | | | 63.289 | 474.131 |
| SALDO PARA OBRAS Y PROGRAMAS DE BENEFICIO SOCIAL | 3.275.109 | | | 3.275.109 | 2.361.495 |
| EXCEDENTES DEL 55% | 6.867.592 | | | 6.867.592 | 3.844.792 |
| **TOTALES** | **67.932.446** | **4.208.935** | **33.291.584** | **30.431.927** | **41.343.938** |

## Análisis comparativo del método directo del Consolidado:

**CAJA DE COMPENSACION FAMILIAR DEL ORIENTE COLOMBIANO "COMFAORIENTE"**
**ESTADO FLUJOS DE EFECTIVO**
**PERIODO ENERO 01 A DICIEMBRE 31 DE 2020**
**METODO DIRECTO EN PESOS COLOMBIANOS**

| | **2020** | **2019** | **VARIACIóN ABSOLUTA ($)** | **VARIACIóN RELATIVA (%)** |
|---|---|---|---|---|
| **1-ACTIVIDAD OPERATIVA** | | | | |
| EFECTIVO RECIBIDO DE: | | | | |
| APORTES | 52,726,082 | 49,769,122 | 2,956,961 | 5.94% |
| SECTOR SALUD | 200,984,977 | 125,565,294 | 75,419,683 | 60.06% |
| SERVICIOS SOCIALES | 6,157,833 | 25,499,758 | -19,341,924 | -75.85% |
| **TOTAL EFECTIVO RECIBIDO** | **259,868,892** | **200,834,173** | **59,034,719** | **29.39%** |
| **EFECTIVO PAGADO POR:** | | | | |
| SUBSIDIOS | -18,948,529 | -19,416,709 | 468,180 | -2.41% |
| SECTOR SALUD | -177,483,216 | -128,354,024 | -49,129,192 | 38.28% |
| APROPIACIONES DE LEY Y TRANSFERENCIAS | -18,351,504 | -17,314,005 | -1,037,499 | 5.99% |
| OTROS COSTOS Y GASTOS SERVICIOS SOCIALES Y ADMON | -16,606,622 | -24,634,792 | 8,028,170 | -32.59% |
| **TOTAL EFECTIVO PAGADO** | **-231,389,870** | **-189,719,529** | **-41,670,341** | **21.96%** |
| **EFECTIVO NETO DE OPERACIóN** | **28,479,022** | **11,114,644** | **17,364,378** | **156.23%** |
| COSTO INTEGRAL DE FINANCIAMIENTO: | | | | |
| FINANCIEROS RECIBIDOS | 689,522 | 446,728 | 242,794 | 54.35% |
| FINANCIEROS PAGADOS | -475,455 | -534,336 | 58,881 | -11.02% |
| IMPUESTOS PAGADOS | -345,748 | -356,590 | 10,841 | -3.04% |
| **TOTAL COSTO INTEGRAL DE FINANCIAMIENTO** | **-131,682** | **-444,198** | **312,516** | **-70.36%** |
| **EFECTIVO NETO POR ACTIVIDAD OPERATIVA** | **28,347,340** | **10,670,446** | **17,676,894** | **165.66%** |

Hubo aumentos en los ingresos de aportes en un 6,02% y en salud de un 60,06% y disminución en los servicios sociales de un 75,85% por el cierre de varios servicios sociales por efecto de la emergencia sanitaria del Covid 19 decretada por el gobierno nacional.

En cuanto al efectivo pagado, los subsidios disminuyeron en un 2,41% y en los costos y gastos por servicios sociales y administración de un 32,59%; aumentos en el sector salud de 38,28% y en apropiaciones de ley y transferencias aumento de un 5,99% muy similares al aumento de los aportes del 4%.

En cuanto al costo integral de financiamiento que lo conforman los ingresos y gastos financieros como los impuestos pagados, en el neto hubo disminución de costos porqué los ingresos financieros aumentaron en un 54,35%, los financieros pagados disminuyeron en un 11,02% y los impuestos pagados en un 3,04%.

**Análisis comparativo del método Indirecto del Consolidado:**

| CONCILIACION DE LOS REMANENTES NETOS (MÉTODO INDIRECTO) | | | | |
|---|---|---|---|---|
| **CONCEPTOS** | **DICIEMBRE 31 2020** | **DICIEMBRE 31 2019** | **VARIACIóN ABSOLUTA ($)** | **VARIACIóN RELATIVA (%)** |
| REMANENTE DEL EJERCICIO | 6,461,270 | 1,283,589 | 5,177,681 | 403.38% |
| **PARTIDAS QUE NO GENERAN ENTRADA NI SALIDA DE EFECTIVO** | | | | |
| DEPRECIACION DEL AÑO | 976,366 | 1,632,064 | -655,698 | -40.18% |
| AMORTIZACION DEL AÑO | 170,371 | 70,988 | 99,383 | 140.00% |
| DETERIORO DE LA CARTERA | 4,175,234 | 1,432,178 | 2,743,056 | 191.53% |
| PERDIDA POR BAJAS DE ACTIVOS | 0 | 0 | 0 | |
| AJUSTES DE EJERCICIOS ANTERIORES | 0 | 7,711 | -7,711 | -100.00% |
| SUBSIDIOS NO COBRADOS | -168,446 | -198,434 | 29,988 | -15.11% |
| AFECTACIONES POR PROVISIONES POR CONTINGENCIAS | 23,232,786 | 5,727,789 | 17,504,997 | 305.62% |
| RECUPERACIONES EFECTUADAS | -2,860,375 | -1,069,054 | -1,791,321 | 167.56% |
| COSTO AMORTIZADO CUENTAS X COBRAR | -297,749 | 344,413 | -642,162 | -186.45% |
| COSTO AMORTIZADO CUENTAS X PAGAR | 296,168 | -284,638 | 580,807 | -204.05% |
| **TOTALES:** | **25,524,355** | **7,663,017** | **17,861,338** | 233.08% |
| **EFECTIVO GENERADO POR LA OPERACIóN** | **31,985,625** | **8,946,606** | **23,039,019** | 257.52% |
| | | | | |
| **VARIACIONES DE PARTIDAS QUE AFECTAN EL CAPITAL DE TRABAJO** | | | | |
| DEUDORES | -4,322,248 | 1,829,721 | -6,151,969 | -336.22% |
| GASTOS PAGADOS POR ANTICIPADO | 0 | 110,956 | -110,956 | -100.00% |
| INTANGIBLES | 295,911 | 0 | 295,911 | |
| CUENTAS POR PAGAR | 419,687 | -584,450 | 1,004,136 | -171.81% |
| IMPUESTOS, GRAVÁMENES Y TASAS | 17,055 | -10,182 | 27,237 | -267.51% |
| BENEFICIOS A EMPLEADOS POR PAGAR | 135,488 | 82,145 | 53,343 | 64.94% |
| INGRESOS RECIBIDOS POR ANTICIPADO | -184,178 | 295,649 | -479,827 | -162.30% |
| **TOTAL VARIACIONES DE PARTIDAS QUE AFECTAN EL C/T** | **-3,638,285** | **1,723,840** | **-5,362,125** | **-311.06%** |
| **EFECTIVO NETO GENERADO POR LA ACTIVIDAD OPERATIVA** | **28,347,340** | **10,670,446** | **17,676,894** | **165.66%** |

El método directo sirve más para proyectar los flujos de efectivo, sin embargo, el método indirecto es más representativo para analizar las causas del aumento o disminución del efectivo dentro de la actividad de operación y se puede visualizar los efectos del método del devengo de NIIF en la generación o salida de efectivo, ya sea:

a) por las partidas que afectan los resultados y que no representan entrada ni salida de efectivo, tales como la depreciación, amortización, deterioro, subsidios no cobrados, afectación de la reserva legal en salud, costo amortizado y otras; y
b) variaciones de las partidas de activos y pasivos que afectan el capital de trabajo, en deudores, otros activos, cuentas por pagar, beneficios a empleados, impuestos, etc.

**OTRAS ACTIVIDADES**
**Actividad de Inversión:**

| CUENTAS Y CONCEPTOS DEL ESTADO DE FLUJOS DE EFECTIVO | 2020 | 2019 | VARIACIÓN ABSOLUTA ($) | VARIACIÓN RELATIVA (%) |
|---|---|---|---|---|
| **2- ACTIVIDAD DE INVERSION** | | | | |
| AUMENTO DEUDORES SOCIALES | -22.862 | -31.812 | 8.950 | -28,13 |
| COMPRAS DE ACTIVOS FIJOS | -2.356.627 | -4.978.463 | 2.621.836 | -52,66 |
| INVERSIONES | 0 | 505.553 | -505.553 | -100,00 |
| DEPÓSITOS EN GARANTÍA | -849.963 | | -849.963 | 0,00 |
| COMPRA DE INTANGIBLES | -295.911 | -820.111 | 524.200 | -63,92 |
| PRESTAMOS A EMPLEADOS (NETO) | -158 | 2.201 | -2.359 | -107,19 |
| **EFECTIVO NETO POR ACTIVIDAD DE INVERSION** | **-3.525.521** | **-5.322.632** | **1.797.111** | **-33,76** |

En la **actividad de inversión**, hubo una disminución de un 33.76% por disminución en las compras de un 52,66%, no redención de inversiones, creación de un depósito en garantía, por embargo de cuentas en salud, disminución de inversiones en intangibles en un 63,92% y disminución en las colocaciones netas en los créditos sociales en un 28,13%.

| CUENTAS Y CONCEPTOS DEL ESTADO DE FLUJOS DE EFECTIVO | 2020 | 2019 | VARIACIÓN ABSOLUTA ($) | VARIACIÓN RELATIVA (%) |
|---|---|---|---|---|
| **3-ACTIVIDAD DE FINANCIACION** | | | | |
| TRASLADOS POR APROPIACIONES DE LEY | 18.351.504 | 17.314.005 | 1.037.499 | 5,99 |
| VARIACIONES DE LOS FONDOS DE LEY | -16.691.566 | -16.619.439 | -72.127 | 0,43 |
| NUEVAS OBLIGACIONES FINANCIERAS | 295.911 | 511.077 | -215.166 | -42,10 |
| PAGO DE OBLIGACIONES FINANCIERAS | -189.160 | -63.585 | -125.576 | 197,49 |
| **EFECTIVO NETO POR ACTIVIDAD DE FINANCIACION** | **1.766.688** | **1.142.058** | **624.630** | **54,69** |

En la **actividad de financiación**, las aplicaciones o usos en los fondos de ley y convenios se aumentaron en un 0,43%, cuando los fondos de ley habían aumentado en un 5,99%.

En cuanto al financiamiento externo solo se ha dado en los usos de los leasings para la compra de computadores y software de sistemas para uso en salud preferencialmente.

# NOTA 18

## CUENTAS DE ORDEN

Representan las cuentas que reflejan hechos o circunstancias de los cuales se pueden generar derechos afectando la estructura financiera de la Corporación.
Los derechos contingentes aquí expuestos comprenden el registro de los compromisos de las cuales se pueden derivar derechos a favor del ente y a cargo de terceros.

**CUENTAS DE ORDEN DEUDORAS**

| | Miles de pesos | |
|---|---|---|
| | 2020 | 2019 |
| **CUENTAS DEUDORAS:** | | |
| DEUDORAS DE BIENES Y VALORES ENTREGADOS EN CUSTODIA | 2,395,145 | 2,483,210 |
| DEUDORAS DIVERSAS | 1,900,785 | 1.547.019 |
| **TOTAL CUENTAS DE ORDEN DEUDORAS** | **4,295,930** | **4,030,229** |

En el Régimen del Subsidio Familiar, las Cuentas de Orden Deudoras de Bienes y Valores Entregados en Custodia, reflejan los saldos de los fondos e intereses de los créditos otorgados a los afiliados, a la recuperación de los créditos otorgados por el Fondo para el empleo y la Protección al Desempleo e intereses de mora, modalidad de Microcrédito.

## CUENTAS DE ORDEN ACREEDORAS

| | Miles de pesos | |
|---|---|---|
| | 2020 | 2019 |
| **CUENTAS ACREEDORAS:** | | |
| ACREEDORAS DE BIENES Y VALORES RECIBIDOS DE TERCEROS | 506,329 | 506,329 |
| OTRAS CUENTAS DE ORDEN ACREEDORAS | 4,570,786 | 5,159,032 |
| **TOTAL CUENTAS DE ORDEN ACREEDORAS** | **5,077,115** | **5,665,361** |

En el Programa de ComfaOriente EPS-S, Otras Cuentas de Orden Acreedoras reflejan el control de los recobros a la red prestadora, por la modalidad de Capitado y el control de los recobros por medicamentos no PBS.

# NOTA 19

# INGRESOS

| | Valores en Miles de Pesos | |
|---|---|---|
| **DESCRIPCIóN** | **31 de diciembre 2020** | **31 de diciembre 2019** |
| **INGRESOS DE ACTIVIDADES ORDINARIAS** | | |
| DE EMPRESAS AFILIADAS 4% | 52,438,579 | 49,459,861 |
| DE INDEPENDIENTES | 37,394 | 34,040 |
| DE PENSIONADOS Y EMPLEADOS | 2,105 | 998 |
| INTERESES POR MORA DE APORTES | 76,744 | 76,016 |
| RENDIMIENTOS GENERADOS RECURSOS 4% | 171,261 | 198,207 |
| APORTES POR EMP NO AFIL-PRESCRITOS | 49,333 | 32,773 |
| **TOTAL APORTES** | **52,775,416** | **49,801,895** |
| RECURSOS DE LEY 1929/2018 | 1,312,198 | 1,237,316 |
| SALUD REGIMEN SUBSIDIADO | 188,390,682 | 130,537,234 |
| SALUD REGIMEN CONTRIBUTIVO | 3,411,110 | 987,693 |
| SALUD IPS | 6,574,527 | 4,722,936 |
| **TOTAL INGRESOS POR SALUD** | **199,688,517** | **137,485,179** |
| EDUCACIóN | 5,799,507 | 5,808,606 |
| EDUCACIóN P/TRABAJO Y DESAR.HUMANO | 938,010 | 1,374,879 |
| VIVIENDA | 41,333 | 204,050 |
| RECREACION DEPORTE Y TURISMO | 846,858 | 1,634,704 |
| CREDITO SOCIAL | 310,043 | 377,280 |
| **TOTAL INGRESOS SERV. SOCIALES** | **7,935,751** | **9,399,519** |
| | | |
| **TOTAL INGRESOS DE ACTIVIDADES ORDINARIAS** | **260,399,684** | **196,686,593** |
| **OTROS INGRESOS** | | |
| ADMINISTRACIóN | 341,439 | 418,064 |
| SALUD REGIMEN SUBSIDIADO | 3,052,346 | 1,167,632 |
| SALUD IPS | 47,659 | 1,640 |
| SALUD REGIMEN CONTRIBUTIVO | 27,739 | 4,393 |
| EDUCACIóN | 94,320 | 218,453 |
| EDUCACIóN P/TRABAJO Y DESAR.HUMANO | 149,486 | 64,428 |
| VIVIENDA | 6,761 | 1,163 |
| RECREACION DEPORTES Y TURISMO | 66,208 | 47,979 |
| CREDITO SOCIAL | 30,533 | 36,083 |
| **TOTAL OTROS INGRESOS** | **3,816,491** | **1,959,835** |
| **TOTAL INGRESOS** | **264,216,175** | **198,646,428** |

**INGRESOS DE ACTIVIDADES ORDINARIAS**

Los Ingresos están conformados por las cuentas que representan los beneficios operativos y financieros que recibe la Caja en desarrollo del giro normal de su actividad.

Se registran por el sistema de causación excepto el recaudo de los aportes que se contabilizan por el sistema de Caja, según lo dispuesto en la Resolución 0044 de 2017 los cuales se reciben a través del sistema de pago en línea por planilla unificada.

Los Ingresos de Actividades Ordinarias representan el 98.56% con respecto al Total de Ingresos, distribuidos así:

| CONCEPTO | PORCENTAJE |
|---|---|
| APORTES EMPRESAS 4% | 19.95% |
| APORTES EMPRESAS NO AFIL. PRESCRITOS | 0.02% |
| RECURSOS LEY 1929 DE 2018 | 0.50% |
| SALUD REGIMEN SUBSIDIADO | 71.30% |
| SALUD REGIMEN CONTRIBUTIVO | 1.29% |
| SALUD IPS | 2.49% |
| EDUCACIóN | 2.19% |
| EDUCACIóN P/TRABAJO Y DESAR.HUMANO | 0.36% |
| VIVIENDA | 0.02% |
| RECREACION DEPORTE Y TURISMO | 0.32% |
| CREDITO SOCIAL | 0.12% |

**Ingresos por Aportes:** representan el 19.95% con respecto al total de ingresos, corresponde a los aportes recibidos de las empresas afiliadas de independientes y pensionados de acuerdo con las disposiciones legales del subsidio familiar.

**Ingresos por Aportes empresas No afiliadas Prescritos**: Refleja aporte por empresas no afiliadas los cuales prescribieron de acuerdo a las instrucciones impartidas en la Circular Externa 00020 de 2017 expedida por la Superintendencia del Subsidio Familiar. Representan el 0.02% con respecto al total de ingresos

**Ingresos Recursos Ley 1929 de 2018:** Representan el 0.50% con respecto al total de Ingresos. ComfaOriente EPS´s viene dando cumplimiento a la Resolución 0420 de 2019, reconociendo los recursos que trata la Ley 1929 de 2018 como ingresos.

El Consejo Directivo de la Corporación aprobó que estos recursos serán para saneamiento de pasivos, tal como consta en Acta No. 1069 del 14 de diciembre de 2018. Durante la vigencia 2020 se recibieron los siguientes ingresos por este concepto:

| MES | VALOR |
|---|---|
| ENERO | 55,299 |
| FEBRERO | 123,156 |
| MARZO | 131,004 |
| ABRIL | 106,218 |
| MAYO | 84,496 |
| JUNIO | 107,886 |
| JULIO | 132,487 |
| AGOSTO | 104,952 |
| SEPTIEMBRE | 107,201 |
| OCTUBRE | 108,047 |
| NOVIEMBRE | 109,164 |
| DICIEMBRE | 142,287 |
| **TOTAL** | **1,312,197** |

*Cifras en Miles de Pesos*

**Ingresos por Comfaoriente EPS-S:** Representan el 71.30%. Con respecto al Total de Ingresos.

Están conformados por la causación de UPC –S según la liquidación mensual de afiliados, Aplicación de los recursos del Art. 217 de la Ley 100/93, copagos que efectúan los afiliados y demás ingresos.

Según la base de datos publicada como población total por BDUA-FOSYGA a corte 31 de Diciembre de 2020, Comfaoriente EPS-S presentó 176.308 afiliados distribuidos en 18 municipios del Norte de Santander.

| ITEM | MUNICIPIO | Cod_Mpio | CONTRIBUTIVO | SUBSIDIADO | TOTAL |
|---|---|---|---|---|---|
| 1 | CUCUTA | 1 | 3675 | 79,708 | 83,383 |
| 2 | ARBOLEDAS | 51 | 154 | 3,449 | 3,603 |
| 3 | CACOTA | 125 | 59 | 908 | 967 |
| 4 | CACHIRA | 128 | 6 | 877 | 883 |
| 5 | CONVENCION | 206 | 122 | 5,823 | 5,945 |
| 6 | CUCUTILLA | 223 | 181 | 5,905 | 6,086 |
| 7 | EL CARMEN | 245 | 141 | 7,831 | 7,972 |
| 8 | EL TARRA | 250 | 145 | 11,950 | 12,095 |
| 9 | EL ZULIA | 261 | 554 | 10,362 | 10,916 |
| 10 | GRAMALOTE | 313 | 178 | 2,266 | 2,444 |
| 11 | HERRAN | 347 | 125 | 2,143 | 2,268 |
| 12 | OCAÑA | 498 | 405 | 11,598 | 12,003 |
| 13 | PAMPLONA | 518 | 235 | 3,051 | 3,286 |
| 14 | RAGONVALIA | 599 | 17 | 840 | 857 |
| 15 | SANTIAGO | 680 | 89 | 1,872 | 1,961 |
| 16 | TEORAMA | 800 | 123 | 7,010 | 7,133 |
| 17 | TIBU | 810 | 895 | 16,842 | 17,737 |
| 18 | VILLA CARO | 871 | 135 | 3,873 | 4,008 |
| | | **TOTALES** | **7,239** | **176,308** | **183,547** |

Estos Ingresos se contabilizaron teniendo en cuenta la liquidación mensual de afiliados durante la presente vigencia, teniendo en cuenta el valor de la UPC-S reconocido por el Ministerio de Salud y Protección Social de acuerdo a la clasificación de los grupos etáreos por la población afiliada, esta UPC-S es la prima que el sistema de salud paga para garantizar la atención en salud a cada uno de sus afiliados, la cual tuvo el siguiente incremento:

| UPC SUBSIDIADO | (RESOL 3513 DE 2019) UPC VIG. 2020 | RESOL 5858 DE 2018) UPC VIG. 2019 | VARIACION | % |
|---|---|---|---|---|
| GENERAL | $829,526.40 | $787,327,20 | $42,199.20 | 5.36% |
| CUCUTA | $953,956.80 | $905,425.20 | $48,531.60 | 5.36% |
| CACHIRA, CONVENCION, EL CARMEN, TEORAMA Y VILLA CARO | $924,674.40 | $877,633.20 | $47,041.20 | 5.36% |

En miles de pesos

**Ingresos por Comfaoriente EPS Régimen Contributivo:**

Representan el 1.29%, con respecto al Total de Ingresos, obtenidos por la corporación y la garantía de la prestación de los servicios incluidos en el Plan de Beneficios de Salud a los afiliados por concepto de movilidad al régimen contributivo, según el Decreto 3047 Del 27 de diciembre de 2013, hoy compilado en el Decreto Único Reglamentario 780 de 2016 PARTE 1, TITULO 7 "TRASLADOS Y MOVILIDAD". Al 31 de diciembre de 2020 presentó 176,308 afiliados activos régimen subsidiado, y 7,239 activos Régimen Contributivo, publicados a través del SFTP del Ministerio de Salud y Protección, es la siguiente:

| ITEM | MUNICIPIO | Cod_Mpio | CONTRIBUTIVO | SUBSIDIADO | TOTAL |
|---|---|---|---|---|---|
| 1 | CUCUTA | 1 | 3675 | 79,708 | 83,383 |
| 2 | ARBOLEDAS | 51 | 154 | 3,449 | 3,603 |
| 3 | CACOTA | 125 | 59 | 908 | 967 |
| 4 | CACHIRA | 128 | 6 | 877 | 883 |
| 5 | CONVENCION | 206 | 122 | 5,823 | 5,945 |
| 6 | CUCUTILLA | 223 | 181 | 5,905 | 6,086 |
| 7 | EL CARMEN | 245 | 141 | 7,831 | 7,972 |
| 8 | EL TARRA | 250 | 145 | 11,950 | 12,095 |
| 9 | EL ZULIA | 261 | 554 | 10,362 | 10,916 |
| 10 | GRAMALOTE | 313 | 178 | 2,266 | 2,444 |
| 11 | HERRAN | 347 | 125 | 2,143 | 2,268 |
| 12 | OCAÑA | 498 | 405 | 11,598 | 12,003 |
| 13 | PAMPLONA | 518 | 235 | 3,051 | 3,286 |
| 14 | RAGONVALIA | 599 | 17 | 840 | 857 |
| 15 | SANTIAGO | 680 | 89 | 1,872 | 1,961 |
| 16 | TEORAMA | 800 | 123 | 7,010 | 7,133 |
| 17 | TIBU | 810 | 895 | 16,842 | 17,737 |
| 18 | VILLA CARO | 871 | 135 | 3,873 | 4,008 |
| | | **TOTALES** | **7,239** | **176,308** | **183,547** |

La Unidad de Pago de Capitación UPC-C es reconocida por el Ministerio de Salud y Protección Social – ADRES, al Programa de Salud mediante el proceso de compensación establecido en el Decreto 780 de 2016 en el Artículo 2.6.1.1.2.6 para la vigencia de 2020 tuvo el siguiente incremento:

| UPC CONTRIBUTIVO | (RESOL 3513 DE 2019) UPC VIG. 2020 | (RESOL 5888 DE 2018) UPC VIG. 2019 | VARIACION | % |
|---|---|---|---|---|
| GENERAL | $892.291,20 | $847.180,80 | $45.410,40 | 5.36% |
| CUCUTA | $980.600,40 | $930.711,60 | $49.888,80 | 5.36% |
| CACHIRA, CONVENCION, EL CARMEN, TEORAMA Y VILLA CARO | $981.849,60 | $931.899,60 | $49.950,00 | 5.36% |

***Cifras Miles de Pesos***

A continuación, se relaciona el número de afiliados del año 2020 comparativo con año 2019, correspondientes a los programas del Régimen Subsidiado y para efectos de movilidad Régimen Contributivo.

| PROGRAMA | NUMERO DE AFILIADOS 2020 | NUMERO DE AFILIADOS 2019 | VARIACION | % VARIACION |
|---|---|---|---|---|
| **REGIMEN SUBSIDIADO** | 176,308 | 173,471 | 2,837 | 1.64% |
| **REGIMEN CONTRIBUTIVO** | 7,239 | 5,415 | 1,824 | 1.05% |

Los ingresos de SALUD IPS representan el 2.49% con respecto al Total de Ingresos. Comprende los contratos por capitación, evento y otros ingresos propios derivados de su actividad.

Los ingresos por los servicios sociales representan el 3.0% con respecto al Total de Ingresos, están conformados por:

El Servicio de Educación el cual representa el 2.19% con respecto al total de ingresos este servicio se presta a través de la Institución Educativa Gimnasio Campestre Comfaoriente el cual se encuentra ubicado en el kilómetro 4 Vía Boconó en el Municipio de Villa del Rosario, junto al Centro Recreacional Villa Silvania, abarca los Ciclos: I (Básica Primaria), II (Básica Secundaria y Media Vocacional). La Institución continúa fortaleciendo su modelo pedagógico a través del desarrollo de

diversas actividades. Adicional se ofrece a los afiliados el Programa de Bachillerato por Ciclos. En el Municipio de Ocaña se presta los servicios de Educación en el Centro Educativo Comfaoriente Ocaña, En el Municipio de Pamplona en el Centro Educativo Comfaoriente Pamplona

Durante la presente vigencia, presento una cobertura de 1.092 alumnos en Cúcuta.

En el Municipio de Ocaña, este servicio se ofrece a través del Centro Educativo Comfaoriente Ocaña que brinda a sus estudiantes ambientes enriquecedores en conocimiento y calidez a través de las relaciones entre estudiante-estudiante. estudiante-docente, dando un excelente desempeño académico y pedagógico.

El Centro Educativo Comfaoriente Ocaña ha logrado gran posicionamiento en este Municipio, esto demuestra que los cambios e innovaciones y nuevas políticas educativas han alcanzado el objetivo de mejorar la calidad y brindar un gran servicio a los afiliados de la Caja en la Seccional de Ocaña. Durante la presente vigencia, presentó una cobertura de 137 alumnos.

En el Municipio de Pamplona, Centro Educativo Comfaoriente Pamplona atiende el servicio de Educación para los grados de Preescolar y Primero a quinto Primaria. Durante la presente vigencia, presentó una cobertura de 132 alumnos.

Para un total de coberturas en el Servicio de Educación Cúcuta, Ocaña y Pamplona de 1.535 alumnos

El Servicio de Educación para el Trabajo y el Desarrollo Humano, representa el 0.36% con respecto al total de ingresos. Este servicio contribuye al mejoramiento de la calidad de vida de los afiliados, se ofrecieron Programas Técnicos como Asistente Administrativo, Seguridad Ocupacional, Diseño Gráfico, Estética y Belleza Corporal, Diseño y Confección de Modas y Auxiliar de Servicios Farmacéuticos, permitiendo al estudiante desarrollar competencias laborales para ejercer una actividad productiva.
Sede Cúcuta: 16.013 cobertura/alumnos
Sede Ocaña: 868 cobertura/alumnos
Sede Pamplona: 1.701 cobertura/alumnos
Para un Total de: 18.582 cobertura/alumnos

El Servicio de Recreación, representa el 0.32% con respecto al total de ingresos, este servicio se ofrece a través de los Centros Recreacionales de Comfaoriente ubicados en los Municipios de Ocaña y Cúcuta, en el cual se pueden desarrollar diversas actividades de esparcimiento en campos deportivos como el Futbol, Mini fútbol, Baloncesto, Tejo, Mini tejo, Bolas Criollas, Bolo Campesino con las siguientes coberturas:
Centro Recreacional Villasilvania:
99.571 Cobertura/Uso.
Centro Recreacional Comfaoriente Ocaña:
8.940 Cobertura/Uso
Recreación Comfaoriente Pamplona:
377 Cobertura/Uso
Para un Total de: 108.888 cobertura/usos

El Servicio de Crédito Social representa el 0.12% con respecto al total de ingresos, este servicio colocó 540 créditos, por $2.999.8 millones, distribuidos en las siguientes modalidades:

| CONSOLIDADO EJECUCION CREDITO SOCIAL ENERO 01 A DICIEMBRE 31 DE 2020 | | |
|---|---|---|
| **MODALIDAD** | **CANTIDAD** | **VALOR EN MILES DE PESOS** |
| EDUCACION | 7 | $29,400 |
| TURISMO | 1 | $1,666 |
| SALUD | 35 | $164,272 |
| VIVIENDA | 67 | $341,200 |
| LIBRE INVERSION | 410 | $1,009,922 |
| FOMENTO, EMPRENDIMIENTO | 20 | $109,310 |
| **TOTAL** | **540** | **1,655,770** |

***Cifras en miles de pesos***

El Servicio de Vivienda representa el 0.02% con respecto al total de ingresos.

El Servicio de Vivienda, en cumplimiento del contrato de encargo de gestión suscrito entre las Cajas Compensación Familiar del país y FONVIVIENDA, entidad del Ministerio de Vivienda, Ciudad y Territorio, se atienden las convocatorias abiertas por el Gobierno Nacional, ejecutando una planeación estratégica que se reflejó en los resultados obtenidos.

**OTROS INGRESOS**
A este rubro pertenecen los ingresos provenientes de transacciones diferentes a los del objeto social o giro normal del negocio entre los cuales se encuentran operaciones de carácter financiero, servicios, indemnizaciones y recuperaciones.

Los Otros Ingresos representan el 1.44% con respecto al Total de Ingresos, distribuidos así:

| CONCEPTO | PORCENTAJE |
|---|---|
| Administración | 0.13 |
| ComfaOriente EPS-Subsidiado | 1.15 |
| Comfaoriente EPS-Contributivo | 0.01 |
| Salud IPS | 0.02 |
| Educación | 0.03 |
| Educación para el Trabajo y el Desarrollo Humano | 0.06 |
| Vivienda | 0.00 |
| Recreación | 0.03 |
| Crédito Social | 0.01 |

**Los Otros Ingresos de Administración y Servicios Sociales:**
Contemplan: Los rendimientos financieros recibidos por las diferentes entidades bancarias provenientes de cuentas de ahorro, inversiones temporales. Los Subsidios No cobrados correspondiente a los reintegros de subsidios monetarios que fueron girados oportunamente y que por efectos de la aplicación del artículo 6º Ley 21/82. Prescribieron. Ingresos por Recuperaciones refleja los ingresos extraordinarios originados en la recuperación de costos o gastos por reintegros de provisiones originadas en ejercicios anteriores. Así mismo contemplan los Arrendamientos, las comisiones e ingresos Diversos no mencionados anteriormente.

Los Otros Ingresos del Régimen del Subsidio Familiar, son de $688 millones, representados en Ingresos Financieros por $146 millones; Subsidios No Cobrados por $168 millones; Arrendamientos por $ 74 millones; Recuperaciones por $ 276 millones, Indemnizaciones $8 millones y Diversos $16 millones.

Los Otros Ingresos del Programa Comfaoriente EPS-S y EPS-C por efectos de movilidad, son de $3,080 Millones representados en: Ingresos Financieros por $498 millones; Recuperaciones por $2,582 millones correspondiente a glosas aceptadas por parte de la Red Prestadora de Servicios, recobro póliza de alto costo y descuentos por pronto pago.

Los Otros Ingresos de Programa Salud IPS son de $47 millones, representados en Ingresos Financieros por $46 millones, Recuperaciones $1 millones.

# NOTA 20

## GASTOS Y COSTOS

A este rubro pertenecen los gastos operativos y financieros realizados por la administración en desarrollo del giro normal de la actividad. Así como los costos por la prestación de los mismos que la Corporación ofrece a sus afiliados y beneficiarios.

| | EN MILES DE PESOS | |
|---|---|---|
| **DESCRIPCIóN** | **31 de diciembre 2020** | **31 de diciembre 2019** |
| **G A S T O S** | | |
| **OPERACIONALES** | | |
| **GASTOS DE ADMINISTRACION Y FUNCIONAMIENTO** | **4,199,033** | **3,959,411** |
| SALUD REGIMEN SUBSIDIADO | 12,711,515 | 8,021,696 |
| SALUD REGIMEN CONTRIBUTIVO | 82,962 | 78,193 |
| SALUD IPS | 1,249,790 | 1,563,763 |
| **TOTAL GASTOS SALUD** | **14,044,267** | **9,663,652** |
| EDUCACIóN | 4,047,562 | 4,756,764 |
| EDUCACIóN PARA EL TRABAJO Y DESARROLLO HUMANO | 2,298,157 | 2,996,817 |
| VIVIENDA | 85,743 | 274,193 |
| RECREACIóN DEPORTE Y TURISMO | 3,639,926 | 3,984,677 |
| CREDITO SOCIAL | 151,750 | 140,061 |
| **TOTAL GASTOS SERVICIOS SOCIALES** | **10,223,138** | **12,152,512** |
| | | |
| **TOTAL GASTOS OPERACIONALES** | **28,466,438** | **25,775,575** |
| **TRANSFERENCIAS Y APROPIACIONES APORTES** | | |
| FOVIS-FONDO VIVIENDA INTERES SOCIAL | 6,292,629 | 5,935,183 |
| SALUD LEY 100 ART 217 y LEY 1438/2011 | 2,621,929 | 2,472,993 |
| EDUCACION LEY 115/93 | 4,486,377 | 4,230,792 |
| SUPERINTENDENCIA DEL SUBSIDIO FLIAR | 524,386 | 494,599 |
| FOSFEC Ley 1636/13 | 4,326,183 | 4,080,439 |
| RESERVA LEGAL | 100,000 | 100,000 |
| **TOTALTRANSFERENCIAS Y APROPIACIONES APORTES** | **18,351,504** | **17,314,005** |
| **TRANSFERENCIAS Y APROPIACIONES EMPRESAS NO AFILIADAS - PRESCRITOS** | | |
| FOVIS-FONDO VIVIENDA INTERES SOCIAL | 5,920 | 3,933 |
| SALUD LEY 100 ART 217 y LEY 1438/2011 | 2,467 | 1,639 |
| EDUCACION LEY 115/93 | 4,233 | 2,812 |
| SUPERINTENDENCIA DEL SUBSIDIO FLIAR | 493 | 328 |
| FOSFEC Ley 1636/13 | 4,070 | 2,704 |
| **TOTAL TRANSFERENCIAS Y APROPIACIONES EMP NO AFILIADAS -PRESCRITOS** | **17,183** | **11,415** |
| **OTROS GASTOS** | | |
| ADMINISTRACIóN | 300,565 | 175,926 |
| SALUD REGIMEN SUBSIDIADO | 4,229,529 | 1,409,100 |
| SALUD IPS | 183,484 | 9,742 |
| SALUD REGIMEN CONTRIBUTIVO | 13,699 | 7,537 |
| EDUCACIóN | 59,913 | 24,634 |
| EDUCACION PARA EL TRABAJO Y DESARROLLO H | 35,774 | 23,839 |
| VIVIENDA | 2,480 | 11,332 |
| RECREACION DEPORTE Y TURISMO | 20,061 | 19,155 |
| CREDITO SOCIAL | 2,454 | 5,616 |
| **TOTAL OTROS GASTOS** | **4,847,959** | **1,686,881** |
| **TOTAL GASTOS** | **51,683,084** | **44,787,876** |

| | | |
|---|---|---|
| COSTOS | | |
| COSTOS POR SERVICIOS | | |
| CUOTA MONETARIA | 15,037,570 | 14,859,818 |
| VALOR PERSONAS A CARGO >18 ANOS | 714,726 | 674,009 |
| SUBSIDIO POR TRANSFERENCIA LEY 789/2002 | 3,155,805 | 2,297,095 |
| VALOR PERSONAS A CARGO >18 AÑOS EMP NO AFIL - PRESCRITOS | 674 | 448 |
| SUBSIDIO POR TRANSFERENCIA LEY 789/2002 EMP NO AFIL - PRESCRITOS | 17,166 | 11,404 |
| **TOTAL SUBSIDIO EN DINERO** | **18,925,941** | **17,842,774** |
| | | |
| **SUBSIDIO EN ESPECIE** | **799,294** | **1,749,201** |
| SALUD REGIMEN SUBSIDIADO | 173,461,356 | 123,412,964 |
| SALUD REGIMEN CONTRIBUTIVO | 3,896,291 | 1,419,361 |
| SALUD IPS | 2,155,427 | 2,011,707 |
| **TOTAL COSTO SALUD** | **179,513,074** | **126,844,032** |
| EDUCACIóN | 3,059,311 | 2,488,406 |
| EDUCACIóN P/TRABAJO Y DESAR.HUMANO | 860,906 | 1,117,314 |
| RECREACION DEPORTE Y TURISMO | 2,636,440 | 2,267,169 |
| CREDITO SOCIAL | 276,855 | 265,327 |
| **TOTAL COSTOS SERVICIOS SOCIALES** | **6,833,512** | **6,138,216** |
| **TOTAL COSTOS** | **206,071,821** | **152,574,223** |
| **TOTAL GASTOS Y COSTOS** | **257,754,905** | **197,362,099** |
| **REMANENTES DEL EJERCICIO** | **6,461,270** | **1,283,589** |

**Los GASTOS** representan el 20.05% con respecto al Total de Costos y Gastos.

**Los Gastos de Administración del Régimen del Subsidio Familiar** se ejecutan de acuerdo a lo contemplado en la Ley 21/82, la Ley 789/2002 y Circular externa 020 de 2017, los cuales no podrán exceder del 8% del total de los aportes del 4% recaudado y Aportes de Empresas No afiliada Prescritos. Durante la presente vigencia se encuentran en el 8%.

**Los Gastos Operacionales de Administración y Servicios Sociales** representan el 11.04% con respecto al Total de Costos y Gastos, distribuidos así:

| CONCEPTO | PORCENTAJE |
|---|---|
| Administración | 1.63 |
| Salud Régimen Subsidiado | 4.93 |
| Salud Régimen Contributivo | 0.03 |
| Salud IPS | 0.49 |
| Educación | 1.57 |
| Educación para el Trabajo | 0.89 |
| Vivienda | 0.03 |
| Recreación | 1.41 |
| Crédito Social | 0.06 |

**Las Transferencias y Apropiaciones de Aportes del 4%:** Representan el 7.12% con respecto al Total de Costos y Gastos, corresponde a los valores apropiados y transferidos de acuerdo a lo establecido en la Resolución No.0026 del 30 de enero del 2020 emanada de la Superintendencia del Subsidio Familiar, la cual fue modificada parcialmente por la Resolución 0031 del 06 de febrero de 2020 con un porcentaje así:

| CONCEPTO | PORCENTAJE |
|---|---|
| Fondo de Vivienda de Interés Social–FOVIS- | 2.44 |
| Apropiación Salud Ley 100/93 | 1.02 |
| Educación Ley 115/94 | 1.74 |
| Superintendencia Subsidio Familiar | 0.20 |
| FOSFEC LEY 1636/13 | 1.68 |
| Reserva Legal | 0.04 |

**Otros Gastos,** representan el 1.88%, con respecto al total de Costos y Gastos, los cuales están discriminados así:

| CONCEPTO | PORCENTAJE |
|---|---|
| Administración | 0.12 |
| Salud Régimen Subsidiado | 1.64 |
| Salud Régimen Contributivo | 0.01 |
| Salud IPS | 0.07 |
| Educación | 0.02 |
| Educación para el Trabajo y el Desarrollo Humano | 0.01 |
| Vivienda | 0.00 |
| Recreación | 0.01 |
| Crédito Social | 0.00 |

Los Otros Gastos del Régimen del Subsidio Familiar, son de 421,2 Millones, representados en: Gastos Financieros por $244,4 millones que comprende gastos bancarios, comisiones, intereses, gastos diferencia en tasa de mercado en la ejecución de las diversas transacciones bancarias por $115,5 millones; Comisiones $17,4 millones, Intereses $24,3 millones, Gastos Diferencia en tasa de mercado (Medición posterior - Costo Amortizado) $87,2 millones. Igualmente, Impuestos asumidos por valor $1,6 millones

Los Otros Gastos de Comfaoriente EPS-S-C son de 4,243.2 millones representados en: Gastos Financieros por 228,0 millones, Otros Gastos por $7,1 millones correspondientes a reintegro embargo judicial ESE San Francisco de Asís, Gastos diversos $4,008 millones

Gastos Diversos La ejecución más representativa corresponde al Programa de Salud del Régimen Subsidiado – COMFAORIENTE EPSS, quien para la vigencia 2020 constituyo pasivos contingentes tales como las sanciones interpuestas por la Superintendencia Nacional de Salud, las cuales se encuentran en trámite de la vía administrativa por valor de $421,7 millones.

De igual forma, se reconoció provisiones para contingencias tales como "Auditorias ARS", las cuales son realizadas por la ADRES con el fin de depurar y sanear la Unidad de Pago por Capitación – UPC girada para el periodo objeto de auditoria, la cual, también se encuentra en proceso de discusión en la vía administrativa y vía legal; dichas provisiones ascienden a $1,795,6 millones así mismo, se registró provisiones para procesos jurídicos, teniendo en cuenta los informes presentados por los apoderados y que para esta vigencia refleja una ejecución de $332,2 millones y por último se registraron provisiones para contingencias futuras varias por valor de $1,458,2 millones.

Estas provisiones o pasivos contingentes, permitirán al Programa de Salud del Régimen Subsidiado – COMFAORIENTE EPSS atender el riesgo financiero futuro producto de la operatividad en la prestación de servicios de salud a la población afiliada, a su vez, posibilitara minimizar el impacto patrimonial en la Corporación y garantiza el negocio en marcha de este programa.
Los Otros Gastos del Programas Salud IPS son de $183,4 millones representados en: Gastos Financieros, gastos diversos.

**LOS COSTOS:** Reflejan los valores de la cuota monetaria correspondiente a los subsidios liquidados y/o pagados, los costos por concepto de subsidio en especie como becas de estudio, textos escolares etc; los costos incurridos en la prestación de servicios de salud, educación, educación para el trabajo y el desarrollo humano, recreación y crédito social, representan el 79.95% con respecto al total de costos y gastos, discriminados así:

| CONCEPTO | PORCENTAJE |
|---|---|
| Subsidio en Dinero | 7.34 |
| Subsidio en Especie | 0.31 |
| Salud Régimen Subsidiado | 67.30 |
| Salud Régimen Contributivo | 1.51 |
| Salud IPS | 0.84 |
| Educación | 1.19 |
| Educación para el Trabajo D. | 0.33 |
| Recreación | 1.02 |
| Crédito Social | 0.11 |

El desglose de los Costos Comparativos a corte diciembre 31 de 2020 se detalla a continuación:

**EN MILES DE PESOS**

| DESCRIPCION | Diciembre 31 de 2020 | Diciembre 31 de 2019 |
|---|---|---|
| **COSTOS** | | |
| **COSTOS POR SERVICIOS** | | |
| **SUBSIDIO EN DINERO** | **15,037,570** | **14,859,818** |
| VALOR PERSONAS A CARGO >18 AÑOS | 714,726 | 674,009 |
| SUBSIDIO POR TRANSFERENCIA LEY 789/2002 | 3,155,805 | 2,297,095 |
| VALOR PERSONAS A CARGO > 18 AÑOS EMPRESAS NO AFILIADAS | 674 | 448 |
| SUBSIDIO POR TRANSFERENCIA LEY 789/2002 EMPRESAS NO AFILIADAS PRESCRITOS | 17,166 | 11.404 |
| **TOTAL SUBSIDIO EN DINERO** | **18,925,941** | **17,842,774** |
| | | |
| **SUBSIDIO EN ESPECIE** | **799,294** | **1,749,201** |
| | | |
| SALUD REGIMEN SUBSIDIADO | 173,461,356 | 123,412,964 |
| SALUD REGIMEN CONTRIBUTIVO | 3,896,291 | 1,419,361 |
| SALUD IPS | 2,155,427 | 2,011,707 |
| **TOTAL COSTO SALUD** | **179,513,074** | **126,844,032** |
| | | |
| EDUCACIóN | 3,059,311 | 2,488,406 |
| EDUCACIóN P/TRABAJO Y DESAR.HUMANO | 860,906 | 1,117,314 |
| RECREACION DEPORTE Y TURISMO | 2,636,440 | 2,267,169 |
| CREDITO SOCIAL | 276,855 | 265,327 |
| **TOTAL COSTOS SERVICIOS SOCIALES** | **6,833,512** | **6,138,216** |
| **TOTAL COSTOS** | **206,071,821** | **152,574,223** |

**Los Costos en subsidio en dinero:** Con respecto al Total de Costos y Gastos, representan el 7.34% los cuales se destinan para el pago del subsidio familiar en dinero, en cumplimiento a la Ley 21/82 artículo 43 y Ley 789/2002. La Resolución No. 0026 del 30 de enero de 2020, de la Superintendencia del Subsidio Familiar, estableció la cuota monetaria en la vigencia 2020 para el departamento Norte de Santander en $30.942.

**Costos Subsidio en Especie:** Durante la presente vigencia se ejecutaron $799,2 millones, los cuales fueron invertidos en los programas del Adulto Mayor, Discapacitados, Capacitación Docentes Convenio Ministerio de Educación, Restaurante Escolar y útiles escolares, becas, recreación turismo, representan el 0.31% con respecto al total de Costos y Gastos.

**Costos ComfaOriente EPS-S:** Registra el valor de los costos incurridos en la prestación de los servicios del Programa Régimen Subsidiado, representan el 67.30% con respecto al total de Costos y Gastos.

Para la vigencia de 2020, el programa de salud EPS¨S del Régimen Subsidiado y Régimen Contributivo por efecto de movilidad ejecuto costos en salud del 92.00% y 131.47% respectivamente, frente a los ingresos por unidad de pago por capitación UPC.

**Los Costos de la IPS,** Representan el 0.84% con respecto al total de Costos y Gastos, refleja el valor de los costos incurridos en la operación para el funcionamiento de esta.

**Los Costos de los Servicios Sociales:** Representan el 2.65% con respecto al total de Costos y Gastos, refleja el valor de los costos incurridos en la venta y prestación de servicios en educación en los niveles de preescolar, primaria y secundaria, servicios prestados por concepto de los programas ofrecidos para formación laboral, académica e informal, costos incurridos en la prestación de servicios suministrados a través de los centros recreativos, así como los costos generados en los programas de servicios de crédito sociales en sus diferentes líneas tales como libre inversión, vivienda, educación, salud.

# NOTA 21

## REMUNERACIONES DEL PERSONAL CLAVE DE LA GERENCIA

El personal clave de la gerencia comprende a las personas que tienen autoridad y responsabilidad para planificar, dirigir y controlar las actividades de COMFAORIENTE.
En el siguiente cuadro se detalla las remuneraciones de dicho personal según sección 33 párrafo 33.6 (NORMA NIIF PARA LAS PYMES):

| | MILES DE PESOS | |
|---|---|---|
| CONCEPTO | 2020 | 2019 |
| ADMINISTRACION | 1,662,603 | 1,428,126 |
| ENTES DE CONTROL | 469,527 | 241,129 |

# NOTA 22

## INDICES FINANCIEROS

Los Índices Financieros permiten evaluar el desempeño financiero, operacional y la capacidad para asumir las diferentes obligaciones para poder desarrollar el objeto social de la entidad.
A continuación, se presenta un análisis comparativo a corte 31 de diciembre 2020 -2019 de los Índices Financieros del Régimen del Subsidio Familiar, Régimen Subsidiado en Salud, Régimen Contributivo en Salud y Salud IPS, Así mismo los Índices Financieros Consolidados.

**REGIMEN DEL SUBSIDIO FAMILIAR**

| | 2020 | 2019 |
|---|---|---|
| RAZóN CORRIENTE | 1.60 | 1.58 |
| CAPITAL DE TRABAJO | 14,591,921 | 12,139,200 |
| PRUEBA ACIDA | 1.60 | 1.58 |
| NIVEL DE PROPIEDAD | 65.64% | 68.70% |
| NIVEL DE ENDEUDAMIENTO | 34.36% | 31.30% |

**PROGRAMAS COMFAORIENTE EPSS – COMFAORIENTE EPS´C:**

| | 2020 | 2019 |
|---|---|---|
| RAZóN CORRIENTE | 0.83 | 0.66 |
| CAPITAL DE TRABAJO | -8,926,502 | -10,871,508 |
| PRUEBA ACIDA | 0.83 | 0.66 |
| NIVEL DE PROPIEDAD | -23.44% | -60.08% |
| NIVEL DE ENDEUDAMIENTO | 123.44% | 160.08% |

**PROGRAMA SALUD IPS COMFAORIENTE:**

| | 2020 | 2019 |
|---|---|---|
| RAZóN CORRIENTE | 4.35 | 5.72 |
| CAPITAL DE TRABAJO | 4,041,042 | 2,226,072 |
| PRUEBA ACIDA | 4.35 | 5.72 |
| NIVEL DE PROPIEDAD | 79.05% | 78.57% |
| NIVEL DE ENDEUDAMIENTO | 20.95% | 21.43% |

**INDICES FINANCIEROS CONSOLIDADOS:**

| | 2020 | 2019 |
|---|---|---|
| RAZóN CORRIENTE | 1.13 | 1.07 |
| CAPITAL DE TRABAJO | 9,706,461 | 3,493,764 |
| PRUEBA ACIDA | 1.13 | 1.07 |
| NIVEL DE PROPIEDAD | 40.04% | 45.46% |
| NIVEL DE ENDEUDAMIENTO | 59.96% | 54.54% |

**RAZON CORRIENTE**: Este Indicador de liquidez mide la capacidad que tiene la Corporación para cancelar las obligaciones de corto plazo comprometiendo sus Activos Corrientes, que esperan convertirse a efectivo en un periodo igual o inferior a los compromisos adquiridos.
La interpretación de este índice a diciembre 31 de 2020 indica que por cada $1 del pasivo corriente que la Corporación adeuda, dispone de 1.13 en el activo corriente para respaldar estas obligaciones.

**CAPITAL DE TRABAJO:** Representa de manera cuantitativa el resultado de la razón corriente es decir representa en pesos, el margen de seguridad que tiene la Corporación, una vez cubierta todas las Obligaciones contraídas a Corto Plazo, que le queda a la Corporación para atender las necesidades de la operación normal.
El Capital de Trabajo a diciembre 31 de 2020, es de $9,706,4 millones.

**PRUEBA ACIDA:** Indica la capacidad que tiene la Corporación para pagar los pasivos a corto plazo, sin depender de la realización o venta de sus inventarios, es decir con sus saldos de efectivo, el producto de cuentas por cobrar, de sus inversiones y todos los activos de fácil liquidez diferentes a inventarios.

A diciembre 31 de 2020 representa el 1.13 es decir por cada $1 que la Corporación debe a corto plazo, dispone de 1.13 en el activo corriente para cumplir con sus compromisos una vez descontados los inventarios.

**NIVEL DE ENDEUDAMIENTO**: Este Indicador tiene por objeto medir en qué grado y de qué forma participan los acreedores dentro del financiamiento de la empresa.

A diciembre 31 de 2020, el nivel de endeudamiento de la Corporación es del 59.96%, es decir por cada $1 que la Corporación tiene invertido en activos, 59.96 centavos han sido financiados por los acreedores.

Presentó una variación en aumento del 5.42% pasando de ser del 54,54% en la vigencia 2019 al 59,96% en la vigencia 2020, esto se debe principalmente a la incorporación de pasivos contingentes, tales como provisiones para costos y gastos, registrando provisiones para Auditorías "ARS", las cuales son realizadas por la ADRES con el fin de depurar y sanear la Unidad de Pago por Capitación – UPC girada para el periodo objeto de auditoría, la cual se encuentra en proceso de discusión en la vía administrativa y vía legal; dichas provisiones ascienden a 2,693.07 millones, de igual forma, se reconoció provisiones para las sanciones interpuestas por la Superintendencia Nacional de Salud, las cuales también se encuentran en trámite de la vía administrativa por valor de 454.28 millones. Por último se registraron provisiones para contingencias futuras varias por valor de 1,516.44 millones.

De igual forma, reservas técnicas conocidas no liquidadas y no conocidas no liquidadas, entendiéndose como provisiones que permitirán a la EPSS Comfaoriente, atender el riesgo financiero futuro en la prestación de servicios de salud a la población afiliada, a su vez, el aumento de las provisiones, permitirá minorar la afectación patrimonial de la Corporación y garantizar el funcionamiento del negocio en marcha. De esta forma el resultado de un comportamiento responsable del manejo del riesgo, aplicando unas provisiones que soportan nuestro actuar financiero, las cuales pasaron 15,456.49 millones en el 2019 a 37,451.45 millones en la vigencia 2020, con un crecimiento del 142.30% respecto del año anterior, cifras correspondientes al programa del Régimen Subsidiado identificado con el código CCF050.

**NIVEL DE PROPIEDAD:** Por cada peso invertido en la empresa, el 40.04 centavos corresponde a la Corporación.

A 31 de diciembre de 2020, el nivel de propiedad de la Corporación se ubicó en un 40.04%.

**OMAR JAVIER PEDRAZA FERNANDEZ**
Director Administrativo
(ver certificación adjunta)

**MARILISI MENDOZA**
Contador ( E )
T.P.No.168523-T
(Ver certificación adjunta)

**CAJA DE COMPENSACION FAMILIAR DEL ORIENTE COLOMBIANO " C O M F A O R I E N T E "**
**NIT. 890500675-6**
**ESTADO DE SITUACION FINANCIERA COMPARATIVO**
**A CORTE 31 DE DICIEMBRE DE 2020-2019**
**(EN MILES DE PESOS)**

| | | | 2.020 | 2.019 | VARIACION |
|---|---|---|---|---|---|
| 1 | **A C T I V O** | | | | |
| | **CORRIENTE** | | | | |
| 11 | **EFECTIVO Y EQUIVALENTES DE EFECTIVO** | | | | |
| 1105 | C A J A | | 5.886 | 14.513 | -8.627 |
| 1110 | B A N C O S | | 2.562.987 | 5.986.401 | -3.423.414 |
| 1120 | CUENTAS DE AHORRO | | 43.808.422 | 17.552.664 | 26.255.758 |
| **11** | **TOTAL EFECTIVO Y EQUIVALENTES DE EFECTIVO** | **NOTA 4** | **46.377.295** | **23.553.578** | **22.823.717** |
| **12** | **ACTIVOS FINANCIERO - INVERSIONES** | | | | |
| 1255 | OBLIGATORIAS | | 1.271.524 | 1.171.524 | 100.000 |
| **12** | **TOTAL ACTIVOS FINANCIERO - INVERSIONES** | **NOTA 5** | **1.271.524** | **1.171.524** | **100.000** |
| **13** | **CUENTAS POR COBRAR** | | | | |
| 1305 | PROGRAMAS DEL SECTOR SALUD | | 14.260.590 | 10.656.502 | 3.604.088 |
| 1312 | CLIENTES DE SERVICIOS | | 8.769.020 | 5.476.727 | 3.292.293 |
| 1317 | CREDITOS SOCIALES | | 1.706.968 | 1.561.419 | 145.549 |
| 1330 | ANTICIPOS Y AVANCES | | 0 | 336.468 | -336.468 |
| 1335 | DEPOSITOS EN GARANTIA | | 849.963 | 0 | 849.963 |
| 1345 | INGRESOS POR COBRAR | | 100.583 | 38.048 | 62.535 |
| 1355 | ANTICIPO DE IMPUESTO/SALDO A FAVOR | | 0 | 0 | 0 |
| 1365 | CUENTAS POR COBRAR EMPLEADOS | | 1.383 | 1.225 | 158 |
| 1380 | DEUDORES VARIOS | | 71.711 | 7.155 | 64.556 |
| 1399 | DETERIORO DE CUENTAS POR COBRAR | | -6.976.999 | -3.258.665 | -3.718.334 |
| **13** | **TOTAL CUENTAS POR COBRAR** | **NOTA 6** | **18.783.219** | **14.818.879** | **3.964.340** |
| **18** | **OTROS ACTIVOS** | | | | |
| 1810 | FONDO DE LEY DESTINACION ESPECIFICA | | 10.610.389 | 10.495.235 | 115.154 |
| 1812 | FONDOS Y/O CONVENIOS DE COOPERACION | | 63.289 | 474.131 | -410.842 |
| 1830 | SALDO PARA OBRAS Y PROGRA BENEF.SOCIALES | | 3.275.109 | 2.361.495 | 913.614 |
| 1850 | EXCEDENTES DEL 55% | | 6.867.592 | 3.844.792 | 3.022.800 |
| **18** | **TOTAL OTROS ACTIVOS** | | **20.816.379** | **17.175.653** | **3.640.726** |
| | **TOTAL CORRIENTE** | | **87.248.417** | **56.719.634** | **30.528.783** |
| | **NO CORRIENTE** | | | | |
| **13** | **CUENTAS POR COBRAR** | | | | |
| 1317 | CREDITOS SOCIALES | | 570.174 | 692.861 | -122.687 |
| **13** | **TOTAL CUENTAS POR COBRAR** | | **570.174** | **692.861** | **-122.687** |
| **15** | **PROPIEDAD PLANTA Y EQUIPO** | | | | |
| 1504 | TERRENOS | | 22.189.363 | 22.189.363 | 0 |
| 1508 | CONSTRUCCIONES Y EDIFIC EN CURSO | | 260.636 | 3.501.347 | -3.240.711 |
| 1516 | CONSTRUCCIONES EDIFICACIONES | | 34.034.013 | 29.095.420 | 4.938.593 |
| 1520 | MAQUINARIA Y EQUIPO | | 1.122.365 | 1.122.365 | 0 |
| 1524 | EQUIPO DE OFICINA | | 4.214.713 | 4.019.328 | 195.385 |
| 1528 | EQUIPO DE COMPUTACION/COMUNICACION | | 2.620.627 | 2.140.558 | 480.069 |
| 1532 | EQUIPO MEDICO- | | 29.578 | 29.578 | 0 |
| 1536 | EQIPO DE HOTELES,RESTAURANTE Y CAFE | | 16.184 | 0 | 16.184 |
| 1540 | FLOTA Y EQUIPO TRANSPORTE | | 28.220 | 28.220 | 0 |
| 1570 | LEASING FINANCIEROS | | 303.575 | 0 | 303.575 |
| 1592 | DEPRECIACION ACUMULADA | | -6.083.452 | -5.107.086 | -976.366 |
| **15** | **TOTAL PROPIEDAD PLANTA Y EQUIPO** | **NOTA 7** | **58.735.822** | **57.019.093** | **1.716.729** |

**CAJA DE COMPENSACION FAMILIAR DEL ORIENTE COLOMBIANO " C O M F A O R I E N T E "**
**NIT. 890500675-6**
**ESTADO DE SITUACION FINANCIERA COMPARATIVO**
**A CORTE 31 DE DICIEMBRE DE 2020-2019**
**(EN MILES DE PESOS)**

| | | | 2.020 | 2.019 | VARIACION |
|---|---|---|---|---|---|
| **16** | **ACTIVOS INTANGIBLES** | | | | |
| 1635 | LICENCIAS Y SOFTWARE | | 820.112 | 820.112 | 0 |
| 1698 | AMORTIZACION ACUMULADA | | -241.358 | -70.988 | -170.370 |
| **16** | **TOTAL ACTIVOS INTANGIBLES** | NOTA 8 | **578.754** | **749.124** | **-170.370** |
| **18** | **OTROS ACTIVOS** | | | | |
| 1810 | FONDO DE LEY DESTINACION ESPECIFICA | | 738.771 | 614.707 | 124.064 |
| **18** | **TOTAL OTROS ACTIVOS** | NOTA 9 | **738.771** | **614.707** | **124.064** |
| | **TOTAL NO CORRIENTE** | | **60.623.521** | **59.075.785** | **1.547.736** |
| **1** | **TOTAL A C T I V O** | | **147.871.938** | **115.795.419** | **32.076.519** |
| | **CUENTAS DE ORDEN** | | | | |
| | **CUENTAS DE ORDEN DEUDORA** | | **4.295.930** | **4.030.230** | **265.700** |
| **2** | **P A S I V O** | | | | |
| | **CORRIENTE** | | | | |
| **21** | **OBLIGACIONES FINANCIERAS** | | | | |
| 2115 | CORPORACIONES FINANCIERAS | | 11.734 | 0 | 11.734 |
| **21** | **TOTAL OBLIGACIONES FINANCIERAS** | | **11.734** | **0** | **11.734** |
| **23** | **C U E N T A S P O R P A G A R** | | | | |
| 2302 | SUBSIDIOS POR PAGAR | | 3.995.982 | 3.219.275 | 776.707 |
| 2305 | PROGRAMAS SECTOR SALUD | | 12.230.999 | 16.553.514 | -4.322.515 |
| 2310 | CONTRIBUCION SUPERSUBSIDIO FLIAR. | | 524.879 | 494.926 | 29.953 |
| 2335 | COSTOS Y GASTO POR PAGAR | | 5.259.743 | 3.319.079 | 1.940.664 |
| 2365 | RETENCION EN LA FUENTE E IMP.TIMBRE | | 206.933 | 211.751 | -4.818 |
| 2367 | IMPUESTO A LAS VENTAS RETENIDO | | 1.632 | 1.891 | -259 |
| 2368 | IMP DE INDUSTRIA Y COMERCIO RETENIDO | | 26.235 | 11.689 | 14.546 |
| 2370 | RETENCION Y APORTES DE NOMINA | | 133.761 | 127.388 | 6.373 |
| 2380 | ACREEDORES VARIOS | | 5.722.884 | 3.616.126 | 2.106.758 |
| **23** | **TOTAL C U E N T A S P O R P A** | NOTA 11 | **28.103.048** | **27.555.639** | **547.409** |
| **24** | **IMPUESTOS GRAVAMENES Y TAS** | | | | |
| 2408 | IMPUESTO SOBRE LAS VENTAS POR PAGAR | | 33.322 | 10.654 | 22.668 |
| 2412 | DE INDUSTRIA Y COMERCIO | | 2.982 | 8.595 | -5.613 |
| **24** | **TOTAL IMPUESTOS GRAVAMENES Y TAS** | | **36.304** | **19.249** | **17.055** |
| **25** | **BENEFICIOS A EMPLEADOS POR PAGAR** | | | | |
| 2505 | SALARIOS POR PAGAR | | 0 | 7.228 | -7.228 |
| 2510 | CESANTIAS CONSOLIDADAS | | 837.957 | 788.348 | 49.609 |
| 2515 | INTERESES SOBRE CESANTIAS | | 99.391 | 94.273 | 5.118 |
| 2525 | VACACIONES CONSOLIDADAS | | 182.254 | 123.199 | 59.055 |
| 2530 | PRESTACIONES EXTRALEGALES | | 188.998 | 160.064 | 28.934 |
| **25** | **TOTAL BENEFICIOS A EMPLEADOS POR PAGAR** | NOTA 12 | **1.308.600** | **1.173.112** | **135.488** |

**CAJA DE COMPENSACION FAMILIAR DEL ORIENTE COLOMBIANO " C O M F A O R I E N T E "**
**NIT. 890500675-6**
**ESTADO DE SITUACION FINANCIERA COMPARATIVO**
**A CORTE 31 DE DICIEMBRE DE 2020-2019**
**(EN MILES DE PESOS)**

| | | | 2.020 | 2.019 | VARIACION |
|---|---|---|---|---|---|
| **26** | **PROVISIONES** | | | | |
| 2605 | PARA COSTO Y GASTOS | | 5.721.280 | 1.040.773 | 4.680.507 |
| 2621 | PROV. POR BENEFICIOS A EMPLEADOS | | 119.245 | 86.012 | 33.233 |
| 2635 | PROVISION PARA CONTIGENCIAS | | 1.930.777 | 1.665.856 | 264.921 |
| 2645 | PROVISON SECTOR SALUD | | 31.014.891 | 12.021.731 | 18.993.160 |
| **26** | **TOTAL PROVISIONES** | **NOTA 13** | **38.786.193** | **14.814.372** | **23.971.821** |
| **27** | **D I F E R I D O S** | | | | |
| 2705 | INGRESOS RECIBIDOS POR ANTICIPADO | | 790.527 | 974.705 | -184.178 |
| **27** | **TOTAL D I F E R I D O S** | **NOTA 14** | **790.527** | **974.705** | **-184.178** |
| **28** | **FONDOS CON DESTINACION ESPECIFICA** | | | | |
| 2810 | DEPOSITOS RECIBIDOS | | 494.049 | 404.963 | 89.086 |
| 2815 | INGRESOS RECIBIDOS PARA TERCEROS | | 14.184 | 16.365 | -2.181 |
| 2845 | EXCEDENTES DEL 55% | | 3.952.544 | 2.391.429 | 1.561.115 |
| 2856 | FONDOS Y/O CONVENIOS DE COOPERACION | | 12.755 | 202.801 | -190.046 |
| 2860 | RECURSOS 40 MIL PRIMEROS EMPLEOS | | 1.360 | 547.123 | -545.763 |
| 2861 | ASIGNAC.OTROS RECURSOS X PAGAR FOVI | | 694.129 | 629.984 | 64.145 |
| 2862 | RECURSOS POR PAGAR FOSYGA | | 183.678 | 58.460 | 125.218 |
| 2863 | ASIGNAC.OTROS RECUR X PAGAR L.115 | | 649.842 | 540.149 | 109.693 |
| 2864 | RECURSOS POR PAGAR FONIÑEZ | | 249.704 | 348.475 | -98.771 |
| 2868 | ASIGNAC.Y OTROS REC.X PAGAR FOSFEC | | 2.082.843 | 3.296.736 | -1.213.893 |
| 2869 | RECURSOS POR PAGAR 40 MIL PRIME.EMP | | 170.462 | 252.308 | -81.846 |
| **28** | **TOTAL FONDOS CON DESTINACION ESPECIFICA** | **NOTA 15** | **8.505.550** | **8.688.793** | **-183.243** |
| | **TOTAL CORRIENTE** | | **77.541.956** | **53.225.870** | **24.316.086** |
| | **NO CORRIENTE** | | | | |
| **21** | **OBLIGACIONES FINANCIERAS** | | | | |
| 2115 | CORPORACIONES FINANCIERAS | | 542.510 | 447.493 | 95.017 |
| **21** | **TOTAL OBLIGACIONES FINANCIERAS** | **NOTA 10** | **542.510** | **447.493** | **95.017** |
| **26** | **PROVISIONES** | | | | |
| 2605 | PARA COSTO Y GASTOS | | 95.200 | 238.000 | -142.800 |
| 2645 | PROVISON SECTOR SALUD | | 1.278.758 | 1.874.992 | -596.234 |
| **26** | **TOTAL PROVISIONES** | **NOTA 13** | **1.373.958** | **2.112.992** | **-739.034** |
| **28** | **FONDOS CON DESTINACION ESPECIFICA** | | | | |
| 2851 | FONDO SUBSIDIO FLIAR DE VIVIENDA | | 166.281 | 169.427 | -3.146 |
| 2852 | FONDO DE SOLID.GARANTIA FOSYGA | | 424.079 | 353.842 | 70.237 |
| 2853 | FONDO DE EDUCACION LEY 115/94 | | 605.141 | 463.500 | 141.641 |
| 2854 | FONIÑEZ NUM.8 ART 16 LEY 789/02 | | 2.051.487 | 209.803 | 1.841.684 |
| 2855 | TRANSFERENCIAS DEL FOME | | 1.176 | 0 | 1.176 |
| 2858 | FOSFEC LEY 1636/2013 | | 1.569.076 | 804.110 | 764.966 |
| 2859 | RECURSOS MICROCREDITO | | 5.871 | 798.207 | -792.336 |
| 2861 | ASIGNAC.OTROS RECURSOS X PAGAR FOVIS | | 4.379.371 | 4.569.209 | -189.838 |
| 2871 | TRANSFERENCIAS DEL FOME | | 8.796 | 0 | 8.796 |
| **28** | **TOTAL FONDOS CON DESTINACION ESPECIFICA** | **NOTA 16** | **9.211.278** | **7.368.098** | **1.843.180** |
| | **TOTAL NO CORRIENTE** | | **11.127.746** | **9.928.583** | **1.199.163** |
| **2** | **TOTAL P A S I VO** | | **88.669.702** | **63.154.453** | **25.515.249** |

**CAJA DE COMPENSACION FAMILIAR DEL ORIENTE COLOMBIANO " C O M F A O R I E N T E "**
**NIT. 890500675-6**
**ESTADO DE SITUACION FINANCIERA COMPARATIVO**
**A CORTE 31 DE DICIEMBRE DE 2020-2019**
**(EN MILES DE PESOS)**

| | | | 2.020 | 2.019 | VARIACION |
|---|---|---|---|---|---|
| **3** | **P A T R I M O N I O** | NOTA 17 | | | |
| **31** | **OBRAS Y PROGRAMS BENEF. SOCIAL** | | | | |
| 3105 | PARA ADMON SERV. SOCIALES | | 13.602.645 | 13.170.057 | 432.588 |
| 3110 | PARA PROGRAMAS DE SALUD | | 5.011.873 | 4.604.831 | 407.042 |
| **31** | **TOTAL OBRAS Y PROGRAMS BENEF. SOCIAL** | | **18.614.518** | **17.774.888** | **839.630** |
| **32** | **SUPERAVIT** | | | | |
| 3220 | ACTIVOS FIJOS ADQUIRIDOS FONDOS D.E | | 8.895.699 | 8.895.699 | 0 |
| **32** | **TOTAL SUPERAVIT** | | **8.895.699** | **8.895.699** | **0** |
| **33** | **RESERVAS** | | | | |
| 3305 | RESERVAS OBLIGATORIAS | | 1.271.524 | 1.171.524 | 100.000 |
| 3315 | PARA ADMINISTRACION Y SERV.SOCIALES | | 3.602.870 | 3.963.055 | -360.185 |
| 3320 | PARA PROGRAMA DE SALUD | | 0 | 119.996 | -119.996 |
| **33** | **TOTAL RESERVAS** | | **4.874.394** | **5.254.575** | **-380.181** |
| **36** | **RESULTADO DEL EJERCICIO** | | | | |
| 3605 | REMANENTE DEL EJERCICIO | | 7.015.373 | 1.796.594 | 5.218.779 |
| 3610 | DEFICITS DEL EJERCICIO | | -554.103 | -513.005 | -41.098 |
| **36** | **TOTAL RESULTADO DEL EJERCICIO** | | **6.461.270** | **1.283.589** | **5.177.681** |
| **37** | **RESULTADOS DE EJERC. ANTERIORES** | | | | |
| 3705 | REMANENTES ACUMULADOS | | 8.212.801 | 7.520.762 | 692.039 |
| 3710 | DEFICITS ACUMULADO | | -22.013.073 | -22.245.174 | 232.101 |
| 3715 | EFECTOS POR CONVERGENCIA A LAS NIIF | | 20.678.301 | 20.678.301 | 0 |
| **37** | **TOTAL RESULTADOS DE EJERC. ANTERIORES** | | **6.878.029** | **5.953.889** | **924.140** |
| **38** | **OTROS RESULTADOS INTEGRALES** | | | | |
| 3810 | DE PROP. PLANTA Y EQUIPO | | 13.478.326 | 13.478.326 | 0 |
| **38** | **TOTAL OTROS RESULTADOS INTEGRALES** | | **13.478.326** | **13.478.326** | **0** |
| **3** | **TOTAL P A T R I M O N I O** | | **59.202.236** | **52.640.966** | **6.561.270** |
| | **TOTAL PASIVO Y PATRIMONIO** | | **147.871.938** | **115.795.419** | **32.076.519** |
| | **CUENTAS DE ORDEN** | | | | |
| | **CUENTAS DE ORDEN ACREEDORAS** | NOTA 18 | **5.077.115** | **5.665.361** | **-588.246** |

**OMAR JAVIER PEDRAZA FERNANDEZ**
Director Administrativo

**MARILISI MENDOZA**
Contador ( e)
T.P.168523-T

**MARIA CONSUELO SILVA URIBE**
Revisor Fiscal
T.P N° 34222-T
(ver opinion adjunta)

**CAJA DE COMPENSACION FAMILIAR DEL ORIENTE COLOMBIANO " C O M F A O R I E N T E "**
**NIT. 890500675-6**
**OTRO RESULTADO INTEGRAL COMPARATIVO**
**DEL 01 DE ENERO AL 31 DE DICIEMBRE DE 2020-2019**
**(EN MILES DE PESOS)**

| | | | 2.020 | 2.019 | VARIACION |
|---|---|---|---|---|---|
| **4** | **I N G R E S O S** | | | | |
| **41** | **INGRESOS DE ACTIVIDADES ORDINARIAS** | | | | |
| 4105 | APORTES | | 52.726.082 | 49.769.122 | 2.956.960 |
| 4106 | APORT. EMPRE NO AFLI X PRESCRIPCION | | 49.334 | 32.773 | 16.561 |
| 4109 | RECURSOS LEY 1929 DE 2018 | | 1.312.198 | 1.237.316 | 74.882 |
| 4120 | SALUD REGIMEN SUBSIDIADO | | 188.390.682 | 130.537.234 | 57.853.448 |
| 4125 | SALUD IPS | | 6.574.527 | 4.722.936 | 1.851.591 |
| 4130 | SALUD EPS REG.CONTRIBUTIVO | | 3.411.110 | 987.693 | 2.423.417 |
| 4140 | EDUCACION FORMAL | | 5.799.508 | 5.808.606 | -9.098 |
| 4143 | EDUCACION P/TRABAJO Y DESARRO.HUMANO | | 938.010 | 1.374.879 | -436.869 |
| 4150 | VIVIENDA | | 41.333 | 204.050 | -162.717 |
| 4155 | RECREACION DEPORTES Y TURISMO | | 846.858 | 1.634.704 | -787.846 |
| 4160 | CREDITO SOCIAL | | 310.043 | 377.280 | -67.237 |
| **41** | **TOTAL INGRESOS DE ACTIVIDADES** | | **260.399.685** | **196.686.593** | **63.713.092** |
| **42** | **OTROS INGRESOS** | | | | |
| 1 | ADMINISTRACION | | 341.439 | 418.064 | -76.625 |
| 3 | SALUD REGIMEN SUBSIDIADO | | 3.052.346 | 1.167.632 | 1.884.714 |
| 4 | SALUD I.P.S. | | 47.659 | 1.640 | 46.019 |
| 5 | SALUD REG.CONTRIBUTIVO | | 27.738 | 4.393 | 23.345 |
| 8 | EDUCACION | | 94.320 | 218.453 | -124.133 |
| 9 | FORMACION, CAPACITACION Y BIBLIOTECA | | 149.486 | 64.428 | 85.058 |
| 12 | VIVIENDA | | 6.761 | 1.163 | 5.598 |
| 13 | RECREACION , DEPORTES Y TURISMO | | 66.208 | 47.979 | 18.229 |
| 14 | CREDITO SOCIAL | | 30.533 | 36.083 | -5.550 |
| **42** | **TOTAL OTROS INGRESOS** | | **3.816.490** | **1.959.835** | **1.856.655** |
| **4** | **TOTAL I N G R E S O S** | NOTA 19 | **264.216.175** | **198.646.428** | **65.569.747** |
| **5** | **G A S T O S** | | | | |
| **51** | **OPERACIONALES DE ADMON SERV. SOCIALES** | | | | |
| 1 | ADMINISTRACION | | 4.199.033 | 3.959.411 | 239.622 |
| 3 | SALUD REGIMEN SUBSIDIADO | | 12.711.515 | 8.021.695 | 4.689.820 |
| 4 | SALUD I.P.S. | | 1.249.790 | 1.563.763 | -313.973 |
| 5 | SALUD REG.CONTRIBUTIVO | | 82.962 | 78.193 | 4.769 |
| 8 | EDUCACION | | 4.047.562 | 4.756.764 | -709.202 |
| 9 | FORMACION, CAPACITACION Y BIBLIOTECAS | | 2.298.157 | 2.996.817 | -698.660 |
| 12 | VIVIENDA | | 85.742 | 274.193 | -188.451 |
| 13 | RECREACION , DEPORTES Y TURISMO | | 3.639.926 | 3.985.417 | -345.491 |
| 14 | CREDITO SOCIAL | | 151.751 | 140.061 | 11.690 |
| **51** | **TOTAL OPERACIONALES DE ADMON** | | **28.466.438** | **25.776.314** | **2.690.124** |
| **52** | **APROPIACIONES DE LEY /TRANSFERENCIA** | | | | |
| 5205 | FOVIS-FDO.VIVIENDA INTERES SOCIAL | | 6.292.629 | 5.935.183 | 357.446 |
| 5210 | SALUD LEY 100 ART.217 | | 2.621.929 | 2.472.993 | 148.936 |
| 5215 | EDUCACION LEY 115/94 | | 4.486.376 | 4.230.791 | 255.585 |
| 5220 | FOSFEC | | 4.326.183 | 4.080.439 | 245.744 |
| 5230 | SUPERINTENDENCIA DEL SUBS.FLIAR | | 524.386 | 494.599 | 29.787 |
| 5235 | RESERVA LEGAL | | 100.000 | 100.000 | 0 |
| **52** | **TOTAL APROPIACIONES DE LEY /T** | | **18.351.503** | **17.314.005** | **1.037.498** |

**CAJA DE COMPENSACION FAMILIAR DEL ORIENTE COLOMBIANO " C O M F A O R I E N T E "**
**NIT. 890500675-6**
**OTRO RESULTADO INTEGRAL COMPARATIVO**
**DEL 01 DE ENERO AL 31 DE DICIEMBRE DE 2020-2019**
**(EN MILES DE PESOS)**

| | | | | |
|---|---|---|---|---|
| **53** | **OTROS GASTOS** | | | |
| 1 | ADMINISTRACION | 300.565 | 175.926 | 124.639 |
| 3 | SALUD REGIMEN SUBSIDIADO | 4.229.529 | 1.409.099 | 2.820.430 |
| 4 | SALUD I.P.S. | 183.484 | 9.742 | 173.742 |
| 5 | SALUD REG.CONTRIBUTIVO | 13.699 | 7.537 | 6.162 |
| 8 | EDUCACION | 59.913 | 24.634 | 35.279 |
| 9 | FORMACION, CAPACITACION Y BIBLIOTEC | 35.775 | 23.839 | 11.936 |
| 12 | VIVIENDA | 2.480 | 11.332 | -8.852 |
| 13 | RECREACION , DEPORTES Y TURISMO | 20.061 | 19.155 | 906 |
| 14 | CREDITO SOCIAL | 2.454 | 5.616 | -3.162 |
| **53** | **TOTAL OTROS GASTOS** | **4.847.960** | **1.686.880** | **3.161.080** |
| **55** | **APROPIAC LEY Y TRANS EMP NO AFILIADAS** | | | |
| 5505 | FONDO VIVIENDA FOVIS | 5.920 | 3.933 | 1.987 |
| 5510 | SALUD LEY 100 | 2.467 | 1.639 | 828 |
| 5515 | EDUCACION LEY 115/94 | 4.233 | 2.812 | 1.421 |
| 5520 | FOSFEC | 4.070 | 2.704 | 1.366 |
| 5530 | SUPERINTENDENCIA DEL SUBSIDIO FLIAR | 493 | 328 | 165 |
| **55** | **TOTAL APROPIAC LEY Y TRANS EMP.NO AFILIADA** | **17.183** | **11.416** | **5.767** |
| **5** | **TOTAL G A S T O S** | **51.683.084** | **44.788.615** | **6.894.469** |
| **6** | **COSTO DE VENTAS Y PRESTACION SERVICIOS** | | | |
| **61** | **COSTO DE VENTAS Y PRESTACION DE SERVICIOS** | | | |
| 6105 | SUBSIDIO EN DINERO | 18.925.941 | 17.842.774 | 1.083.167 |
| 6106 | SUBSIDIO EN ESPECIE | 799.294 | 1.749.201 | -949.907 |
| 6120 | SALUD REGIMEN SUDSIDIADO | 173.461.355 | 123.412.964 | 50.048.391 |
| 6125 | SALUD IPS | 2.155.427 | 2.011.707 | 143.720 |
| 6130 | SALUD REG.CONTRIBUTIVO | 3.896.291 | 1.419.361 | 2.476.930 |
| 6140 | EDUCACION FORMAL | 3.059.311 | 2.488.406 | 570.905 |
| 6143 | EDUCACION P/TRABAJO Y DESARRO.HUMANO | 860.907 | 1.117.314 | -256.407 |
| 6155 | RECREACION Y TURISMO | 2.636.440 | 2.267.169 | 369.271 |
| 6160 | CREDITO SOCIAL | 276.855 | 265.328 | 11.527 |
| **61** | **TOTAL COSTO DE VENTAS Y PREST** | **206.071.821** | **152.574.224** | **53.497.597** |
| **6** | **TOTAL COSTO DE VENTAS Y PRESTACION SERVICIOS** | **206.071.821** | **152.574.224** | **53.497.597** |
| | **TOTAL GASTOS Y COSTOS** NOTA 20 | **257.754.905** | **197.362.839** | **60.392.066** |
| | **REMANENTE DEL EJERCICIO** | **6.461.270** | **1.283.589** | **5.177.681** |

**OMAR JAVIER PEDRAZA FERNANDEZ**
Director Administrativo

**MARILISI MENDOZA**
Contador ( e)
T.P.168523-T

**MARIA CONSUELO SILVA URIBE**
Revisor Fiscal
T.P N° 34222-T
(ver opinion adjunta)

**CAJA DE COMPENSACION FAMILIAR DEL ORIENTE COLOMBIANO "COMFAORIENTE"**

**NIT. 890500675-6**

**ESTADO FLUJOS DE EFECTIVO**

**PERIODO ENERO 01 A DICIEMBRE 31 DE 2020**

**MÉTODO DIRECTO EN MILES DE PESOS**

| | 2020 | 2019 | VARIACIÓN ABSOLUTA ($) | VARIACIÓN RELATIVA (%) |
|---|---|---|---|---|
| **1-ACTIVIDAD OPERATIVA** | | | | |
| **EFECTIVO RECIBIDO DE:** | | | | |
| APORTES | 52.726.082 | 49.769.122 | 2.956.960 | 5,94 |
| SECTOR SALUD | 200.984.977 | 125.565.294 | 75.419.683 | 60,06 |
| SERVICIOS SOCIALES | 6.157.833 | 25.499.758 | -19.341.925 | -75,85 |
| **TOTAL EFECTIVO RECIBIDO** | **259.868.892** | **200.834.174** | **59.034.718** | **29,39** |
| **EFECTIVO PAGADO POR:** | | | | |
| SUBSIDIOS | -18.948.529 | -19.416.709 | 468.180 | -2,41 |
| SECTOR SALUD | -177.483.216 | -128.354.024 | -49.129.192 | 38,28 |
| APROPIACIONES DE LEY Y TRANSFERENCIAS | -18.351.504 | -17.314.005 | -1.037.499 | 5,99 |
| OTROS COSTOS Y GASTOS SERVICIOS SOCIALES Y ADMON | -16.606.622 | -24.634.792 | 8.028.170 | -32,59 |
| **TOTAL EFECTIVO PAGADO** | **-231.389.871** | **-189.719.530** | **-41.670.341** | **21,96** |
| **EFECTIVO NETO DE OPERACI□N** | **28.479.021** | **11.114.644** | **17.364.377** | **156,23** |
| **COSTO INTEGRAL DE FINANCIAMIENTO:** | | | | |
| FINANCIEROS RECIBIDOS | 689.522 | 446.728 | 242.794 | 54,35 |
| FINANCIEROS PAGADOS | -475.455 | -534.336 | 58.881 | -11,02 |
| IMPUESTOS PAGADOS | -345.748 | -356.590 | 10.841 | -3,04 |
| **TOTAL COSTO INTEGRAL DE FINANCIAMIENTO** | -131.682 | -444.198 | 312.516 | **-70,36** |
| **EFECTIVO NETO POR ACTIVIDAD OPERATIVA** | **28.347.340** | **10.670.446** | **17.676.894** | **165,66** |
| **2- ACTIVIDAD DE INVERSION** | | | | |
| AUMENTO DEUDORES SOCIALES | -22.862 | -31.812 | 8.950 | -28,13 |
| COMPRAS DE ACTIVOS FIJOS | -2.356.627 | -4.978.463 | 2.621.836 | -52,66 |
| INVERSIONES | 0 | 505.553 | -505.553 | -100,00 |
| DEP□SITOS EN GARANTÍA | -849.963 | 0 | -849.963 | 0,00 |
| COMPRA DE INTANGIBLES | -295.911 | -820.111 | 524.200 | -63,92 |
| PRESTAMOS A EMPLEADOS (NETO) | -158 | 2.201 | -2.359 | -107,19 |
| **EFECTIVO NETO POR ACTIVIDAD DE INVERSION** | **-3.525.521** | **-5.322.632** | **1.797.111** | **-33,76** |
| **3-ACTIVIDAD DE FINANCIACION** | | | | |
| TRASLADOS POR APROPIACIONES DE LEY | 18.351.504 | 17.314.005 | 1.037.499 | 5,99 |
| VARIACIONES DE LOS FONDOS DE LEY | -16.691.566 | -16.619.439 | -72.127 | 0,43 |
| NUEVAS OBLIGACIONES FINANCIERAS | 295.911 | 511.077 | -215.166 | -42,10 |
| PAGO DE OBLIGACIONES FINANCIERAS | -189.160 | -63.585 | -125.575 | 197,49 |
| **EFECTIVO NETO POR ACTIVIDAD DE FINANCIACION** | **1.766.689** | **1.142.058** | **624.631** | **54,69** |
| **4-AUMENTO O DISMINUCION DE EFECTIVO** | **26.588.508** | **6.489.873** | **20.098.635** | **309,69** |
| EFECTIVO A PRINCIPIO DE AÑO | **41.343.938** | **34.854.066** | **6.489.872** | **18,62** |
| **EFECTIVO AL FINAL DE AÑO** | **67.932.446** | **41.343.938** | **26.588.508** | **64,31** |

**CONCILIACION DEL EFECTIVO Y EQUIVALENTES AL EFECTIVO**

| DETALLE DEL EFECTIVO Y EQUIVALENTES DE EFECTIVO | 2020 | 2019 | VARIACIÓN ABSOLUTA ($) | VARIACIÓN RELATIVA (%) |
|---|---|---|---|---|
| EFECTIVO Y EQUIVALENTES DE EFECTIVO CORRIENTES | 46.377.295 | 23.553.578 | 22.823.717 | 96,90 |
| FONDOS DE LEY CON DESTINACION ESPECIFICA (RESTRINGIDO) | 11.349.160 | 11.109.942 | 239.218 | 2,15 |
| FONDOS Y CONVENIOS DE COOPERACION (RESTRINGIDO) | 63.289 | 474.131 | -410.842 | -86,65 |
| SALDO PARA OBRAS Y PROGRAMAS DE BENEFICIO SOCIAL | 3.275.109 | 2.361.495 | 913.614 | 38,69 |
| EXCEDENTES DEL 55% | 6.867.592 | 3.844.792 | 3.022.801 | 78,62 |
| **TOTALES** | **67.932.446** | **41.343.938** | **26.588.508** | **64,31** |

**CAJA DE COMPENSACION FAMILIAR DEL ORIENTE COLOMBIANO "COMFAORIENTE"**

**NIT. 890500675-6**

**ESTADO FLUJOS DE EFECTIVO**

**PERIODO ENERO 01 A DICIEMBRE 31 DE 2020**

**MÉTODO DIRECTO EN MILES DE PESOS**

**CONCILIACION DE LOS REMANENTES NETOS (MÉTODO INDIRECTO)**

| CONCEPTOS | 2020 | 2019 | VARIACIÓN ABSOLUTA ($) | VARIACIÓN RELATIVA (%) |
|---|---|---|---|---|
| **REMANENTE DEL EJERCICIO** | 6.461.270 | 1.283.589 | 5.177.681 | **403,38** |
| **PARTIDAS QUE NO GENERAN ENTRADA NI SALIDA DE EFECTIVO** | | | | |
| DEPRECIACION DEL AÑO | 976.366 | 1.632.064 | -655.698 | -40,18 |
| AMORTIZACION DEL AÑO | 170.371 | 70.988 | 99.383 | 140,00 |
| DETERIORO DE LA CARTERA | 4.175.234 | 1.432.178 | 2.743.056 | 191,53 |
| PERDIDA POR BAJAS DE ACTIVOS | 0 | 0 | 0 | 0,00 |
| AJUSTES DE EJERCICIOS ANTERIORES | 0 | 7.711 | -7.711 | -100,00 |
| SUBSIDIOS NO COBRADOS | -168.446 | -198.434 | 29.988 | -15,11 |
| AFECTACIONES POR PROVISIONES POR CONTINGENCIAS | 23.232.786 | 5.727.789 | 17.504.997 | 305,62 |
| RECUPERACIONES EFECTUADAS | -2.860.375 | -1.069.054 | -1.791.321 | 167,56 |
| COSTO AMORTIZADO CUENTAS X COBRAR | -297.749 | 344.413 | -642.162 | -186,45 |
| COSTO AMORTIZADO CUENTAS X PAGAR | 296.168 | -284.638 | 580.807 | -204,05 |
| **TOTALES:** | **25.524.355** | **7.663.017** | **17.861.338** | **233,08** |
| **EFECTIVO GENERADO POR LA OPERACIÓN** | **31.985.625** | **8.946.606** | **23.039.019** | **257,52** |
| **VARIACIONES DE PARTIDAS QUE AFECTAN EL CAPITAL DE TRABAJO** | | | | |
| DEUDORES | -4.322.248 | 1.829.721 | -6.151.969 | -336,22 |
| GASTOS PAGADOS POR ANTICIPADO | 0 | 110.956 | -110.956 | -100,00 |
| INTANGIBLES | 295.911 | 0 | 295.911 | 0,00 |
| CUENTAS POR PAGAR | 419.687 | -584.450 | 1.004.136 | -171,81 |
| IMPUESTOS, GRAVÁMENES Y TASAS | 17.055 | -10.182 | 27.237 | -267,51 |
| BENEFICIOS A EMPLEADOS POR PAGAR | 135.488 | 82.145 | 53.343 | 64,94 |
| INGRESOS RECIBIDOS POR ANTICIPADO | -184.178 | 295.649 | -479.827 | -162,30 |
| **TOTAL VARIACIONES DE PARTIDAS QUE AFECTAN EL C/T** | **-3.638.285** | **1.723.839** | **-5.362.124** | **-311,06** |
| **EFECTIVO NETO GENERADO POR LA ACTIVIDAD OPERATIVA** | **28.347.340** | **10.670.445** | **17.676.895** | **165,66** |

**OMAR JAVIER PEDRAZA FERNANDEZ**
Director Administrativo

**MARILISI MENDOZA**
Contador ( e)
T.P.168523-T

**MARIA CONSUELO SILVA URIBE**
Revisor Fiscal
T.P N° 34222-T
(ver opinion adjunta)

**CAJA DE COMPENSACION FAMILIAR DEL ORIENTE COLOMBIANO "COMFAORIENTE"**

**NIT. 890500675-6**

**ESTADO DE CAMBIOS EN EL PATRIMONIO**

**EN MILES DE PESOS**

**A DICIEMBRE 31 DE 2020**

| DESCRIPCION | 31-OBRAS Y PROGRAMAS DE BENEFICIO SOCIAL | 32-SUPÉRAVIT DE CAPITAL | 33- RESERVAS | 37-REMANENTES ACUMULADOS | 38 - VALORIZACIONES, AHORA ORI | TOTAL PATRIMONIO |
|---|---|---|---|---|---|---|
| **Saldo a diciembre 31 de 2017** | **15.147.143** | **8.535.008** | **4.674.394** | **11.518.144** | **9.533.631** | **49.408.320** |
| Remanentes del ejercicio | 0 | 0 | 0 | 1.434.511 | 0 | 1.434.511 |
| Traslado de remanentes acumulados | 542.529 | 0 | 0 | (542.529) | 0 | 0 |
| Activos Adquiaridos con Fondos de Ley | 0 | (506.180) | 0 | 0 | 0 | (506.180) |
| Ajustes de Ejercicios Anteriores | 0 | 0 | 0 | (3.898.550) | 0 | (3.898.550) |
| **Saldo a diciembre 31 de 2018** | **15.689.672** | **8.028.828** | **4.674.394** | **8.511.576** | **9.533.631** | **46.438.101** |
| Remanentes del ejercicio | 0 | 0 | 0 | 1.283.589 | 0 | 1.283.589 |
| Traslado de remanentes acumulados | 2.085.216 | 0 | 480.181 | (2.565.397) | 0 | 0 |
| Aumento Reserva Legal | 0 | 0 | 100.000 | 0 | 0 | 100.000 |
| Activos Adquiaridos con Fondos de Ley | 0 | 866.871 | 0 | 0 | 0 | 866.871 |
| Revaluación de PPy E | 0 | 0 | 0 | 0 | 3.944.695 | 3.944.695 |
| Ajustes de Ejercicios Anteriores | 0 | 0 | 0 | 7.711 | 0 | 7.711 |
| **Saldo a diciembre 31 de 2019** | **17.774.888** | **8.895.699** | **5.254.575** | **7.237.478** | **13.478.326** | **52.640.966** |
| Remanentes del ejercicio | 0 | 0 | 0 | 6.461.270 | 0 | 6.461.270 |
| Reserva Legal Inversiones | 0 | 0 | 100.000 | 0 | 0 | 100.000 |
| Traslado de reservas y remanentes acumulados | 839.630 | 0 | (480.181) | (359.449) | 0 | 0 |
| **SALDOS A DICIEMBRE 31 DE 2020** | **18.614.518** | **8.895.699** | **4.874.394** | **13.339.299** | **13.478.326** | **59.202.236** |

**OMAR JAVIER PEDRAZA FERNANDEZ**
Director Administrativo

**MARILISI MENDOZA**
Contador ( e)
T.P.168523-T

**MARIA CONSUELO SILVA URIBE**
Revisor Fiscal
T.P N° 34222-T
(ver opinion adjunta)